



สรุปหัวข้อข่าวด้านการเกษตรที่สำคัญ นสพ.ประจำวันที 11 กรกฎาคม 2563

เรื่อง

1. คอลัมน์: Big Data Analysis: 'ผลไม้ได้'ปริมาณลดยกเว้นทุเรียน
2. สศก.เผยทุเรียนตก ต้นผลผลิตผลไม้ได้พุ่ง8.4 แสนตัน
3. สศก.เฉลิมพระเกียรติในหลวง ร.10 ในโอกาสเฉลิมพระชนมพรรษา 28 ก.ค.63...
4. สศก. เฉลิมพระเกียรติ ร.10 ร่วมสืบสาน รักษา ต่อยอด เปิดตัวโครงการแรงงาน...
5. เปิด "โครงการแรงงานคืนถิ่น พลิกฟื้นผืนดินฯ" สานต่อเกษตรทฤษฎีใหม่ เฉลิม...
6. สศก. เฉลิมพระเกียรติในหลวงรัชกาลที่ 10 ร่วมสืบสาน รักษา ต่อยอด เปิดตัว...
7. คอลัมน์: Think: ปิดทองฯ ช่วยคนตกงาน
8. บทบรรณาธิการฐานเศรษฐกิจ: เสริมแกร่งให้เศรษฐกิจฐานราก
9. ลดค่าธรรมเนียมหนุนนาย'จิ้งหรีด'
10. ภารกิจสุดหินฟื้นแรงศรัทธา ปรับกรม.ชี้ชะตา'รัฐบาลบึกตู่'
11. วอนรัฐเร่งเคลียร์ตปท. ดราม่าลิงเก็บมะพร้าว!
12. 'มัญญา'หนุนสหกรณ์สกลนคร ปลูกพีชอินทรีย์สร้างรายได้งาม

สื่อ

- กรุงเทพธุรกิจ
bangkokbiznews.com
komchadluek.net
thailandplus.tv
siamrath.co.th
technologychaoban.com
เดลินิวส์ (กรอบบ่าย)
ฐานเศรษฐกิจ
ไทยรัฐ (กรอบบ่าย)
เดลินิวส์ (กรอบบ่าย)
เดลินิวส์ (กรอบบ่าย)
สยามธุรกิจ



ข่าวสำนักงานเศรษฐกิจการเกษตร
จากหนังสือพิมพ์ กรุงเทพธุรกิจ
หัวข้อข่าว : คอลัมน์: Big Data Analysis: 'ผลไม้ได้' ปริมาณลดยกเว้นทุเรียน

วันเสาร์ที่ 11 กรกฎาคม พ.ศ. 2563
ฉบับที่ : 11615 หน้า : 2(บน)

'ผลไม้ได้' ปริมาณลดยกเว้นทุเรียน

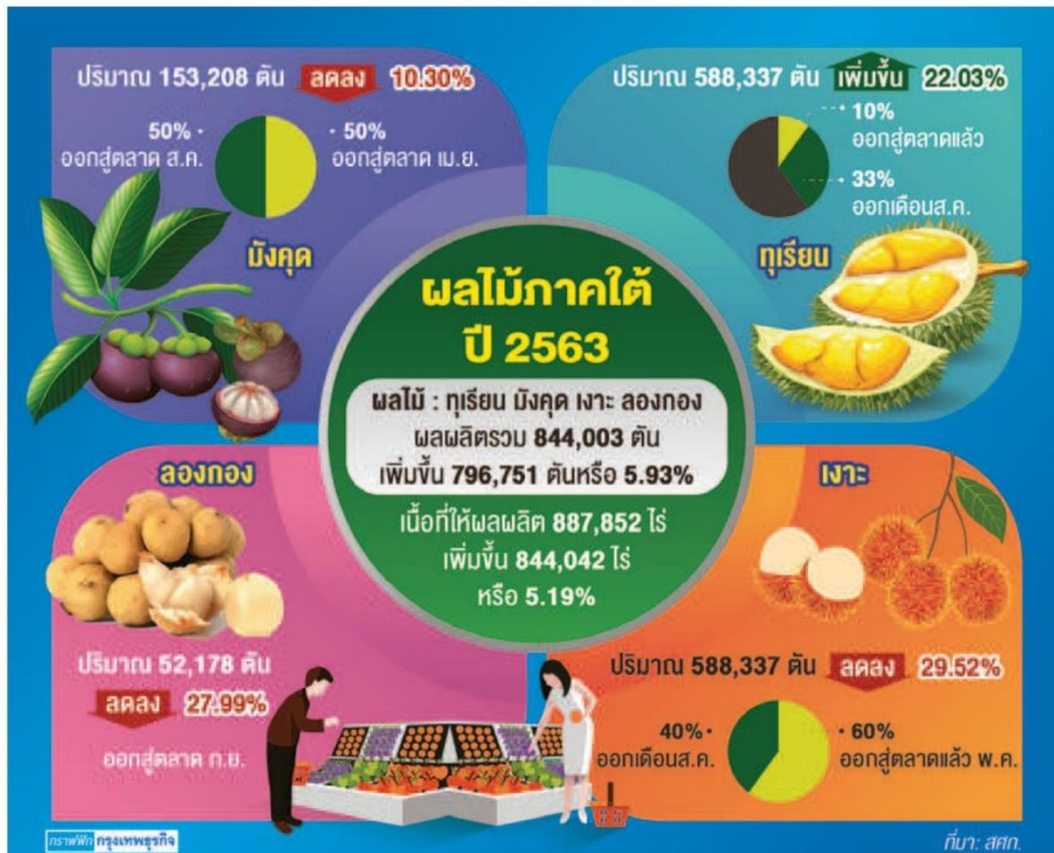

สำนักงานเศรษฐกิจการเกษตร (สศก.) เผยว่าคณะทำงานสำรวจข้อมูลไม้ผลเศรษฐกิจภาคใต้ 14 จังหวัดภาคใต้ปี 2563 ทุเรียน มังคุด เงาะ ลองกอง โดยผลผลิตต่อไร่ของทุเรียนคาดว่าจะมีทิศทางเพิ่มขึ้น เนื่องจากราคาอยู่ในเกณฑ์ดีจึงใจให้เกษตรกรลดการกรีดยาง มีการเตรียมแหล่งน้ำสำรองเพื่อใช้ในการดูแลต้นทุเรียน และมีการขึ้นทะเบียนเกษตรกรเพื่อผลิตทุเรียน GAP เพิ่มขึ้น ส่วนมังคุด เงาะ และลองกอง ผลผลิตต่อไร่ คาดว่าลดลง เนื่องจากได้รับผลกระทบจาก

ภัยแล้งทำให้การติดดอกออกผลน้อยลง สำหรับแนวทางบริหารจัดการไม้ผลภาคใต้เพื่อไม่ให้เกิดการกระจุกตัวของผลผลิตช่วงออกสู่ตลาด พบว่าส่วนใหญ่จังหวัดสามารถบริหารจัดการปริมาณผลผลิตและความต้องการของตลาดได้อย่างสมดุล โดยมีตลาดรองรับได้แก่ **สั่งในประเทศ วิสาหกิจชุมชน สหกรณ์ การเกษตร Modern Trade ไปรษณีย์ไทยตลาดออนไลน์ ตลาดค้าผลไม้ในจังหวัด และขายให้กับผู้บริโภคโดยตรง**

โดย สศก. จะติดตามสถานการณ์อย่างใกล้ชิดร่วมกับคณะทำงานสำรวจข้อมูลไม้ผลเศรษฐกิจภาคใต้ ต่อไป



ข่าวสำนักงานเศรษฐกิจการเกษตร
จากเว็บไซต์ technologychaoban.com

วันเสาร์ที่ 11 กรกฎาคม พ.ศ. 2563

ฉบับที่ : - หน้า : -

หัวข้อข่าว : สศก. เติมพระเกียรติในหลวงรัชกาลที่ 10 ร่วมสืบสาน รักษา ต่อยอด เปิดตัว...

รหัสข่าว : I-I200711000281

หน้า : 1/1



Think

ปิดทองฯ ช่วยคนตกงาน

นายประสิทธิ์ โอสานานท์ ที่ปรึกษาสถาบันส่งเสริมและพัฒนากิจกรรมปิดทองหลังพระสืบสานแนวพระราชดำริ ลงพื้นที่เพื่อติดตามความก้าวหน้าและความสำเร็จของโครงการพัฒนาเศรษฐกิจและสังคมฐานรากเพื่อบรรเทาผลกระทบจากโควิด-19 โครงการนี้เกิดจากคณะกรรมการมูลนิธิปิดทองหลังพระ ได้ร่วมกันหารือและวิเคราะห์ผลกระทบจากสถานการณ์ จึงเห็นว่าต้องเข้ามาช่วยเหลือคนกลุ่มนี้เร่งด่วน เพราะล้วนแต่เป็นกำลังในการหารายได้เลี้ยงดูครอบครัว จึงเกิดโครงการและเริ่มในพื้นที่ต้นแบบโครงการปิดทองฯ ในภาคตะวันออกเฉียงเหนือ 3 จังหวัดคือ ขอนแก่น อุดรธานีและกาฬสินธุ์ โดยร่วมกับกระทรวงมหาดไทย กระทรวงเกษตรและสหกรณ์ และภาคเอกชน เมื่อโครงการสำเร็จจะส่งต่อรัฐบาลขับเคลื่อนต่อไป



สำหรับพื้นที่เป้าหมาย 107 โครงการ อยู่ใน 48 อำเภอ 3 จังหวัด แบ่งเป็นการจ้างงานในจังหวัดอุดรธานี 83 ราย ขอนแก่น 145 ราย และกาฬสินธุ์ 130 ราย ทั้งหมดจะเป็นที่เลี้ยงให้กับประชาชนที่มาร่วมกันพัฒนาแหล่งน้ำที่สถาบันปิดทองฯ สนับสนุนปัจจัยการซ่อมเสริมสร้างแหล่งน้ำ โดยมีภาคประชาชนในพื้นที่ร่วมลงแรงและจะมีครัวเรือนรับประโยชน์จากแหล่งน้ำ 5,320 ครัวเรือน พื้นที่รับประโยชน์ 30,990 ไร่ มีปริมาณน้ำเพื่อการเกษตรเพิ่มขึ้น 23.7 ล้านลูกบาศก์เมตร(ลบ.ม.) งบประมาณ 48.8 ล้านบาท คาดว่าจะสร้างรายได้ให้เกษตรกรในฤดูกาลผลิตและการทำพืชเลี้ยงได้กว่า 217 ล้านบาท เฉลี่ยรายได้เพิ่ม 7,000 บาทต่อไร่ หรือ

3,400 บาทต่อเดือน คิดเป็นรายได้ต่อปีเทียบกังบงลงทุนเท่ากับ 4.45 เท่า

นางธนิกา โคตรเสนา ผู้ใหญ่บ้านบัวสามัคคี กล่าวว่า ทุกคนดีใจมากที่จะมีแหล่งน้ำมาช่วยทำการเกษตร เนื่องจากฝ่ายตนนี้ช่วยปลูกสร้างมา 30 ปี หลังจากที่มีการชลประทานถ่ายโอนให้ตามกฎหมาย ทางท้องถิ่นก็มีการซ่อมบำรุงเป็นระยะแต่เป็นการบำรุงแบบไม่เต็มรูปแบบทำให้ฝ่ายขาดความแข็งแรงและไม่สามารถทนน้ำได้ เกษตรกรเดือดร้อนมากหน้าแล้งไม่มีน้ำ ซึ่งฝ่ายที่ชาวบ้านช่วยกันทำวันนี้มาจากการลงแรงของชาวบ้านที่ตั้งใจทำเพื่อความมั่นคงของทุกครัวเรือนในพื้นที่ที่จะมีน้ำใช้ จากนั้นไปจะต้องมีการวางแผนบริหารจัดการน้ำร่วมกันในฤดูแล้ง เพื่อส่งเสริมการปลูกพืชใช้น้ำน้อยในฤดูแล้งที่มีภาคเอกชนมาร่วมเชื่อมโยงตลาด เพราะผลสำเร็จจากฝ่ายทำให้ทุกคนทราบแล้วว่าสามัคคีร่วมกันทำให้ชุมชนก้าวหน้า และงานสำเร็จ.



เสริมแกร่ง ให้เศรษฐกิจฐานราก

คณะรัฐมนตรี เมื่อวันที่ 8 กรกฎาคม 2563 ที่ผ่านมา ได้อนุมัติโครงการเพื่อขอใช้จ่ายเงินกู้ภายใต้แผนงานหรือโครงการที่มีวัตถุประสงค์เพื่อฟื้นฟูเศรษฐกิจและสังคมวงเงิน 4 แสนล้านบาท ไปจำนวน 5 โครงการ รวมวงเงิน 15,520 ล้านบาท

มี 2 โครงการที่สำคัญ ที่จะช่วยก่อให้เกิดการสร้างงานและสร้างอาชีพ และสามารถรองรับแรงงานส่วนเกินที่อพยพกลับท้องถิ่นและชุมชนจากสถานการณ์การแพร่ระบาดของไวรัสโควิด-19 เป็นโครงการ 1 ตำบล 1 กลุ่มเกษตรกรทฤษฎีใหม่ ของกระทรวงเกษตรและสหกรณ์วงเงิน 9,805.70 ล้านบาท ที่จะเข้าไปส่งเสริมการเรียนรู้และน้อมนำหลักทฤษฎีใหม่ และหลักของปรัชญาเศรษฐกิจพอเพียงด้วยการพัฒนาพื้นที่จุดเรียนรู้ในรูปแบบกลุ่มเกษตรกรทฤษฎีใหม่ 1 ตำบล 1 กลุ่มทฤษฎีใหม่

รวมทั้งจัดสรรงบประมาณเพิ่มพื้นที่เก็บกักน้ำสำหรับทำการเกษตร ตลอดจนพัฒนาระบบบริหารจัดการน้ำด้วยระบบและวิธีการที่เป็นมิตรต่อสิ่งแวดล้อม

ผลที่คาดว่าจะได้จากโครงการนี้ จะช่วยให้เกิดการจ้างงาน สร้างงานสร้างรายได้ในพื้นที่ 4,009 ตำบล รวบรวม 32,072 คน เกิดมูลค่าราว 3,463 ล้านบาท และสามารถเพิ่มพื้นที่เกษตรกรรมยั่งยืนรูปแบบเกษตรกรทฤษฎีใหม่ได้ 192,432 ไร่ เกษตรกรได้รับการพัฒนาให้มีความ

มั่นคงในอาชีพ 64,144 คน และมีแปลงพื้นที่ต้นแบบการเรียนรู้เกษตรกรทฤษฎีใหม่ 64,144 แห่ง

ขณะที่โครงการพัฒนาพื้นที่ต้นแบบการพัฒนาคุณภาพชีวิตตามหลักทฤษฎีใหม่ประยุกต์สู่ “โคก หนอง นา โมเดล” ของกรมการพัฒนาชุมชน กระทรวงมหาดไทย วงเงิน 4,787.91 ล้านบาท เป็นการส่งเสริมการเรียนรู้การน้อมนำหลักปรัชญาของเศรษฐกิจพอเพียงประยุกต์สู่การปฏิบัติ ในรูปแบบ โคก หนอง นา โมเดล สู่การฟื้นฟูเศรษฐกิจท้องถิ่นและชุมชนผ่านการสร้างงานสร้างรายได้ ให้แก่เกษตรกร แรงงานและบัณฑิตจบใหม่ กลุ่มแรงงานที่อพยพกลับท้องถิ่นและชุมชน

คาดหวังว่าจะสร้างรายได้ให้แก่เกษตรกร แรงงาน และบัณฑิตจบใหม่ กลุ่มแรงงานที่อพยพกลับท้องถิ่นและชุมชน ผ่านกิจกรรมต่างๆ ที่ก่อให้เกิดแกนนำการพัฒนา เป็นครูกระบวนการ ครูกิจกรรม ครูประจำฐาน เรียนรู้การพึ่งพาตนเอง และครูพาทำ จำนวน 34,367 คน เกิดพื้นที่เรียนรู้ชุมชนต้นแบบ ระดับตำบล จำนวน 337 ตำบล และระดับครัวเรือน จำนวน 24,842 ครัวเรือน เกิดการจ้างงานสร้างงาน สร้างรายได้ในพื้นที่ 3,246 ตำบล รวม 9,188 คน เป็นมูลค่า 992 ล้านบาท และเพิ่มพื้นที่ปลูกป่าไม่น้อยกว่า 25,759 ไร่

ทั้ง 2 โครงการนี้ หลังจากที่กรม.เห็นชอบแล้ว จะเริ่มดำเนินงานตั้งแต่เดือนนี้เป็นต้นไป จนถึงเดือนกันยายน 2564 ซึ่งเป็นความหวังของรัฐบาล ในการสร้างความเข้มแข็งให้กับเศรษฐกิจฐานราก ที่จะฝ่าวิกฤติเศรษฐกิจครั้งนี้ และช่วยเสริมแกร่งให้กับเศรษฐกิจไทยในระยะยาว ตลอดจนเกษตรกรสามารถเลี้ยงตัวเองและสร้างรายได้ให้กับครอบครัวได้อย่างพอเพียงและยั่งยืนต่อไปได้

ลดค่าธรรมเนียม หมูนชาย'จิ้งหรีด'

นายเฉลิมชัย ศรีอ่อน รมว.เกษตรและสหกรณ์ เปิดเผยเมื่อวันที่ 10 ก.ค.ว่า สืบเนื่องจากกระทรวงได้รับการร้องเรียนจากผู้ประกอบการด้านปศุสัตว์ถึงผลกระทบที่เกิดขึ้นจากกฎกระทรวงเกษตรและสหกรณ์ เรื่อง การกำหนดค่าธรรมเนียมตามกฎหมายว่าด้วยโรคระบาดสัตว์ พ.ศ.2559 จึงได้ลงนามในหนังสือร่างกฎกระทรวงกำหนดค่าธรรมเนียมและยกเว้นค่าธรรมเนียมตามกฎหมายว่าด้วยโรคระบาดสัตว์ (ฉบับที่...) พ.ศ. ... เสนอต่อ นายจรินทร์ ลักษณวิศิษฎ์ รองนายกรัฐมนตรีและเลขาธิการคณะรัฐมนตรี เพื่อให้ นายจรินทร์ ได้พิจารณาและนำเสนอเข้าสู่การประชุมของคณะรัฐมนตรีให้รับทราบและอนุมัติหลักการโดยเร็วที่สุด ทั้งนี้การแก้ไขดังกล่าวจะทำให้การเก็บค่าธรรมเนียมต่างๆลดลง

นายเฉลิมชัยกล่าวต่อไปว่า ประโยชน์สำคัญที่จะเกิดขึ้นกับเกษตรกรในการลดค่าธรรมเนียมคือช่วยส่งเสริมอาชีพการเลี้ยงจิ้งหรีดของเกษตรกรที่ปัจจุบันมีการเลี้ยงกันมาก เนื่องจากองค์การอาหารและการเกษตรแห่งสหประชาชาติ หรือ FAO ได้ส่งเสริมให้คนทั่วโลกบริโภคจิ้งหรีดเพราะเป็นแหล่งโปรตีนทางเลือกที่มีราคาถูกและหาได้ง่ายในท้องถิ่น โดยกำหนดให้อัตราค่าธรรมเนียมใบอนุญาตนำซากสัตว์ออกนอกราชอาณาจักร โดยเฉพาะซากสัตว์ประเภทจิ้งหรีดกิโลกรัมละ 3 บาท ค่าธรรมเนียมที่פקกซากสัตว์ประเภทจิ้งหรีดที่นำเข้ามาและส่งออกป็นอกราชอาณาจักรกิโลกรัมละ 2 บาท

รมว.เกษตรฯกล่าวอีกว่า ปัจจุบันจิ้งหรีดถูกนำไปค้าขายในรูปแบบต่างๆ ทั้งแบบสด แช่แข็งแปรรูปโดยทอด คั่ว หรือบรรจุกระป๋อง รวมถึงบดเป็นผง นำไปเป็นส่วนผสมในการทำเบเกอรี่ ผสมแป้งทำเส้นพาสตา โปรตีนบาร์ ผงแป้งขนมขบเคี้ยว และโปรตีนชด โดยกลุ่มประเทศที่นิยมบริโภค ได้แก่ สหภาพยุโรป สหรัฐอเมริกา แคนาดา เอเชียตะวันออกเฉียงใต้ อเมริกา แอฟริกา และเอเชียตะวันออกเฉียงใต้ ซึ่งมีข้อมูลผลการศึกษาดังกล่าวถึงตลาดแม่เหล็กทั่วโลก มีอัตราการเติบโตระหว่างปี 2561-2566 คาดว่าในปี 2566 ตลาดจะมีมูลค่าถึง 37,900 ล้านบาท

“การส่งเสริมอาชีพการเลี้ยงจิ้งหรีด กระทรวงได้มอบหมายให้สำนักงานมาตรฐานสินค้าเกษตรและอาหารแห่งชาติ (มกอช.) และกรมปศุสัตว์ รวมถึงหน่วยงานที่เกี่ยวข้องส่งเสริมยกระดับมาตรฐานฟาร์มเลี้ยงจิ้งหรีด ทั้งสายพันธุ์ทองดำ ทองแดง และสะตัง ซึ่งมีกำลังการผลิตจิ้งหรีดกว่า 7,000 ตันต่อปี ป้อนตลาดทั้งภายในและต่างประเทศ สร้างมูลค่าประมาณ 1,000 ล้านบาทต่อปี ช่วยเพิ่มรายได้ให้เกษตรกรในช่วงหลังการทำนาหรือช่วงฤดูแล้ง และยังได้ส่งเสริมให้เกษตรกรรวมตัวกันเป็นกลุ่มแปลงใหญ่ผู้เลี้ยงแมลง โดยเฉพาะจิ้งหรีด ปัจจุบันมีแปลงใหญ่จิ้งหรีด 2 แปลง สมาชิก 469 ราย พื้นที่ประมาณ 848.5 ไร่ ใน 10 จังหวัด ได้แก่ กาฬสินธุ์ ขอนแก่น นครพนม บุรีรัมย์ พิจิตร พิษณุโลก มหาสารคาม ลพบุรี สระแก้ว และสุโขทัย มีกำลังการผลิตรวมกว่า 1.1 พันตันต่อปี พร้อมทั้งพัฒนาคุณภาพผลผลิต จนได้รับการรับรองการปฏิบัติทางการเกษตรที่ดีสำหรับพืช (GAP) การปฏิบัติที่ดีในการผลิตอาหาร (GMP) มาตรฐานการผลิตอาหาร (HACCP) มาตรฐานฟาร์ม เครื่องหมายออย.และมาตรฐานผลิตภัณฑ์ชุมชน (มผช.)

น.ส.ชุตติกาญจน์ เจ็อยแจ้ว ประธานกลุ่มวิสาหกิจชุมชนผู้เลี้ยงจิ้งหรีดแปลงใหญ่ชุตติกาญจน์ ตำบลท่าชัย อำเภอศรีสัชนาลัย จังหวัดสุโขทัย กล่าวว่า มีสมาชิก 36 ราย เลี้ยงจิ้งหรีดในระบบโรงเรือนแบบปิดและแบบเปิด ผ่านการรับรองมาตรฐานฟาร์มเลี้ยงจิ้งหรีด GAP ปัจจุบันตลาดส่วนใหญ่เป็นตลาดต่างประเทศเช่น อเมริกา เม็กซิโก สวิตเซอร์แลนด์ ฯลฯ ส่วนลูกค้าในประเทศ จะเน้นการจำหน่ายทางออนไลน์ สินค้าส่วนใหญ่เน้นการแปรรูปได้แก่ผงโปรตีนจากจิ้งหรีด 100% นำไปเป็นส่วนผสมในอาหารสัตว์ จิ้งหรีดอบกรอบปรุงรส ข้าวเกรียบ ลูกกั น้ำพริก มีรายได้ต่อเดือนประมาณ 1,600,000 บาท หรือประมาณ 19,200,000 บาท/ปี สมาชิกของกลุ่มจะเน้นเลี้ยงจิ้งหรีดพันธุ์สะตังเป็นหลัก แต่เดือนจะมีผลผลิตหลายสิบตัน แต่ยังไม่เพียงพอกับความต้องการของตลาด การที่กระทรวงเกษตรฯเข้ามาสนับสนุนส่งเสริมและเข้าสู่การรับรองมาตรฐานการผลิตต่างๆ ถือว่าเป็นการช่วยเหลือเกษตรกรได้ดีมาก

เรียบร้อย แม้ทั้ง 4 คนจะยังคงอยู่ในตำแหน่งทางการเมืองต่อไป แต่ไบลาออกของ “กลุ่ม 4 กุมาร” กลับเปรียบเหมือนใบเบิกทางให้มีการปรับ ครม. ในที่สุด

งานนี้ “บิ๊กตุ” พล.อ.ประยุทธ์ จันทร์โอชา นายกรัฐมนตรี และรมว.กลาโหม ได้ถูกขู่ส่งสัญญาณปรับ ครม. ได้อย่างเต็มปากเต็มคำว่าการปรับ ครม.เกิดขึ้นอย่างแน่นอน แต่ต้องให้ร่าง พ.ร.บ.งบประมาณรายจ่ายประจำปีงบประมาณ 2564 เสร็จเรียบร้อยก่อน และการใช้งบประมาณในการดูแลและฟื้นฟูเศรษฐกิจเริ่มมีความคืบหน้า จากนั้นจึงจะปรับ ครม. เพื่อให้รัฐบาลเดินหน้าต่อไป

เมื่อระงับการปรับ ครม.ยกแรกดั่งนั้น จากนี้ไปคงได้เห็นการเล่นเกมยื้อแย่งเก้าอี้ของคนในพรรคพลังประชารัฐ และคนในพรรคร่วมรัฐบาลกันฝุ่นตลบอบอวลกันอีกครั้งหนึ่ง ส่วนตำแหน่งที่น่าจับตามองที่สุด ก็คือโควตาเดิมของ “กลุ่ม 4 กุมาร” ที่จะต้องมีการคืนโควตาให้กลับไปเป็นโควตาตั้งต้นของพรรคพลังประชารัฐตามเดิม ซึ่งต้องรอดูกันว่าจะตกไปอยู่ในมือใครบ้าง รวมทั้งการเขย่าโควตาพรรคร่วมรัฐบาลเพื่อปรับให้เข้ากับสมการในปัจจุบัน ที่พรรคร่วมรัฐบาลมีเสียง ส.ส.เพิ่มมากขึ้น

แต่สิ่งสำคัญในการปรับ ครม.ที่อยู่ภายใต้สถานการณ์ “เปลี่ยนน้ำกลางศึก” ในช่วงวิกฤติเช่นนี้ นอกจากจะต้องแบ่งเค้ก-เกลี้ยอำนาจ ให้ลงตัวกันทุกฝ่ายแล้ว ยังต้องตอบโจทย์เรื่องความเหมาะสมของตัวบุคคลกับตำแหน่ง เพื่อเรียกความเชื่อมั่นให้ ครม.ชุดใหม่

โดยเฉพาะ “ทีมเศรษฐกิจชุดใหม่” ที่ถือเป็นหัวใจสำคัญในการปรับ ครม.ครั้งนี้ และจะส่งผลกระทบต่อการทำงานของรัฐบาลในอนาคต ดังนั้นการเลือก “รัฐมนตรีเศรษฐกิจ” จึงต้องเป็นคนที่น่าเชื่อถือ และมีฝีมือไม่ลายมือในระดับที่ประชาชนฝากความเชื่อมั่นได้ และไหน ๆ จะต้องปรับทีมเศรษฐกิจในโควตาของพรรคพลังประชารัฐแล้ว ก็ควรถือโอกาสวางกรอบการทำงานร่วมกันกับเจ้ากระทรวงเศรษฐกิจของพรรคร่วมรัฐบาลไปในคราวเดียวกัน เพื่อแก้ปัญหาการทำงานไป

คนละทิศคนละทาง เล่นคนละก๊วย แบบที่เป็นอยู่ในปัจจุบัน ถือเป็นโจทย์ที่ “บิ๊กตุ” และพรรคร่วมรัฐบาล ต้อง “เติมพลัง” เพราะหากประชาชนขาดความเชื่อมั่นในรัฐบาล และรัฐมนตรี แรงเสียดทานจะเพิ่มตาม การบริหารงานและการแก้ปัญหาบนหน้าตักของรัฐบาลจะทำได้ยากยิ่งขึ้น ซึ่งมีตัวอย่างให้เห็นแล้วจากการจัดทัพ ครม. “ประยุทธ์ 2/1” ที่กลายเป็นว่าปัญหาเรื่องตัวบุคคลในรัฐบาลไม่ก็คน เป็นตัวกระชากความเชื่อมั่นของประชาชนที่เคยมีต่อรัฐบาล และหากการปรับ ครม.ที่กำลังจะเกิดขึ้น กลายเป็น “ประวัติศาสตร์ซ้ำรอย” อาจจะเป็นการซ้ำเติมวิกฤติให้หนักหนาสาหัสมากขึ้นกว่าที่เป็นอยู่ในปัจจุบัน สุดท้ายจึงขึ้นอยู่กับ “บิ๊กตุ” ในฐานะคนที่มีความอดทนอดกลั้นใจ ควรจะต้องทำการบ้านเรื่องตัวบุคคลให้รอบคอบ

และนอกจากความเชื่อมั่นของ ครม.แล้ว สภาผู้แทนราษฎรเองก็ต้องสร้างความเชื่อมั่นให้ประชาชนด้วยเช่นกัน แต่หลังจากที่ “หัวหน้าป้อม” พล.อ.ประวิตร วงษ์สุวรรณ รองนายกรัฐมนตรี ผงาดนั่งเก้าอี้หัวหน้าพรรคพลังประชารัฐ กลับเกิดวิว รับหัวหน้าใหม่ ด้วยเหตุการณ์ สภามล ระหว่างการประชุมสภาเพื่อพิจารณารับทราบรายงานความคืบหน้าในการดำเนินการตามแผนการปฏิรูปประเทศ ตามมาตรา 270 ของรัฐธรรมนูญนั้น ทำให้ความเชื่อมั่นประชาชนต่อการทำงานของสภา ถูกลดทอนลงไป จนประชาชนส่วนใหญ่เริ่มกินแหนงแคลงใจว่าผู้ทรงเกียรติในสภา ใสใจที่จะเล่นเกมการเมือง จ้องจะพาดฟันกัน เล่นพรรคเล่นพวก จนละเอียดที่จะรักษาผลประโยชน์ประชาชน

การสร้างเชื่อมั่นใน “โจทย์ที่สอง” คือความเชื่อมั่นทางเศรษฐกิจและสังคม โดยต้องอาศัยการฟื้นฟูเศรษฐกิจและสังคมที่ทำให้ประชาชนสัมผัสได้และเกิดความเชื่อมั่นต่อรัฐบาลในที่สุด เม็ดเงินจาก พ.ร.ก.กู้เงินฟื้นฟูเศรษฐกิจและสังคม วงเงิน 4 แสนล้านบาท ซึ่งล่าสุด ครม.ได้เห็นชอบกรอบโครงการและวงเงินภายใต้แผนฟื้นฟูเศรษฐกิจและสังคม รอบที่ 1 ตามที่คณะกรรมการกฤษฎีกาการใช้จ่ายเงินกู้เสนอแล้ว

กรอบวงเงิน 92,400 ล้านบาท โดยเน้นเรื่องการลงทุน การช่วยเหลือ SME รายย่อย ผ่าน กระทรวงมหาดไทย, กระทรวงการอุดมศึกษา วิทยาศาสตร์ วิจัยและนวัตกรรม, กระทรวงเกษตรและสหกรณ์, กระทรวงการท่องเที่ยวและกีฬา กระทรวงทรัพยากรธรรมชาติและสิ่งแวดล้อม และกองทุนหมู่บ้านและชุมชนเมืองแห่งชาติ ซึ่งคงต้องรอดูกันต่อไปว่าการใช้เงินก้อนแรกของรัฐบาล จะคุ้มค่า ตรงกับความต้องการและเป็นประโยชน์ต่อประชาชนมากน้อยแค่ไหน และจะส่งผลต่อการฟื้นฟูเศรษฐกิจและสังคมได้ตามเป้าหมายหรือไม่

ขณะเดียวกันคงต้องลุ้นมาตรการกระตุ้นการท่องเที่ยวที่รัฐบาลเตรียมดำเนินการเร็ว ๆ นี้ อย่างโครงการ “เราเที่ยวด้วยกัน” ที่จะช่วยค่าใช้จ่ายในการท่องเที่ยวบางส่วนแก่ประชาชนที่ลงทะเบียนร่วมโครงการดังกล่าว เพื่อจูงใจให้ประชาชนควักเงินในกระเป๋าออกไปใช้กับการท่องเที่ยวมากขึ้นนั้น จะทำให้การท่องเที่ยวในประเทศสามารถฟื้นตัวกลับมาได้หรือไม่ เพราะปัญหาใหญ่ที่ทำให้ประชาชนยังไม่คลายกังวลคือการระบาดระลอกสองของเชื้อโควิด-19 อย่างที่เกิดขึ้นในหลาย ๆ ประเทศ

นอกจากนี้ยังมีความท้าทายเพิ่มเติมสำหรับเศรษฐกิจในช่วงครึ่งปีหลัง ซึ่งมีการคาดการณ์ว่าเศรษฐกิจไทยและหลายประเทศทั่วโลก จะต้องเผชิญกับพายุเศรษฐกิจ ที่โหมกระหน่ำและทวีความรุนแรงมากยิ่งขึ้น เพราะจะมีผลกระทบจากปัญหาสะสมที่เกิดขึ้นในช่วงครึ่งปีแรกเพิ่มมากขึ้นเรื่อย ๆ จนอาจจะกลายเป็น “แรงฉุด” ในการฟื้นฟูเศรษฐกิจและสังคมที่รัฐบาลกำลังดำเนินการอยู่มีอุปสรรคมากยิ่งขึ้น

การรับมือกับวิกฤติเศรษฐกิจในช่วงครึ่งปีหลัง จึงถือเป็น “ภารกิจสุดท้าย” สำหรับรัฐบาล และทีมเศรษฐกิจชุดใหม่ ดังนั้นการจัดคนที่เหมาะสมกับตำแหน่งรัฐมนตรีเศรษฐกิจ การคัดคนที่มีความรู้มีประสบการณ์เกี่ยวกับงานด้านเศรษฐกิจ จึงเป็น “โจทย์บังคับ” ที่ “ปักค้ำ” จะต้องเก็บไปนั่งคิดนอนคิดเพื่อพาประเทศพ้นวิกฤติ.

วอนรัฐเร่งเคลียร์ตปท. ตราฆ่าลิงเก็บมะพร้าว!

รมช. เกษตรฯ
บุกดูสวนมะพร้าวใน
จ.สุราษฎร์ธานี ท้าม
กลาง ♦ อ่านต่อหน้า 8

วอนรัฐ □ ต่อจากหน้า 1

กระแสข่าวทรมาณลิงขึ้นเก็บลูกมะพร้าว ชาวสวนวอนรัฐมนตรีช่วยอธิบดีชาวต่างชาติ ถึงความเป็นจริง เพราะหลังจากมีข่าวชาวสวน มะพร้าวได้รับผลกระทบทางการขาย และ ราคาตกต่ำ ขณะที่ชาวสวนราชบุรียังไม่เคยใช้ แรงงานลิงขึ้นมะพร้าว เนื่องจากเสียเวลาและ ไม่คุ้ม ต้นใหม่มีเมล็ดลิงก็ขึ้นเก็บมะพร้าวไม่ได้ ส่วนที่ จ.ประจวบฯ ลิงกัดผืนผ้าใบปรับข้างเป็น ปรก. เผ่าศาลากลางจังหวัด-งานแสดงสินค้า ป้องกันฝูงลิงแสมบุกมาป่วน

ความเคลื่อนไหวกรณี สหภาพยุโรป และองค์กรพิทักษ์สัตว์ (PETA) รมช.ก็ไม่ได้ ใช้กะทิแปรรูปจากประเทศไทย เนื่องจากมีการ ใช้ลิงในการเก็บผลมะพร้าวว่าเป็นการทารุณ กรรมสัตว์นั้น เมื่อวันที่ 10 ก.ค. น.ส.มัญญา

ไทยเศรษฐ รมช.เกษตรฯ เปิดเผยภายหลังการ รับฟังผลการดำเนินงาน ศูนย์วิจัยและพัฒนา เมล็ดพันธุ์พืชสุราษฎร์ธานี และศูนย์วิจัยพืช สวนชุมพร ณ ศูนย์วิจัยและพัฒนาเมล็ดพันธุ์ พืชสุราษฎร์ธานี เขตที่ 7 ต.กันตลี อ.ท่าชนะ จ.สุราษฎร์ธานี ว่ากระทรวงเกษตรฯ มีแนวทาง เพิ่มประสิทธิภาพการผลิตสินค้าเกษตรและการ ทำเกษตรแปลงใหญ่ โดยศูนย์วิจัยและพัฒนา เมล็ดพันธุ์พืชสุราษฎร์ธานี เขตที่ 7 ได้วิจัยและ พัฒนาด้านการเกษตรภายใต้โครงการวิจัยและ พัฒนาระบบการผลิตมะพร้าวเกะพังอินทรีย์ โดยมีกรอบกันกำจัดหนอนหัวดำมะพร้าว โดยใช้เตนเบียนและสนับสนุนการผลิตสินค้า คุณภาพ โดยมีการตรวจรับรอง GAP, GMP, ORGANIC เพื่อรองรับความต้องการของ ตลาด ตัดการนำเข้าจากต่างประเทศและส่ง ออกสินค้าคุณภาพ

ปัจจุบันผลผลิตมะพร้าวของไทยสวน ทางกับความต้องการ คือปริมาณผลผลิตภายใน ประเทศผลิตได้น้อย ไม่เพียงพอต่อความ ต้องการ ในช่วง 3 ปีที่ผ่านมา ซึ่งความต้องการ

ในการบริโภคทั้งตลาดต่างประเทศและภายใน ประเทศเพิ่มขึ้นอย่างต่อเนื่อง สังเกตได้จาก ปริมาณ และมูลค่าการส่งออกในปี 60 ปริมาณ 1,057,107 ตัน มูลค่า 16,155 ล้านบาท ในขณะที่ปี 62 มีปริมาณเพิ่มขึ้นถึง 1,167,176 ตัน มูลค่า 16,477 ล้านบาท ดังนั้นจึงต้องสนับสนุน การผลิตให้เพียงพอต่อความต้องการ ลดการนำ เจ้าและขยายตลาดส่งออก

“เมื่อมีกระแสของการไม่เข้าใจ มอง ว่าการใช้ลิงเก็บมะพร้าวเป็นการใช้แรงงานที่ ทรมาณสัตว์ ตรงนี้ต้องอธิบายว่า เป็นเพียงส่วน หนึ่งของวิถีชีวิตชาวบ้าน เป็นส่วนเล็กน้อย เท่านั้น เสมือนกับการเลี้ยงสัตว์อื่น ๆ ที่คน เลี้ยงก็รักและเอ็นดูเหมือนสมาชิกในครอบครัว สำหรับด้านอุตสาหกรรม มีระบบการเก็บและ แปรรูปโดยใช้เครื่องจักรอยู่แล้ว ดังนั้นอยากให้ เข้าใจและให้ความเป็นธรรมกับเกษตรกรผู้ ปลูกมะพร้าวในตอนี้ได้รับผลกระทบราคา มะพร้าวปรับลดราคาลง” รมช.เกษตรฯกล่าว

ผู้สื่อข่าวรายงานว่า หลังจากนั้น น.ส. มัญญาได้เดินทางไปยังสวนมะพร้าวของนาย สมศักดิ์ มะหิ อายุ 58 ปี ในพื้นที่หมู่ 1 ต.ท่าชนะ อ.ท่าชนะ ผู้เลี้ยงลิงถึงขึ้นมะพร้าว ในพื้นที่ เพื่อสอบถามความเป็นอยู่ของลิงถึง และชาวสวนมะพร้าวผู้เลี้ยงลิง พบว่าสภาพ ความเป็นอยู่ระหว่างคนกับลิงมีความผูกพัน



▲ ลุยสวน...น.ส.มัญญา ไทยเศรษฐ รมช.เกษตรฯ ไปเยี่ยมชมชาวสวนที่เลี้ยงลิงถึงไว้เก็บมะพร้าว ที่หมู่ 1 ต.ท่าชนะ อ.ท่าชนะ จ.สุราษฎร์ธานี ชาวสวนวอนรัฐเร่งทำความเข้าใจต่างชาติว่าไม่มีการทรมาณลิง

เหมือนคนในครอบครัวจริง ๆ ไม่มีลักษณะของ
การทรมานสัตว์ อีกทั้งมีความสุขในระหว่าง
การทำงานเก็บมะพร้าวของลิงด้วย

ทางด้านนายสมศักดิ์ กล่าวว่ายอยากให้
รัฐมนตรีช่วยอธิบดีให้ชาวต่างชาติฟังถึงความ
เป็นจริง เนื่องจากเมื่อเกิดข่าวนี้ ชาวสวน
มะพร้าวได้รับผลกระทบทางการขาย
มะพร้าวมาก และราคาก็ตกต่ำลงมาด้วย

ส่วนที่ จ.ราชบุรี น.ส.กุลวลี นพอมรบดี
ส.ส.ราชบุรี พรรคพลังประชารัฐ นายสุวัฒน์
อมรธีระกูล นายกอบต.กึ่งกระถิน อ.เมือง
ราชบุรี เดินทางไปดูวิธีการเก็บเกี่ยวมะพร้าว
แกงของนายโสภณ ช่างเสียง ในพื้นที่หมู่ 6
ต.กึ่งกระถิน หลังเกิดกระแสวิพากษ์วิจารณ์
กรณีมีข่าวครม.มาใช้แรงงานลิงขึ้นเก็บผล
มะพร้าวของชาวสวนแทนแรงงานคน เป็นการ
ทารุณกรรมสัตว์ ทำให้ประเทศไทยได้รับผล
กระทบนั้น จากการลงพื้นที่ดูวิธีการเก็บเกี่ยว
ผลมะพร้าวของชาวสวน พบว่ามีกรงจ้าง
แรงงานชาวบ้านที่ได้นำมัดตะขอมัดติดกับ
ปลายไม้ไผ่ต่อกันเป็นด้ามยาว ชักเกี่ยวสอย
ทะลายมะพร้าวบนดินลงมาอย่างง่ายดาย

นายโสภณเปิดเผยว่าที่สวนนี้มีพื้นที่
ปลูก 20 ไร่ ปลูกมา 40 ปีแล้ว จะจ้างแรงงาน
คนแถวบ้าน และจากจ.สมุทรสงคราม ไม่เคย
ใช้แรงงานลิงเข้ามาช่วยเก็บมะพร้าว แต่หาก
ใช้ลิงเก็บมะพร้าวในพื้นที่ปลูกมากขนาดนี้ ใช้
ลิงเก็บทั้งวันก็ไม่เสร็จ เพราะลิงเก็บได้ทีละลูก
เสียเวลาไม่คุ้มค่า ต้นไผ่มีมัดลิงก็ขึ้นไปเก็บ
มะพร้าวไม่ได้ จึงขอยืนยันว่าช่วง 50 ปีนี้ ใน
จ.ราชบุรี และพื้นที่ใกล้เคียง ไม่มีการนำลิงมา
ขึ้นมะพร้าวแน่นอน

ขณะที่ จ.ประจวบคีรีขันธ์ นายเอกนัย
ช่วยทิพย์ อายุ 27 ปี ชาว ต.อ่าวน้อย อ.เมือง
ประจวบคีรีขันธ์ อาชีพรับจ้างนำลิงกังเฝ้างาน
เปิดเผยว่าเลี้ยงลิงกังมากกว่าสิบปีในพื้นที่
นอกจากลิงกังที่ขึ้นมะพร้าว ที่นำมาได้นำลิง
กังไปเฝ้าในงานแสดงสินค้า โดยเฉพาะพื้นที่
หน้าศาลากลางจังหวัดประจวบคีรีขันธ์ (หลัง
ใหม่) รอบพื้นที่เขาช่องกระเจก เช่น งานกาชาด
จังหวัด งานประจำปีวัดธรรมนิการาม งานแสดง
สินค้าเกษตร งานเทศกาลออกพรรษา แต่ละ
ครั้งจะมีคาราวานร้านค้าจำนวนมาก แล้ว
ประสบปัญหาลิงแสมจะลงจากเขาช่องกระเจก
หรือทำลายสิ่งของภายในเดินท์ สร้างความเสี
หาย ผู้จัดงานจึงจ้างลิงกังเฝ้าบริเวณจัดงาน โดย
จ่ายค่าจ้างเป็นรายวัน เนื่องจากกลิ่นสาบของ
ลิงกังส่งผลให้ลิงแสมไม่เข้าใกล้ เพราะกลัว
การถูกกัด เนื่องจากลิงกังมีขนาดตัวใหญ่กว่า
เขี้ยวแหลมคมและดุร้าย

นายเอกนัย กล่าวอีกว่า สำหรับศาลา
กลางหลังเก่า หน่วยงานในจังหวัดได้จ้างลิงกัง
มาเฝ้าเป็นเวลา 3 เดือน เพื่อให้ผู้รับเหมา
ปรับปรุงหลังคาและฝ้าเพดาน คนได้นำลิงกัง 4
ตัว ค่าจ้างเดือนละ 3 หมื่นบาท ทำสัญญาจ้าง 3
เดือน ประจำจุดข้างศาลากลางทั้งฝั่งตะวันออก
และตะวันตก พร้อมนำแม่เหล็กและเชือกมา
ล้อมบริเวณพร้อมเขียนข้อความระวังอันตรายลิง
กังกัด เนื่องจากลิงกังจะมีความดุร้ายกับคน
แปลกหน้า และบางครั้งมีคนมาแกล้ง ทำให้ถูก
ลิงกังเข้าทำร้ายตามสัญชาตญาณป้องกันตัวของ
สัตว์ป่า การนำลิงกังมาเฝ้าศาลากลาง คนเลี้ยง
ต้องมาดูแล เพื่อไม่ให้ลิงกังรู้สึกเหงาหรือเปล
กิ้น และต้องให้กินให้อาหารครบทุกมื้อ.

'มัญญา'หนุนสหกรณ์สกลนคร ปลุกพืชอินทรีย์สร้างรายได้งาม

นางสาวมัญญา ไทย-เศรษฐ์ รัฐมนตรีช่วยว่าการกระทรวงเกษตรและสหกรณ์ และนายพีเชษฐ วีริยะพาหะ อธิบดีกรมส่งเสริมสหกรณ์ เดินทางไปเยี่ยมชมแปลงเกษตรผสมผสานของนายนนทกร ชรารินทร์ อายุ 52 ปี ตั้งอยู่ที่หมู่ 1 ตำบลเชียงสือ อำเภอโพนนาแก้ว จังหวัดสกลนคร

ปัจจุบันเกษตรกรดังกล่าว เป็นสมาชิกสหกรณ์การเกษตรผสมผสานสกลนคร จำกัด เป็นสมาชิกสหกรณ์มาแล้ว 2 ปี ซึ่งนายนนทกร เป็นอีกหนึ่งตัวอย่างเกษตรกรที่ทำการเกษตรปลอดภัยและได้ผลดี ไม่ต้องพึ่งสารเคมี โดยเริ่มทำการเกษตรตั้งแต่ปี 2560 จากการลาออกจากงานประจำ (ธนาคาร) มาทำการเกษตรในพื้นที่ตัวเอง จำนวน 90 ไร่ และต่อมาได้ขยายเพิ่มเติมอีก 10 ไร่ รวมจำนวน 100 ไร่ เพื่อทำเกษตรอินทรีย์ โดยใช้ตลาดนำการผลิตและใช้แรงงานในครัวเรือน นอกจากนี้ยังได้มีการสร้างระบบน้ำในการทำการเกษตรแบบยั่งยืน มีแหล่งน้ำเพียงพอในฟาร์มของตนเอง ส่งผลให้สมาชิกประกอบอาชีพเกษตรกรรมได้อย่างต่อเนื่องตลอดฤดูกาล

ทั้งนี้ นายนนทกรได้บริหารจัดการพื้นที่เกษตร 100 ไร่ โดยทำเกษตรอินทรีย์แบบผสมผสาน ปลุกพืชที่หลากหลาย อาทิ ไม้สัก ปลุกข้าวหอมมะลิ และข้าวกข 6 ปลุกมะม่วงน้ำดอกไม้ ลิ้นจี่ มะละกอ สับปะรด กัญชงน้ำว่า ผักสลัด พืชผักสวนครัว สมุนไพร ผักหวาน ไผ่กิมชุง และมีแปลงหญ้าเนเปียร์/กินนี 20 ไร่ เลี้ยงโคและมีสระน้ำเลี้ยงปลา จำนวน 7 บ่อ ผลผลิตที่ได้นำมาแปรรูปเป็นผลิตภัณฑ์ต่างๆ เช่น



กล้วยน้ำว่า นำไปแปรรูปเป็นกล้วยตาก กล้วยอบ และผงกล้วย ที่สามารถช่วยเรื่องกรดไหลย้อน การแปรรูปข้าว เช่น ข้าวอินทรีย์ ข้าวฮาง จมูกข้าวฮางซงพร้อมดื่ม และทำน้ำเสาวรส เพื่อจำหน่ายให้กับผู้บริโภคที่รักสุขภาพและชาวบ้านในพื้นที่ด้วย

“การทำเกษตรอินทรีย์ เป็นนโยบายกระทรวงเกษตรและสหกรณ์ ที่ให้ความสำคัญและสนับสนุนอยู่แล้ว โดยเฉพาะการส่งเสริมให้เกษตรกรทำเกษตรปลอดภัย ตั้งแต่ต้นน้ำ กลางน้ำ และปลายน้ำ ซึ่งต้องสอดคล้องกับการใช้ระบบตลาดนำการผลิต เช่น สวนอินทรีย์ผสมผสานของสมาชิกสหกรณ์ในจังหวัดสกลนครที่ได้มาเยี่ยมชมวันนี้ ทำให้เห็นว่า สินค้าเกษตรอินทรีย์ยังเป็นที่ต้องการของผู้บริโภค ปลุกเท่าไรก็ไม่พอขาย และยังมีโครงการต่างๆ ที่หน่วยงานภาครัฐสามารถเข้าไปดูแลและช่วยเหลือ และผลักดันให้พี่น้องเกษตรกรสามารถก้าวเดินและพัฒนาต่อไปได้เร็วมากขึ้น เพราะเกษตรกรนั้นถือเป็นกำลังหลักและเป็นหัวใจสำคัญในการขับเคลื่อนของประเทศไทยที่ต้องผลักดันให้เป็นครัว

โลกในอนาคต” นางสาวมัญญา ไทยเศรษฐ์ กล่าว

ปัจจุบันสินค้าเกษตรของสมาชิกสหกรณ์การเกษตรผสมผสานสกลนคร จำกัด ได้รับมาตรฐาน SDGs PGS และมีรายได้เฉลี่ย 80,000-100,000 บาท/เดือน หรือ 1,000,000 บาท/ปี ยึดหลักการตลาดนำการผลิต และมีช่องทางการจำหน่าย 4 ช่องทาง ได้แก่ 1) ตลาด Modern Trade ได้แก่ Tops market สาขาโรบินสัน ไลฟ์สไตล์เซ็นเตอร์ สกลนคร เป็นสินค้าประเภทพืชผักสวนครัว เป็นการฝากขายส่งสัปดาห์ละ 2 ครั้ง รายได้ 2,000 บาท/สัปดาห์ 2) โรงพยาบาลศูนย์สกลนคร โครงการโรงพยาบาลอาหารปลอดภัย และจำหน่ายในจุดจำหน่ายที่โรงพยาบาล 3) Organic farm outlet อุทยานบัว ณ อุทยานบัวเฉลิมพระเกียรติ มหาวิทยาลัยเกษตรศาสตร์ วิทยาเขตเฉลิมพระเกียรติ จังหวัดสกลนคร 4) งานแสดงสินค้าต่างๆ เช่น งานเกษตรแฟร์/ตลาดนัดสินค้าเกษตร/ตลาดประชารัฐ ฯลฯ ซึ่งผลผลิตของสมาชิกสหกรณ์ขณะนี้ยังไม่เพียงพอับความต้องการของตลาด