



สรุปหัวข้อข่าวด้านการเกษตรที่สำคัญ ประจำวันที่ 24 กันยายน 2567

เรื่อง	สื่อ
1. 'อัครา'สั่งเร่งแก้ปัญหาปลาหมอคางค้ำ	เดลินิวส์
2. ศูนย์ข้าวชุมชนหนุนใช้เทคโนโลยี เพิ่มผลผลิตลดต้นทุนมีคุณภาพ	กรุงเทพธุรกิจ
3. รองปลัดฯถกอนุฯพิจารณาจัดรูปที่ดิน	แนวหน้า
4. เกษตรฯ-องค์กรสุขภาพฯ ยกระดับงานสัตวแพทย์บริการไทย	แนวหน้า
5. จัดอบรมสารวัตรประมง-ปศุสัตว์ฉก.พญานาคราชปราบสินค้าเถื่อน	แนวหน้า
6. ลำปางดับแล้ว1 ฝนถล่มภาคเหนือ-อ่วมซ้ำอีก พะเยา-เชียงใหม่ท่วมหลายจุด	แนวหน้า
7. ต่อยอดโครงการอันเนื่องมาจากพระราชดำริ	เดลินิวส์
8. 'ส.อาหารสัตว์'แนะ'ประกันรายได้ข้าวโพด'	กรุงเทพธุรกิจ
9. เอกชนชงโครงการคูณสอง หวังกระตุ้นการใช้จ่ายได้ทันที จี๊ดดอกเบีย-แก้บาท...	ผู้จัดการรายวัน 360 องศา
10. คอลัมน์: เกษตรวันนี้	เดลินิวส์
11. 'ศูนย์วิจัยกสิกรไทย'คงประมาณการจีดีพีปี67ที่2.6%คาดครึ่งปีหลังเติบโตดีขึ้น... ทันหูน	
12. 'บาทแข็ง'กระหน่ำส่งออกไทย	กรุงเทพธุรกิจ

'อัครา'สั่งเร่งแก้ปัญหาปลาหมอคางดำ

นายอัครา พรหมเผ่า รมช.เกษตรและสหกรณ์ กล่าวถึงการแก้ปัญหาปลาหมอคางดำที่ยังคงระบาดอยู่ในหลายพื้นที่ว่า มีการปราบอย่างต่อเนื่อง เมื่อ 2 วันก่อน ดร.ชูพงศ์ คำจวง นายกสมาคมองค์การบริหารส่วนจังหวัดแห่งประเทศไทย เข้าพบเพื่อหารือเกี่ยวกับการแก้ปัญหา ซึ่งจะได้มีการพูดคุยกับกรมประมงอีกครั้ง เพื่อหาแนวทางในการดำเนินการ อย่างไรก็ตามทราบว่าขณะนี้มีการจับขึ้นมาแปรรูปเกินครึ่งของการแพร่ระบาด

เมื่อถามว่าขณะนี้มีการยื่นเรื่องฟ้องเอาผิดหน่วยงานรัฐที่ปล่อยให้มีการแพร่ระบาดของปลาหมอคางดำ รมช.เกษตรและสหกรณ์ กล่าวว่า ไม่ได้หนักใจกับเรื่องนี้ เป็นเรื่องเก่าที่ยังค้างอยู่ ซึ่งได้ให้ฝ่ายกฎหมายของกระทรวงเกษตรฯ เข้าไปดูแล อะไรที่เป็นเรื่องผลกระทบต่อประชาชนและเกษตรกร ตนในฐานะรัฐมนตรีที่กำกับดูแลกรมประมงก็ต้องรีบเข้าไปแก้ไข.

ศูนย์ข่าวชุมชนหนุนใช้เทคโนโลยี เพิ่มผลผลิตลดต้นทุนมีคุณภาพ

ตนทุนการผลิตข้าวที่สูง และผลผลิตต่ำเป็นปัญหาที่เกษตรกรไทยยังต้องเผชิญ กรมการข้าวจึง มีเป้าหมาย ให้ศูนย์ข่าวชุมชน เป็นศูนย์เรียนรู้ เพื่อถ่ายทอดเทคโนโลยีการแก้ไข้ปัญหาเพื่อให้การผลิตข้าวที่มีคุณภาพกระจายให้เกษตรกรอย่างทั่วถึง

นายณัฐกรกิตติ ของทิพย์ อธิบดีกรมการข้าว เปิดเผยว่า จากพฤติกรรมของชาวนา ที่ใช้เมล็ดพันธุ์นาหว่านกว่า 30 กิโลกรัมต่อไร่ ทำให้ต้นข้าวแน่นแตกกอไม่ดี แม้ต้นจะสวยแต่ผลผลิตไม่ได้รับการทำนาแบบนี้สุดท้ายจะไ้ไม่รอดทำให้เกษตรกรเร่งใส่ปุ๋ย ซึ่งเป็นวิธีการที่ไม่ดีนัก ส่วนหนึ่งเพราะชาวนายังเชื่อการโฆษณาประชาสัมพันธ์ของผู้จำหน่ายปุ๋ย ในขณะที่พื้นที่ทำนา ที่เป็นนาเขาได้เร่งทำนาหลายรอบวนๆ ซ้ำๆ เดิมๆ ทำให้ดินเคียด การใช้เครื่องจักรหนักติดดิน ทำให้โครงสร้างกระจุยจึงต้องปรับแร่ธาตุ

ดังนั้น ศูนย์ข่าวชุมชนเป็นศูนย์ถ่ายทอดเทคโนโลยี เริ่มจากการฝึกอบรมหมักตอฟางและหญ้า 7-10 วัน เพื่อให้ไม่มีวัชพืช เป็นการพักดิน หลังจากนั้นเอาน้ำเข้า แล้วใช้เชื้อจุลินทรีย์ที่ฝ่ายโรคพืชกรมการข้าวผลิตขึ้น เข้าจัดการแปลงนาช่วยฟื้นฟูปุ๋ยออสลายต่อซึ่ง ซึ่งการทำนาไม่ควรทำเกินปีละ 2 ครั้ง ด้วยการทำแบบประณีต ทำน้อยแต่ได้ผลผลิตสูง ต้นทุนต่ำ สลับด้วยการใช้เทคโนโลยีการปรับปรุงดินด้วยพืชปุ๋ยสด (ปอเทือง) และการฝึกอบรมต่อซึ่งการผลิตและการใช้ปุ๋ยอินทรีย์ ปุ๋ยชีวภาพ และ



แทนแฉง ซึ่งเป็นพิษน้ำ เพื่อทดแทนการใช้สารเคมี ทำให้ต้นทุนการผลิตลง ได้ผลผลิตเพิ่มขึ้น และปลอดภัย

“เชื้อจุลินทรีย์นี้ ทนต่อสภาพอากาศ กรมการข้าวทำเป็นเม็ดกระเปาะ เพื่อให้ใช้กับโดรนได้จะทำให้การกระจายจุลินทรีย์ทำได้ทั่วถึง เป็นวิธีการที่ดีกว่าการโรยด้วยมือ หรือปล่อยไปกับน้ำในนาที่ไม่ไหลเวียน โดยกรมการข้าวมีแผนแจกฟรีหลังการเก็บเกี่ยวข้าวแล้ว แต่ปัญหาในขณะนี้คือกำลังการผลิตทำได้เพียง 500 ของต่อเดือน น้อยมากเมื่อเทียบกับความต้องการ” นายณัฐกรกิตติกล่าว

นอกจากนี้ การทำนาที่ ได้ผลดีได้ข้าวที่มีคุณภาพ คือ นาดี แต่เนื่องจากต้องใช้แรงงานจำนวนมาก ทำให้ไม่ได้รับความนิยม ปัจจุบันประเทศที่พัฒนาแล้ว แม้แต่เวียดนามที่มีแรงงานจำนวนมาก ได้นำเทคโนโลยีรถปลูกข้าวมาใช้ พบว่าทำให้

ต้นทุนการผลิตข้าวลดลงกว่า 50% สำหรับประเทศไทย เริ่มนำรถปลูกข้าวมาใช้โดยรัฐบาลให้การส่งเสริมในโครงการแปลงใหญ่

“เกษตรกรต้องมีความรู้ความเข้าใจเกี่ยวกับเทคโนโลยี การลดต้นทุนการผลิต เพื่อเพิ่มผลผลิต เพิ่มคุณภาพผลผลิตข้าว และแก้ไขปัญหาในการผลิตข้าวที่ปรับตัวและเป็นมิตรต่อสิ่งแวดล้อม นี่เป็นเป้าหมายที่ต้องถ่ายทอดผ่านศูนย์ข่าวชุมชนไปพร้อมๆ กับภารกิจด้านการกระจายเมล็ดพันธุ์คุณภาพ”

นายณัฐกรกิตติ กล่าวว่าการทำนาเปียกสลับแห้งเป็นอีกเทคโนโลยีที่สนับสนุนให้เกษตรกรนำไปใช้โดยเฉพาะการทำนาปรังในเขตชลประทาน ที่สามารถควบคุมน้ำเข้าออกได้ วิธีการนี้ มีส่วนช่วยในการเพิ่มการแตกกอของต้นข้าว ทำให้ต้นข้าวเติบโตในแนวข้างมากขึ้น เพิ่มประสิทธิภาพในการกินปุ๋ย ของต้นข้าวและลดการปล่อยก๊าซ



มีเทน ที่สร้างภาวะเรือนกระจกให้กับโลก อีกด้วย

“มีผลงานวิจัย ที่สร้างนวัตกรรมกรมการเกษตรเกิดขึ้น เป็นอีกส่วนที่กรมการข้าว ดำเนินการ ให้ใช้ได้จริงมาขยายผลสร้างการรับรู้ยอมรับ และนำไปใช้ อาทิ การเตรียมดิน และการปรับพื้นที่ด้วยเลเซอร์ (Laser Land Leveling) การปลูกข้าวด้วยเครื่องหยอดข้าววงกตติดท้ายรถแทรกเตอร์ เทคโนโลยีการควบคุมแมลงศัตรูข้าวหลังการเก็บเกี่ยว เป็นต้น”

เทคโนโลยีต่างๆ เหล่านี้จะมีจุดสาธิตให้เกษตรกรเรียนรู้ โดยใช้ศูนย์ข่าวชุมชนเป็นแกนขยายไปยังเกษตรกร ซึ่ง ณ จุดนี้ จุดดีแล้วและพร้อมก้าวต่อ การส่งความรู้ให้เกษตรกร ผ่านอาสาชาวนา 1.4 แสนคน เป็นการยกระดับคุณภาพมาตรฐานเมล็ดพันธุ์ข้าว ซึ่งจะเป็นการสร้างโอกาสในการเพิ่มคุณภาพ และเพิ่มผลตอบแทนในการผลิตข้าวคุณภาพดีต่อไป





เร่งลด : นายเศรษฐเกียรติ กระจ่างวงษ์ รองปลัดกระทรวงเกษตรและสหกรณ์ ประชุมคณะกรรมการพิจารณาแผนงานหรือโครงการที่ใช้เงินกองทุนจัดรูปที่ดิน ครั้งที่ 4/2567 โดยมีการสรุปผลการประชุม 4 ประเด็น และนำความเห็นของผู้แทนกรมบัญชีกลาง ไปพิจารณาปรับปรุง ก่อนจะมีการประชุมร่วม 3 ฝ่าย

รองปลัดฯ ถกกองทุนพิจารณาจัดรูปที่ดิน

นายเศรษฐเกียรติ กระจ่างวงษ์ รองปลัดกระทรวงเกษตรและสหกรณ์ ประชุมคณะกรรมการพิจารณาแผนงานหรือโครงการที่ใช้เงินกองทุนจัดรูปที่ดิน ครั้งที่ 4/2567 โดยมีผู้ที่เกี่ยวข้อง เข้าร่วม ที่กรมชลประทาน สามเสน สรุปผลการประชุมได้ดังนี้ 1.ที่ประชุมรับทราบปฏิทินการประชุมของคณะกรรมการพิจารณาแผนงานฯ ตามกรอบหลักเกณฑ์การประเมินผลการดำเนินงานทุนหมุนเวียน ประจำปีบัญชี 2568 และฝ่ายเลขานุการฯ จะรายงานผลดำเนินงานให้คณะกรรมการจัดรูปที่ดิน กลาง ทราบ

2.ที่ประชุมพิจารณาและให้ความ

เห็นชอบเงินค่าใช้จ่ายตามแผนงานและโครงการจัดรูปที่ดินและจัดระบบน้ำเพื่อเกษตรกรรม ปี 2568 วงเงิน 1,335,000,000 บาท ประกอบด้วยงานก่อสร้างจัดรูปที่ดิน งานก่อสร้างจัดระบบน้ำเพื่อเกษตรกรรม งานปรับปรุงจัดรูปที่ดิน และงานปรับปรุงจัดระบบน้ำเพื่อเกษตรกรรม

3.ที่ประชุมพิจารณาอนุมัติ และให้ความเห็นชอบผลการดำเนินงานของกองทุนจัดรูปที่ดิน ประจำปีบัญชี 2567 (ไตรมาส 3) 5 ด้าน ได้แก่ ด้านการเงิน ด้านไม่ใช้การเงินตามวัตถุประสงค์และการกิจของทุนหมุนเวียน ระบบบริหารความเสี่ยง

ระบบบริหารจัดการสารสนเทศ และระบบบริหารทรัพยากรบุคคล โดยให้ฝ่ายเลขานุการฯ นำความเห็นของผู้แทนกรมบัญชีกลาง อนุกรรมการ ไปดำเนินการและรายงานผลการดำเนินงานให้คณะกรรมการจัดรูปที่ดินกลางทราบต่อไป และ 4.ที่ประชุมรับทราบ ร่างตัวชี้วัดการประเมินผลการดำเนินงานกองทุนจัดรูปที่ดิน ประจำปีบัญชี 2568 โดยให้ฝ่ายเลขานุการฯ นำความเห็นของผู้แทนกรมบัญชีกลาง อนุกรรมการ ไปพิจารณาปรับปรุง ก่อนจะดำเนินการจัดให้มีการประชุมร่วม 3 ฝ่าย ระหว่างกรมบัญชีกลาง บริษัทที่ปรึกษา และผู้แทนกองทุนหมุนเวียนเพื่อหาร่างตัวชี้วัดต่อไป

เกษตรฯ-องค์กรสุขภาพฯ ยกระดับงานสัตวแพทยบริการไทย

นายเศรษฐเกียรติ กระจ่างวงษ์ รองปลัดกระทรวงเกษตรและสหกรณ์ กล่าวภายหลังหารือร่วมกับ คณะผู้เชี่ยวชาญจากองค์การสุขภาพสัตว์โลก (World Organization for Animal Health: WOAH) พร้อมด้วยเจ้าหน้าที่จากหน่วยงานที่เกี่ยวข้อง ว่าการหารือครั้งนี้ มีวัตถุประสงค์เพื่อให้การตรวจติดตามการประเมินสมรรถนะงานสัตวแพทยบริการ (Performance of Veterinary Services Follow Up: PVS Follow Up) ของประเทศไทย เป็นไปด้วยความราบรื่น สะท้อนสมรรถนะจริงของกรมปศุสัตว์และหน่วยงานที่เกี่ยวข้องในการดำเนินการงานสัตวแพทยบริการของประเทศไทย พร้อมทั้งแสดงบทบาทความเป็นผู้นำการพัฒนาด้านปศุสัตว์ และการกำลัสนักปศุสัตว์ในระดับภูมิภาคและระดับโลก นับเป็นความท้าทายของกรมปศุสัตว์ ให้สามารถปรับตัวต่อแนวโน้มด้านตลาดปศุสัตว์โลก เช่น การเปลี่ยนแปลงสภาพภูมิอากาศและสิ่งแวดล้อม การจัดการเชื้อดื้อยาต้านจุลชีพ (Antimicrobial Resistance: AMR) ความปลอดภัยอาหาร เป็นต้น

ในโอกาสนี้ คณะผู้เชี่ยวชาญจากองค์การสุขภาพสัตว์โลก กล่าวชื่นชมการดำเนินงานด้านสัตวแพทยบริการของประเทศไทย ซึ่งจากการเดินทางไปตรวจประเมินช่วง 2 สัปดาห์ที่ผ่านมา เห็นว่ากรมปศุสัตว์ และหน่วยงานที่เกี่ยวข้องในการดำเนินการงานสัตวแพทยบริการของประเทศไทย มีความมุ่งมั่นในการดำเนินงานอย่างเต็มความสามารถ โดยเฉพาะอย่างยิ่งการดำเนินงานเพื่อเพิ่มผลผลิตและยกระดับสินค้าปศุสัตว์ การทำงานเชื่อมโยงเครือข่ายระหว่างหน่วยงานที่เกี่ยวข้อง สอดคล้องกับหลักการสุขภาพหนึ่งเดียว

(One Health) ขณะเดียวกัน คณะผู้เชี่ยวชาญได้มีข้อเสนอแนะให้พัฒนาระบบควบคุมและป้องกันโรคระบาดในสัตว์ให้มีประสิทธิภาพมากขึ้น ซึ่งจะช่วยยกระดับการค้าระหว่างประเทศ และการจัดลำดับความสำคัญของกิจกรรมสำหรับหน่วยงานในระดับพื้นที่

นายเศรษฐเกียรติ กล่าวอีกว่า ได้ให้ความสำคัญในด้านสุขภาพสัตว์ (Animal Health) เป็นอย่างยิ่ง โดยบูรณาการความร่วมมือกับหน่วยงานต่างๆ เพื่อควบคุมโรคระบาดในสัตว์ นอกจากนี้ฝ่ายไทยขอรับการสนับสนุนจากองค์การสุขภาพสัตว์โลก โดยขอให้พิจารณาสนับสนุนระบบการรับรองการผลิตวัคซีนของไทยเพื่อใช้ในประเทศและส่งออกไปยังประเทศข้างเคียง ให้สอดคล้องกับมาตรฐานองค์การสุขภาพสัตว์โลก การปรับโครงสร้างบุคลากรให้เหมาะสมกับปริมาณงาน และการสนับสนุนแนวทางการพัฒนาศักยภาพบุคลากร เช่น การให้ทุนการศึกษาต่อในต่างประเทศและการอบรมหลักสูตรระยะสั้น เป็นต้น

นอกจากนี้ กรมปศุสัตว์ ได้ขับเคลื่อนภาคเกษตร เศรษฐกิจและสังคมของประเทศไทย ตามแผนยุทธศาสตร์ชาติ และแผนงานของกระทรวงเกษตรฯ ซึ่งยึดตามหลักวิทยาศาสตร์ ในฐานะนายสัตวแพทย์ผู้มีอำนาจควบคุมด้านการควบคุม ป้องกัน และบำบัดโรคสัตว์ พร้อมเจ้าหน้าที่ผู้มีอำนาจในการควบคุมการดำเนินการตาม พ.ร.บ.ต่างๆ ที่เกี่ยวข้อง เพื่อบรรลุเป้าหมายให้ประเทศไทยเป็นผู้ผลิตอาหารปลอดภัย เพื่อให้ประชาชนของไทยมีความปลอดภัยจากภัยคุกคามด้านสุขภาพและสาธารณสุขต่างๆ ต่อไป

จัดอบรมสารวัตร ประมง-ปลุสสัตว์ ฉก.พญานาคราช ปราบสินค้าเถื่อน

พ.อ.วิรัช สัตตบุษย์ ผู้บังคับหน่วยเฉพาะกิจ (ฉก.) พญานาคราช กล่าวภายหลังเปิดโครงการฝึกอบรมเชิงปฏิบัติการ “หน่วยเฉพาะกิจพญานาคราช” ที่โรงเรียนนายร้อยตำรวจ จ.นครปฐม ว่า โครงการดังกล่าว มีวัตถุประสงค์เพื่อให้สารวัตรเกษตร สารวัตรประมง และสารวัตรปลุสสัตว์ มีความรู้ความเข้าใจ ข้อกฎหมาย ขั้นตอน และข้อปฏิบัติในการปฏิบัติหน้าที่ที่เกี่ยวข้องกับการกักกันและปราบปรามการค้าความผิดตามกฎหมาย ที่รับผิดชอบและกำกับดูแล ตระหนักถึงความสำคัญของบทบาทหน้าที่ การกักกันในการปฏิบัติงาน รวมทั้งมีภาวะผู้นำ มีความรักความสามัคคีในหมู่คณะ เกิดความร่วมมือร่วมใจทำงานเป็น

ทีม ตลอดจนสามารถนำทักษะที่ได้จากการฝึกอบรมไปปรับใช้ในการปฏิบัติงานได้อย่างมีประสิทธิภาพ

สำหรับ “หน่วยเฉพาะกิจพญานาคราช” ได้รับการแต่งตั้งตามนโยบายรัฐบาลและกระทรวงเกษตรฯ ประกอบด้วย เจ้าหน้าที่ 3 หน่วยงานในสังกัดที่เกี่ยวข้อง คือ กรมวิชาการเกษตร กรมประมง และกรมปลุสสัตว์ ซึ่งเป็นชุดเฉพาะกิจที่ปฏิบัติการพิเศษในการป้องกันและปราบปรามสินค้าเกษตรผิดกฎหมายทุกชนิด เพื่อลดความสูญเสียทางด้านเศรษฐกิจจากการแทรกแซงกลไกการตลาด

ทั้งนี้ การฝึกอบรมเจ้าหน้าที่สารวัตรเกษตร สารวัตรประมง และสารวัตรปลุสสัตว์ที่ปฏิบัติหน้าที่ประจำด่านตรวจสินค้าเกษตร 45 นาย ได้รับเกียรติจากวิทยากรผู้ทรงคุณวุฒิ จัดอบรมในรูปแบบการบรรยายให้ความรู้ และการฝึกปฏิบัติที่เข้มข้น เพื่อให้ผู้เข้าฝึกอบรมได้บรรลุตามวัตถุประสงค์ของโครงการ

ฝนถล่มภาคเหนือ-อ่วมซ้ำอีก ลำปางดับแล้ว1 พะเยา-เชียงใหม่ท่วมหลายจุด

หนองคายฟื้นฟูพื้นที่ ปก.สรุปยังท่วม6จว. อุตุฯชี้ฝนหนักทั่วไทย

ปก.สรุป 6 จังหวัดยังเผชิญน้ำท่วม กรมอุตุฯ เตือนฝนหนักทั่วไทย ส่วน ร.ฟ.ท.แจ้งปิดเส้นทาง ลำปาง-เชียงใหม่ ภายหลังเกิดดินสไลด์ ด้าน จ.ลำปาง น้ำป่าซัดบ้านพัง ดับแล้ว 1 ศพ ขณะที่เชียงใหม่ ฝนกระหน่ำ ทำน้ำท่วมหลายพื้นที่ มท.1 ชงกรม.อนุมัติงบเก็บค่าน้ำ-ค่าไฟเดือนกันยายนช่วยผู้ประสบอุทกภัย

เมื่อวันที่ 23 กันยายน กรมป้องกันและบรรเทาสาธารณภัย (ปก.) รายงานสถานการณ์อุทกภัย ระหว่างวันที่ 16 สิงหาคม-23 กันยายน 2567

ต่อ : น้ำท่วม -หน้า 10

น้ำท่วม

เกิดสถานการณ์น้ำท่วมในพื้นที่ 33 จังหวัด รวม 175 อำเภอ 766 ตำบล 4,017 หมู่บ้าน ประชาชนได้รับผลกระทบ 160,739 ครัวเรือน มีผู้เสียชีวิตรวม 46 ศพ และได้รับบาดเจ็บรวม 24 คน ปัจจุบัน ยังคงมีสถานการณ์อุทกภัยในพื้นที่ 6 จังหวัด ได้แก่ เชียงราย ลำปาง

พิษณุโลก หนองคาย นครพนม และพระนครศรีอยุธยา รวมพื้นที่ได้รับผลกระทบ 27 อำเภอ 130 ตำบล 598 หมู่บ้าน ประชาชนได้รับผลกระทบ 18,087 ครัวเรือน

ปก.ระดมทุกฝ่ายช่วยน้ำท่วม

ทั้งนี้ ปก.ได้ระดมสรรพกำลังเจ้าหน้าที่ชุดปฏิบัติการและเครื่องจักรกลสาธารณภัย อาทิ เซลิกอปเตอร์ป้องกัน

และบรรเทาสาธารณภัย KA-32 เครื่องสูบน้ำระยะไกล เครื่องสูบน้ำ รถเคลื่อนย้ายผู้ประสบภัย รถกู้ภัยเคลื่อนที่เร็ว รถผลิตน้ำดื่ม รถไฟฟ้าส่องสว่างขนาด 200 KVA รถบรรทุกเล็ก รถลากเรือเคลื่อนที่เร็ว เรือท้องแบน อุปกรณ์กู้ภัยทางน้ำ จากศูนย์ป้องกันและบรรเทาสาธารณภัยเขตในพื้นที่และพื้นที่ใกล้เคียง รวมถึงศูนย์ป้องกันและบรรเทาสาธารณภัยเขตในภาคอื่น ร่วมปฏิบัติการช่วยเหลือและบรรเทาความเดือดร้อนของประชาชนในพื้นที่ซึ่งเกิดสถานการณ์อุทกภัย

อุตุฯเตือนทั่วไทยมีฝนตกหนัก

ด้าน น.ส.กรรวิ์ สิทธิชีวภาค อธิบดีกรมอุตุนิยมวิทยา ออกประกาศเรื่อง ฝนตกหนักถึงหนักมากบริเวณประเทศไทย และคลื่นลมแรงบริเวณทะเลอันดามันและอ่าวไทยตอนบน ฉบับที่ 6 (212/2567) มีผลกระทบตั้งแต่วันที่ 23 กันยายน 2567 ภาคเหนือและภาคตะวันออกเฉียงเหนือตอนบนมีฝนตกหนักมากบางพื้นที่ ส่วนภาคกลางตอนบน ภาคตะวันออก และภาคใต้ตอนล่างมีฝนตกหนักบางแห่ง ขอให้ประชาชนในบริเวณดังกล่าวระวังอันตรายจากฝนตกหนักถึงหนักมากและฝนที่ตกสะสม

แนวหน้า

Naew Na
Circulation: 900,000
Ad Rate: 1,600

Section: First Section/หน้าแรก

วันที่: อังคาร 24 กันยายน 2567

ปีที่: 45

ฉบับที่: 15851

หน้า: 1(บนขวา), 11, 10

Col.Inch: 199.50 Ad Value: 319,200

PRValue (x3): 957,600

คลิป: สีสี่

หัวข้อข่าว: ลำปางดับแล้ว1 ฝนถล่มภาคเหนือ-อ่วมซ้ำอีก พะเยา-เชียงใหม่ท่วมหลายจุด

ซึ่งอาจทำให้เกิดน้ำท่วมฉับพลันและน้ำป่าไหลหลาก โดยเฉพาะพื้นที่ลาดเชิงเขาใกล้ทางน้ำไหลผ่านและพื้นที่ลุ่ม ทั้งนี้ เนื่องจากร่องมรสุมกำลังค่อนข้างแรงพัดผ่านภาคเหนือและภาคตะวันออกเฉียงเหนือตอนบน เข้าสู่หย่อมความกดอากาศต่ำบริเวณเกาะไหหลำ ประเทศจีน ประกอบกับมรสุมตะวันตกเฉียงใต้กำลังปานกลางพัดปกคลุมทะเลอันดามัน ภาคใต้ ภาคกลาง ภาคตะวันออก และอ่าวไทย ในขณะที่มีแนวพัดสอบของลมตะวันตกเฉียงใต้และลมฝ่ายตะวันออกบริเวณอ่าวไทยตอนล่าง และภาคใต้ตอนล่าง

อันดามัน-อ่าวไทยคลื่นสูง2เมตร

สำหรับคลื่นลมบริเวณทะเลอันดามันและอ่าวไทยมีกำลังปานกลาง โดยทะเลอันดามันตั้งแต่ จ.พังงา ขึ้นมา และอ่าวไทยตอนบน มีคลื่นสูง 1-2 เมตร ส่วนทะเลอันดามันตั้งแต่ จ.ภูเก็ต ลงไป และอ่าวไทยตอนล่างมีคลื่นสูงประมาณ 1 เมตร บริเวณที่มีฝนฟ้าคะนองคลื่นสูงกว่า 2 เมตร ขอให้ชาวเรือในบริเวณดังกล่าวเดินเรือด้วยความระมัดระวังและหลีกเลี่ยงการเดินเรือในบริเวณที่มีฝนฟ้าคะนอง

รพท.แจ้งปิดเส้นทางเชียงใหม่

วันเดียวกัน ฝ่ายประชาสัมพันธ์การรถไฟแห่งประเทศไทย (รฟ.ท.) แจ้งว่าภายหลังเกิดดินสไลด์และน้ำป่าเซาะหินร่องรางรถไฟระหว่างสถานีแม่ตานน้อย-ขุนตาน-ทาขมภู เมื่อวันที่ 22 กันยายนที่ผ่านมา จึงประกาศปิดทางช่วงสถานีลำปาง-เชียงใหม่ จนกว่าจะ

มีประกาศเปลี่ยนแปลง ทั้งนี้ หลังจากงดเดินขบวนรถช่วงดังกล่าว ได้ขบวนถ่ายผู้โดยสารด้วยรถยนต์จากสถานีนครลำปางไปยังสถานีลำพูนและสถานีเชียงใหม่ โดยในวันที่ 24 กันยายน 2567 ขบวนรถไฟเส้นทางเชียงใหม่ทุกขบวนจะให้บริการแก่สถานีนครลำปาง และมีบริการรถบัสรับส่งไปสถานีขุนตาน ลำพูน และเชียงใหม่

ทหารช่วยล้างดินโคลนตามบ้าน

ที่ จ.หนองคาย ผู้สื่อข่าวรายงานว่า กองพันทหารราบที่ 3 กรมทหารราบที่ 13 ได้จัดกำลังพลจิตอาสาพระราชทาน และกำลังพลชุดปฏิบัติการช่วยเหลืออุทกภัย เข้าทำความสะอาดชะล้างบ้านเรือนประชาชนผู้ประสบอุทกภัย พื้นที่บ้านเวียงคุก ต.เวียงคุก อ.เมือง จ.หนองคาย หลังจากระดับน้ำลดลงแล้ว โดยนำเครื่องฉีดน้ำแรงดันสูงฉีดล้างดินโคลนที่มากับน้ำออกจากอาคารบ้านเรือน ถนนทางเข้าบ้านตามซอยต่างๆ ให้สะอาดเรียบร้อย ซึ่งพบว่าดินโคลนมีปริมาณมาก หากทิ้งไว้นานก็จะเกาะกันแน่นล้างออกได้ยาก ในส่วนของโรงเรียนต่างๆ ที่ประกาศหยุดเรียนตั้งแต่วันที่ 16 กันยายนที่ผ่านมา ได้กลับมาเปิดการเรียนการสอนแล้ว

ลำปางน้ำป่าท่วมบ้าน300หลัง

ที่ จ.ลำปาง เกิดเหตุน้ำป่าไหลหลากใน อ.ห้างฉัตร ส่งผลกระทบบนหลายหมู่บ้าน มีผู้ติดค้างอยู่เป็นจำนวนมาก โดยที่บ้านห้วยเรียน ทางกู้ภัยได้เข้าช่วยเหลือประชาชนที่ติดอยู่ในรถท่ามกลางกระแสน้ำเชี่ยว และช่วยเหลือ

ผู้ที่ติดค้างอยู่ในที่ปัก ออกมายังจุดที่ปลอดภัย ส่วนที่บ้านปางปง-ปางทราย น้ำป่าพัดบ้านที่อยู่ใกล้ห้วยพัง โดยเจ้าของบ้านถูกกระแสน้ำพัดไปด้วย ซึ่งทางกู้ภัยได้ช่วยเหลือนำผู้บาดเจ็บส่งไปรักษาที่ รพ.แต่ยังมีหญิงชราวัย 70 ปี หายตัวไป ทั้งนี้ อ.ห้างฉัตร ถูกน้ำป่าไหลหลากและลำน้ำแม่ตาลล้นตลิ่งท่วมบ้านเรือนไม่ต่ำกว่า 300 หลังคาเรือน นอกจากนี้ยังเกิดดินสไลด์ ดันไม้ล้มขวางถนน สะพานบนถนนลอดทางรถไฟบ้านปางปง มีน้ำท่วมสูง ทางองค์กรปกครองส่วนท้องถิ่นต้องเร่งเข้าช่วยเหลือชาวบ้าน

ดับแล้ว1-ไร่เดือนพื้นที่ท้ายน้ำ

ขณะที่ อ.วังเหนือ จ.ลำปาง สำนักงานประชาสัมพันธ์จังหวัดลำปาง แจ้งว่าช่วงกลางดึกที่ผ่านมา ได้เกิดน้ำป่าไหลหลากท่วมพื้นที่บ้านแม่เหี้ยว หมู่ 7 ต.วังเหนือ อ.วังเหนือ โดยน้ำได้เอ่อล้นเข้าบ้านเรือน 6 หลัง ทางนายอำเภอวังเหนือ ได้สั่งการให้ผู้ใหญ่บ้าน และหน่วยงานที่เกี่ยวข้อง เข้าช่วยเหลือผู้ประสบอุทกภัย อพยพคน สิ่งของ แจ่งเดือนหมู่บ้านท้ายน้ำเตรียมรับมวลน้ำ

ต่อมาทางเจ้าหน้าที่แจ้งว่าได้พบผู้สูญหายเป็นหญิงชราวัย 70 ปี หลังจากถูกน้ำพัดมาจากพื้นที่บ้านปางปง-ปางทราย โดยเสียชีวิตแล้ว พบร่างที่บริเวณบ้านแม่ตาลน้อย ต.เวียงตาล อ.ห้างฉัตร

พะเยาฝนกระหน่ำน้ำท่วมพื้นที่

ที่ จ.พะเยา ผู้สื่อข่าวรายงานว่า ได้มีฝนตกหนักตลอดวัน ส่งผลให้เกิด



น้ำป่าไหลหลากเข้าท่วมไร่นา ถนน บ้านเรือนชาวบ้านกว่า 100 หลังคาเรือนใน อ.เมือง จ.พะเยา ลำน้ำสายต่างๆ ทั้งลำน้ำอิง กว๊านพะเยา และแหล่งกักเก็บน้ำ มีระดับน้ำเพิ่มสูงขึ้น โดยมีการเร่งระบายน้ำออกจากกว๊านพะเยา เนื่องจากน้ำได้ไหลท่วมชุมชนรอบกว๊าน เขตเศรษฐกิจตัวเมืองพะเยา ทำให้ชาวบ้านต่างหวาดผวาเกรงว่าจะเกิดน้ำท่วมอีก เนื่องจากฝนตกหนักต่อเนื่อง ส่วนที่ชุมชนบ้านห้วยเกียน หอพักนิสิตมหาวิทยาลัยพะเยา ต.แม่กา และชุมชนบ้านแม่ต้า อ.เมือง จ.พะเยา รวมทั้งน้ำร่องช้าง อ.ดอกคำใต้ ระดับน้ำลดลงแล้ว

ต่อ : น้ำท่วม - หน้า 11

▲...เชียงใหม่ท่วมแล้ว : จากสถานการณ์ฝนที่ตกลงมาอย่างต่อเนื่องส่งผลให้น้ำจากลำน้ำขานล้นตลิ่งเข้าท่วมบริเวณพื้นที่ หมู่ 2 บ้านทุ่งแบ่ง หมู่ 1 บ้านต้นแทนหลวง หมู่ 9 บ้านป่าสัก ตำบลบ้านกลาง และหมู่ที่ 7 บ้านดงก่า ตำบลทุ่งสะโตก อำเภอสันป่าตอง จังหวัดเชียงใหม่ ทำให้ประชาชนได้รับความเดือดร้อน

น้ำท่วม

เชียงใหม่อ่วมฝนหนักทำน้ำท่วม

ส่วนที่ จ.เชียงใหม่ ภายหลังเกิดฝนตกหนักในพื้นที่ อ.แม่วาง ตั้งแต่ช่วงกลางดึกที่ผ่านมา ส่งผลให้เกิดน้ำไหลหลาก เข้าท่วมบ้านเรือนประชาชนในพื้นที่ หมู่ 3 และหมู่ 9 ต.บ้านกาด อ.แม่วาง โดยนางจริยา วงศ์สุวรรณ

นายอำเภอแม่วาง ได้สั่งการให้ฝ่ายปกครอง สมาชิกกองร้อย อส.ร้อย อ.แม่วางที่ 23 บูรณาการร่วมกับทาง อบต.บ้านกาด เข้าช่วยเหลือประชาชนที่ประสบภัยอย่างเร่งด่วน มีการนำกระสอบทรายวางกั้นมวลน้ำไม่ให้เข้าบ้านเรือนประชาชนเพิ่มมากขึ้น

ผู้ว่าฯตั้งศูนย์บัญชาการช่วยเหลือ
ขณะที่ อ.แม่ริม จ.เชียงใหม่

แนวหน้า

Naew Na
Circulation: 900,000
Ad Rate: 1,600

Section: First Section/หน้าแรก

วันที่: อังคาร 24 กันยายน 2567

ปีที่: 45

ฉบับที่: 15851

หน้า: 1(บนขวา), 11, 10

Col.Inch: 199.50 Ad Value: 319,200

PRValue (x3): 957,600

คลิป: สีสี่

หัวข้อข่าว: ลำปางดับแล้ว1 ฝนถล่มภาคเหนือ-อ่วมซ้ำอีก พะเยา-เชียงใหม่ท่วมหลายจุด



หลังจากน้ำเอ่อล้นเข้าท่วมบ้านเรือน และสิ่งสาธารณประโยชน์ใน 6 ตำบล 9 หมู่บ้าน ดังนี้ ต.แม่แรม หมู่ 1,2,5 และ 6 ต.ริมใต้ หมู่ 6 ต.ริมเหนือ หมู่ 2 ต.จีเหล็ก หมู่ 7 ต.ห้วยทราย หมู่ 4 ต.โป่งแยง หมู่ 2 ทางนายนิรัตน์ พงษ์สิทธิถาวร ผวจ.เชียงใหม่ ได้มอบหมายให้นายอำเภอแม่ริม พร้อมด้วยองค์กรปกครองส่วนท้องถิ่น กำนัน ผู้ใหญ่บ้าน และสมาชิก อส.ลงพื้นที่ติดตามสถานการณ์และเข้าช่วยเหลือผู้ประสบภัย พร้อมกับได้จัดตั้งศูนย์บัญชาการช่วยเหลือประชาชนฯ ในพื้นที่แล้ว

มท.1ยันสถานการณ์น้ำควบคุมได้

อีกด้านหนึ่ง นายอนุทิน ชาญวีรกูล รองนายกรัฐมนตรี และ รมว.มหาดไทย กล่าวถึงสถานการณ์น้ำท่วม ว่าขณะนี้ปริมาณน้ำอยู่ในระดับที่ควบคุมได้ มีการระบายของน้ำ เช่น แม่น้ำโขง จำนวนมากแล้ว ระดับน้ำลดลงอย่างมีนัยสำคัญ สิ่งที่เรากังวลและต้องเร่งดำเนินการคือการช่วยเหลือและเยียวยาประชาชนที่ประสบอุทกภัย บ้านเรือนที่ถูก

▲ **อุทกภัยฉุนเฉียว :** สภาพอากาศในพื้นที่จังหวัดพะเยา ยังมีฝนตกหนักอย่างต่อเนื่องจากผลพวงของพายุซูกลี ทำให้น้ำป่าจากอ่างเก็บน้ำแม่ตุ้มไหลหลากเข้าท่วมพื้นที่ ตำบลท่าจำปี ตำบลบ้านต้า ตำบลบ้านค่อม อำเภอเมือง จังหวัดพะเยา มีบ้านเรือนและถนนในหมู่บ้าน ได้รับผลกระทบจากน้ำท่วมกว่า 100 หลังคาเรือน

ดินโคลน ต้องช่วยกันตักดินออกและทำความสะอาด ซึ่งทุกภาคส่วนได้เข้าไปช่วยเหลือ รวมถึงการจัดการขยะ ซึ่งต้องใช้เวลาหลายสัปดาห์ ขณะที่ระบบสาธารณสุขปกติ เส้นทางคมนาคมไฟฟ้า ประปา เริ่มกลับคืนมามากกว่า 80% แล้ว

ยกเว้นค่าไฟ-น้ำประปาเดือนก.ย.

“การช่วยเหลือเข็วยานันั้น ทางคณะรัฐมนตรี รับทราบแล้ว ซึ่งกระทรวงมหาดไทย กำลังจะเสนอกองรัฐมนตรี หากเป็นไปได้ในวันที่ 24 กันยายนนี้ จะเสนอขอยกเว้นการเก็บค่าไฟฟ้า ค่าน้ำประปา ในเดือนกันยายน ให้ประชาชนที่อยู่ในพื้นที่ซึ่งประกาศเป็นพื้นที่ประสบภัย ทั้งนี้ หากมีความ

ผิดพลาด มีการออกบิลไปแล้ว ในส่วนของค่าไฟ ประชาชนก็ไม่ต้องชำระ และถ้ามีความลำบากในเรื่องของการชำระค่าไฟในเดือนก่อนๆ ให้แจ้งความจำนงขอผ่อนค่าไฟได้ และจะไม่มีการตัดไฟหรือเรียกเลิกการให้บริการทั้งไฟฟ้าและประปาในพื้นที่ประสบภัยเป็นอันขาด” นายอนุทิน กล่าว

เกษตรฯกำหนดมาตรการช่วยเหลือ

ที่รัฐสภา นายอิทธิ ศิริลัทธยากร รมช.เกษตรและสหกรณ์ เป็นผู้แทน รมว.เกษตรฯ ตอบกระทู้ถามของ สว.เรื่องมาตรการเยียวยาและช่วยเหลือเกษตรกรจากอุทกภัย และแนวทางยุทธศาสตร์การบูรณาการจากกระทรวงต่างๆ ในการป้องกันมิให้เกิดขึ้น

แนวหน้า

Naew Na
Circulation: 900,000
Ad Rate: 1,600

Section: First Section/หน้าแรก

วันที่: อังคาร 24 กันยายน 2567

ปีที่: 45

ฉบับที่: 15851

หน้า: 1(บนขวา), 11, 10

Col.Inch: 199.50 Ad Value: 319,200

PRValue (x3): 957,600

คลิป: สีสี่

หัวข้อข่าว: ลำปางดับแล้ว! ฝนถล่มภาคเหนือ-อ่วมซ้ำอีก พะเยา-เชียงใหม่ท่วมหลายจุด

ในอนาคต ว่ากระทรวงเกษตรฯ ไม่ได้
นั่งนอนใจ ได้บริหารจัดการมาตลอด โดย
มีข้อสั่งการให้เร่งสำรวจความเสียหาย
เพื่อเยียวยาให้เกษตรกร และมีแผนงาน
ฟื้นฟูภายหลังน้ำลด 3 มาตรการ
คือ 1.การฟื้นฟูอาชีพ เตรียมพันธุ์พืช
พันธุ์สัตว์น้ำ ให้เกษตรกรกลับมา
ประกอบอาชีพได้โดยเร็ว 2.ฟื้นฟูพื้นที่
ทางเกษตรให้กับสู่ภาวะปกติ และ
3.ลดหนี้สินให้กับสมาชิกสถาบัน
การเกษตรและขยายเวลาชำระหนี้



ต่อยอดโครงการอันเนื่องมาจากพระราชดำริ

นางลักขวรรณ พวงไม้มี้ง ผู้อำนวยการส่วนประสานโครงการพระราชดำริและกิจการพิเศษ สำนักบริหารพื้นที่อนุรักษ์ที่ 16 (เชียงใหม่) กรมอุทยานแห่งชาติ สัตว์ป่า และพันธุ์พืช ผู้เข้าอบรมหลักสูตรนักบริหารการพัฒนาตามแนวพระราชดำริ (นปร.) รุ่นที่ 12 เปิดเผยว่า มีหน่วยงานโครงการพระราชดำรินับสิ่กัก ประกอบด้วยโครงการอันเนื่องมาจากพระราชดำริ สถานีเกษตรที่สูง ฟาร์มตัวอย่างตามพระราชดำริฯ บ้านเล็กในป่าใหญ่ โครงการเพื่อความช่วยเหลือราษฎร โครงการพัฒนาคุณภาพชีวิตราษฎรในพื้นที่ความรับผิดชอบ เป็นต้น รวมกว่า 50 โครงการ โดยจะนำความรู้ที่ได้รับจากการศึกษาอบรมไปประยุกต์ใช้ และถ่ายทอดหลักการพัฒนาตามแนวพระราชดำริ หลักการทรงงาน รวมถึงหลักปรัชญาของเศรษฐกิจพอเพียงให้แก่ชาวบ้านในพื้นที่โครงการต่าง ๆ และผู้ได้บังคับบัญชาเพื่อขับเคลื่อนการพัฒนาประเทศตามแนวพระราชดำริได้อย่างมีประสิทธิภาพและต่อเนื่อง จากการศึกษาอบรมได้พบปะแลกเปลี่ยนความคิดเห็นกับผู้เข้ารับการอบรมจากส่วนราชการอื่น ๆ รวมถึงภาคเอกชนที่ดำเนินงานร่วมสนองพระราชดำริ ที่สำคัญสามารถเสริม



สร้างเครือข่ายในการสนองงานพระราชดำริร่วมกัน ซึ่งจะช่วยให้ประสบผลสำเร็จมากยิ่งขึ้น เป็นการเติมเต็มในการดำเนินงานได้อย่างเป็นรูปธรรม

ด้าน นายประโพธิ์ อุปลัมปี ผู้

จัดการฝ่ายปลูกป่าและบำรุงรักษาระบบนิเวศอย่างยั่งยืน บริษัท ปตท. จำกัด (มหาชน) กระทรวงพลังงาน ผู้เข้ารับการ

ศึกษาอบรมหลักสูตรนักพัฒนาตามแนวพระราชดำริ (พพร.) เปิดเผยว่าการศึกษาดูครั้งนี้ ทำให้รับรู้และเข้าใจพระราชกรณียกิจ แนวพระราชดำริของในหลวงรัชกาลที่ ๑ ได้ลึกซึ้งมากยิ่งขึ้น จากเมื่อก่อน

ถือว่าอยู่นอกในการสนองงาน เมื่อมาศึกษาอบรมทำให้มีเครือข่ายในการร่วมสนองงาน เกิดการ

ต่อยอดโครงการต่าง ๆ ที่ดำเนินการอยู่ได้ดินหน้าอย่างราบรื่นมากยิ่งขึ้น

“หนึ่งในหลาย ๆ อย่างที่จะนำไปประยุกต์ใช้ คือ การเปิดเวทีการมีส่วนร่วมของสังคมกับโครงการที่ดำเนินการ

เพื่อสังคมของ ปตท. เช่น โครงการปลูกป่าเพื่อเฉลิมพระเกียรติพระบาทสมเด็จพระเจ้าอยู่หัว เนื่องในโอกาส 72 พรรษา ในพื้นที่ 72,000 ไร่ โดยมีประชาชนในพื้นที่มีส่วนร่วม ของ ปตท. ที่หลังจากการปลูกแล้วจะมีการสนับสนุนการดูแลบำรุงรักษาถึง ๑ ปี เพื่อให้ต้นไม้ที่ปลูกได้เจริญเติบโต เป็นต้นไม้ใหญ่ตามธรรมชาติต่อไป ควบคู่กับการดำเนินโครงการปลูกป่าตามแนวพระ



ราชดำริ “ป่าเปียก”
ซึ่งเป็นทฤษฎีการ
พัฒนาฟื้นฟูป่าไม้
อันเนื่องมาจากพระ
ราชดำริ ตามแนวทาง
ที่สำนักงาน กปร. ได้

ส่งเสริมและสนับสนุนที่จะช่วยลดปัญหาไฟ
ป่าได้เป็นอย่างดี”

เมื่อป่ามีความชื้นโอกาสเกิดไฟป่าก็
ลดน้อยลง ซึ่งอันนี้ก็เป็นการน้อมนำแนว
พระราชดำริในการปลูกป่าของในหลวง
รัชกาลที่ ๙ มาดำเนินการ ควบคู่กับการส่งเสริม
วิสาหกิจชุมชนซึ่งปี 2567 ได้มีการจัด
ตั้งไปแล้ว 33 แห่ง ที่ ปตท.นำผลผลิตมา
ต่อยอดด้านการตลาดสร้างรายได้ให้แก่
ชุมชนได้เข้ามามีส่วนร่วมในการดูแลรักษา
ป่า และปลูกที่ดำเนินการตามโครงการด้วย
นอกจากนี้ยังได้รับความรู้ใหม่ ๆ ในด้าน
ต่าง ๆ ที่มีความเหมาะสมกับนักพัฒนาตาม
ยุคสมัยในปัจจุบัน อาทิ ทักษะด้านดิจิทัล
และทักษะด้านภาษาอังกฤษ เป็นต้น.



แนะ 'ประกันรายได้ข้าวโพด'
เปิดนำเข้าคองสมุดเกษตรกร-อุตสาหกรรม
> 5

'ส.อาหารสัตว์'แนะ'ประกันรายได้ข้าวโพด' เปิดทางนำเข้าคองสมุดเกษตรกร-อุตสาหกรรม



การประกันรายได้
"เกษตรกรข้าวโพดเลี้ยงสัตว์"
2567/2568

ต้นทุนปลูก (ความชื้น 14.5%) = 7.41 บาทต่อกก.
บวก ค่าโรเกษตรกร 17% = 1.25 บาทต่อกก.
บวก ค่าขนส่ง = 0.30 บาทต่อกก.
รวม = 9.00 บาทต่อกก.

ราคาประกันเกษตรกร
สภาเกษตรกรยอมรับ
(เปิดขึ้นจาก 8.96 บาทต่อกก.)

บวกค่าบริการจัดการคณกลาง = 0.80 บาทต่อกก.
ราคารับซื้อหน้าโรงงาน = 9.80 บาทต่อกก.

หมายเหตุ : ประชุมครั้งสุดท้าย 12 มิ.ย.2567 ยังปฏิบัติไม่ได้



● **ยพิน พงษ์เอก**
ประธานี หมีนแพงวารี
กรุงเทพธุรกิจ

ข้าวโพดเลี้ยงสัตว์ หรือ ฟีชีไร่ที่ถูกจับตาว่าเป็นต้นเหตุทำลายป่า แต่ข้าวโพดก็เป็นวัตถุดิบสำคัญของอุตสาหกรรมอาหารสัตว์ ปัจจุบันมาตรการด้านสิ่งแวดล้อม อาทิ การเปลี่ยนแปลงสภาพภูมิอากาศ (Climate Change) ปัญหาการปล่อยก๊าซคาร์บอนไดออกไซด์ หรือ ปัญหา PM2.5 ที่ล้วนเป็นตัวห้บดให้ทำให้ปริมาณข้าวโพดที่จะใช้ได้ในอุตสาหกรรมอาหารสัตว์นั้นลดลง เนื่องจากอุตสาหกรรมอาหารสัตว์ต้องลดการซื้อข้าวโพดปลูกป่าและข้าวโพดที่ผ่านการเผาซึ่งหากคิดตัวเลขที่ซื้อไม่สามารถซื้อได้ 10% เท่ากับข้าวโพดในประเทศจะหายไป 5 แสนตัน

นอกจากนี้ ข้าวโพดจากประเทศเพื่อนบ้านที่ไม่มีหลักฐานแสดงว่าปลอดการเผาและรุกป่าก็จะไม่สามารถนำเข้ามาได้ ซึ่งมีจำนวนนำเข้าเฉลี่ยปีละ 1.5 ล้านตันจะหายไป รวมปริมาณข้าวโพดที่จะหายไปทั้งระบบ 2 ล้านตันต่อปีกำลังส่งผลกระทบต่อเนื้อไม่เพียงอุตสาหกรรมอาหารสัตว์เท่านั้นแต่ซัพพลายเชนต่อจากนั้นคือการส่งออกสินค้าเกษตร เช่น ไข่ ก็จะได้รับผลกระทบหากสถานการณ์ข้าวโพดในตลาดมีจำนวนน้อยทำให้ราคาสูงซึ่งทั้งหมดคือต้นทุนที่เพิ่มขึ้นแต่ขีดความสามารถการแข่งขันลดลง

พรคิ๊ปพัชรินทร์ตระกูล นายกสมาคมผู้ผลิตอาหารสัตว์ไทยเปิดเผยว่า สภาคคมผู้ผลิตอาหารสัตว์ไทย มีหนังสือไปยังนายกรัฐมนตรีแล้ว โดยเสนอให้มีการประกันรายได้เกษตรกรในราคาที่เหมาะสมเป็นธรรม และเปิดให้มีการนำเข้าวัตถุดิบทดแทนเสรีให้เพียงพอต่อความต้องการ

ในราคาที่แข่งขันได้จะทำให้เกษตรกรข้าวโพดได้รับการดูแลไปพร้อมกับเกษตรกรปศุสัตว์ซึ่งถือเป็นห่วงโซ่เดียวกัน

ขณะเดียวกันขอให้ภาครัฐให้ความสำคัญกับการผลิตวัตถุดิบที่เป็นมิตรกับสิ่งแวดล้อมเพื่อรักษาตลาดส่งออกสินค้าปศุสัตว์อย่างยั่งยืนต่อไป "หากไม่เปลี่ยนนโยบายวัตถุดิบเตรียมรอรับวิกฤติที่จะเกิดกับภาคปศุสัตว์ต่อไปไม่ได้เลย

จากข้อเรียกร้องของเกษตรกรผู้ปลูกข้าวโพดหลังสมาคมการค้าฟชีไร่เพชรบูรณ์ประกาศหยุดรับซื้อข้าวโพดจากเกษตรกรเป็นเวลา 3 วัน โดยอ้างราคาขายตกต่ำเกินกว่าจะทำกำไรนั้น ปัจจุบันราคาข้าวโพดที่โรงงานอาหารสัตว์ซื้อจากผู้รวบรวมอยู่ที่ 10.50 บาท/กก. (ความชื้น 14.5%) ราคาที่ผู้รวบรวมควรรับซื้อจากเกษตรกรควรอยู่ที่ 9.70 บาท/กก. (ความชื้น 14.5%) และ 7.50 บาท (ความชื้น 30%) แต่ในข้อเท็จจริงเกษตรกรเร่งเก็บเกี่ยวความชื้นสูงกว่า 35% จึงถูกผู้รวบรวมซื้อในราคาเหมาที่ 6-6.5 บาท/กก. หรืออาจจะต่ำกว่านั้นถ้าขายทั้งฝัก

"จึงเป็นความจำเป็นของโครงการประกันรายได้เกษตรกรที่สมาคมฯ ได้หารือกับรองนายกรัฐมนตรี (ภูมิธรรม เวชยชัย) ในสมัยที่ยังเป็นเจ้ากระทรวงพาณิชย์ เพื่อสร้างความมั่นใจให้แก่เกษตรกรว่าราคาข้าวโพดจะไม่ต่ำไปกว่าที่ประกัน แบบไม่ต้องคำนึงถึงการนำเข้าวัตถุดิบทดแทนชนิดอื่นฯ เลย แต่สิ่งสำคัญที่สุดคือรัฐต้องกำกับดูแลให้ความเป็นธรรมอย่าปล่อยให้มีการกดราคาซึ่งผู้รวบรวมจะคงส่วนต่างกำไรไว้เสมอ"

สำหรับราคาที่โรงงานอาหารสัตว์จ่ายให้แก่ผู้รวบรวมที่ 10.50 บาท/กก. สูงกว่าราคาที่ประกันรายได้ให้เกษตรกรไทยที่ได้หรือกับกรมการค้าภายในไว้ที่ 9.80

กรุงเทพธุรกิจ

Krungthep Turakij
Circulation: 120,000
Ad Rate: 1,250

Section: First Section/SUSTAINABILITY

วันที่: อังคาร 24 กันยายน 2567

ปีที่: 37

ฉบับที่: 12735

หน้า: 1 (บนซ้าย), 5

Col.Inch: 93.64

Ad Value: 117,050

PRValue (x3): 351,150

คลิป: สีสี่

หัวข้อข่าว: 'ส.อาหารสัตว์'แนะ'ประกันรายได้ข้าวโพด'

บาท/กก. (ความชื้น 14.5%) ณ หน้าโรงงาน
กรุงเทพปริมณฑล และยิ่งสูงกว่าที่เกษตรกร
เวียดนามจ่ายให้ข้าวโพดนำเข้าจากบราซิล
อาเจนติน่า และสหรัฐที่มีราคาเพียง 8-9 บาท
เท่านั้น สะท้อนปัญหาโครงสร้างนโยบาย
วัตถุดิบอาหารสัตว์ที่บิดเบี่ยวจนทำให้
เกษตรกรถูกเอาเปรียบและทำให้ต้นทุน
การผลิตภาคปศุสัตว์ของไทยสูงกว่า
ประเทศคู่แข่ง

พรศิลป์ กล่าวว่า จุดประสงค์ในการ
ยกราคาข้าวโพดให้สูงขึ้น อาทิ การจำกัดเวลา
นำเข้าข้าวโพดจากประเทศเพื่อนบ้าน
การกำหนดโควตาภาษีนำเข้าข้าวโพดภายใต้
กรอบองค์การการค้าโลก (WTO) รวมถึง
มาตรการควบคุมนำเข้าข้าวสาลี ส่งผลกระทบ
อย่างชัดเจน เช่น “อุตสาหกรรมไก่เนื้อ” เดิม
มีอัตราการส่งออกเติบโตเฉลี่ยปีละ 3-4% แต่
หลังจากมีมาตรการควบคุมการนำเข้าข้าวสาลี
ในช่วงปลายปี 2559 ทำให้อัตราการเติบโตของ
การส่งออกไก่เนื้อรวมถึงการผลิตอาหารไก่
เนื้อลดลงเหลือปีละ 1% เนื่องจากวัตถุดิบ
มีไม่เพียงพอและต้นทุนปรับสูงขึ้น

หากจะให้ไปใช้พืชชนิดอื่นก็ได้เพราะ
สารอาหารไม่เท่าข้าวโพด เมื่อการผลิต
อาหารสัตว์ต้องสะดุดเพราะไม่มีวัตถุดิบ
จำนวนอาหารสัตว์ไม่พอป้อนตัวสัตว์ ราคา
อาหารสัตว์จะสูงขึ้นเรื่อยๆ ราคาเนื้อสัตว์
ก็สูงตาม หากพิจารณา Supply
Chain ก็เห็นว่าไก่ส่งออกก็จะติดขัด
ไม่สามารถขยายตลาดได้ ยอดขายกว่า
แสนล้านไม้โต กลุ่ม SME จะเป็นกลุ่มแรก
ที่ไปต่อไม่ไหว หลังจากนั้นภาคปศุสัตว์
ของประเทศจะล้มพับทั้งระบบ นับเป็นเรื่อง
อันตรายมากสำหรับทุกคน

เอกชนชงโครงการคุณสอง หวังกระตุ้นการใช้จ่ายได้ทันที จีลดอกเบี้ย-แก้บาทแข็งด่วน

เอกชนชงโครงการคุณสองหวังกระตุ้นการใช้จ่ายได้ทันที จีลดอกเบี้ย-แก้บาทแข็งด่วน

ผู้จัดการรายวัน360° - หอการค้าไทยมั่นใจโครงการแจกเงินหมื่นกลุ่มเปราะบาง 14.5 ล้านคน กระตุ้นการใช้จ่ายได้ทันที พร้อมชงทำ "โครงการคุณสอง" ดึงกำลังซื้อ โดยรัฐสนับสนุนกึ่งหนึ่ง และใช้มาตรการภาษี ดึงเงินคนรวยใช้จ่าย ขอเร่งแก้หนี้ใน-นอกระบบ เร่งขยายตลาดส่งออก เดินหน้า EEC ส่งเสริมอุตสาหกรรมสีเขียว แก้บาทแข็งด่วน หลังทำเสียหายหนัก จี กระทบ. ลดดอกเบี้ยทันที คาดจีดีพีปีนี้โต 2.6-2.8% หลังรัฐบาลกระตุ้นเศรษฐกิจไตรมาส 4 [อ่านต่อหน้า 4](#)

ผู้จัดการรายวัน360° - หอการค้าไทยมั่นใจโครงการแจกเงินหมื่นกลุ่มเปราะบาง 14.5 ล้านคน กระตุ้นการใช้จ่ายได้ทันที พร้อมชงทำ "โครงการคุณสอง" ดึงกำลังซื้อ โดยรัฐสนับสนุนกึ่งหนึ่ง และใช้มาตรการภาษี ดึงเงินคนรวยใช้จ่าย ขอเร่งแก้หนี้ใน-นอกระบบ เร่งขยายตลาดส่งออก เดินหน้า EEC ส่งเสริมอุตสาหกรรมสีเขียว แก้บาทแข็งด่วน หลังทำเสียหายหนัก จี กระทบ. ลดดอกเบี้ยทันที คาดจีดีพีปีนี้โต 2.6-2.8% หลังรัฐบาลกระตุ้นเศรษฐกิจไตรมาส 4

นายสนั่น อังอุบลกุล ประธานกรรมการหอการค้าไทยและสภาหอการค้าแห่งประเทศไทยเปิดเผยว่า โครงการกระตุ้นเศรษฐกิจของรัฐบาลผ่านการแจกเงิน 10,000 บาท ให้กับกลุ่มเปราะบาง 14.5 ล้านคน เชื่อว่าจะช่วยกระตุ้นการใช้จ่ายได้ทันที แต่ยังเห็นว่าสามารถเพิ่มกำลังซื้อของประชาชนกลุ่มต่างๆ ได้อีก โดยเสนอให้รัฐบาลจัดทำโครงการคุณสอง เพื่อดึงกำลังซื้อของประชาชน โดยรัฐสนับสนุนกึ่งหนึ่ง และยังสามารถเพิ่มกำลังซื้อในกลุ่มของผู้มีรายได้สูงด้วยการใช้มาตรการจูงใจทางภาษี เช่น Easy E-Receipt เข้ามากระตุ้นการจับจ่ายในช่วงที่เหลือของปี โดยใช้งบประมาณภาครัฐไม่มาก

ทั้งนี้ ยังมีข้อเสนอถึงรัฐบาลให้เร่งแก้หนี้ ทั้งหนี้ในระบบและนอกระบบ โดยเฉพาะหนี้ที่เป็นอุปสรรคทำมาหากินของผู้ประกอบการรายย่อย เช่น รถกระบะที่มีแนวโน้มถูกยึดสูง รัฐบาลจำเป็นต้องมีมาตรการเฉพาะเข้ามาช่วยเหลือให้สามารถใช้เป็นเครื่องมือทำมาหากินต่อไปได้ ส่วนหนี้นอกระบบ

มีแผนเข้าพบกระทรวงการคลัง ธนาคารแห่งประเทศไทย เพื่อพูดคุยและหาแนวทางที่เหมาะสมในการแก้ไขปัญหา

ส่วนการดูแลผู้ประกอบการ จะต้องเร่งทำงานเชิงรุกในการขยายตลาดเพิ่มขึ้น ทั้งตะวันออกกลาง ชาติอาเซียน จีน เวียดนาม และอินเดีย ต้องเร่งปรับปรุงกฎระเบียบให้เอื้อต่อการทำธุรกิจ เร่งผลักดันการเจรจา FTA และเดินหน้านำผลักดัน EEC ต่อเนื่อง

โดยขยายพื้นที่นิคมอุตสาหกรรมและพัฒนาระบบน้ำให้เพียงพอ รวมทั้งยกระดับ 10 เมืองสู่เมืองหลัก เพื่อกระจายความเจริญ ทั้งโครงสร้างพื้นฐาน การลงทุนและการท่องเที่ยว

สำหรับข้อเสนออื่นๆ อาทิ เสนอให้มีการทำศูนย์ประสานงานสินค้าภาคเกษตร ทำหน้าที่เป็นตัวกลางเชื่อมโยงความต้องการของตลาดกับสินค้าภาคเกษตรที่มีอยู่ในแต่ละพื้นที่ ช่วยแก้ไขปัญหาสินค้าต่างประเทศท่วมตลาดเข้ามายังประเทศไทย ส่งเสริมอุตสาหกรรมสีเขียวที่ไม่ใช่เฉพาะสินค้า แต่รวมถึงภาคการค้าและบริการ โดยภาคเอกชนที่เป็นบริษัทใหญ่มีความพร้อมเข้าไปช่วยผู้ประกอบการที่อยู่ใน Supply Chain ให้สามารถเปลี่ยนผ่านไปสู่ความยั่งยืนได้ และขอให้รัฐบาลเร่งเบิกจ่ายงบประมาณปี 67 และ 68 โดยเฉพาะงบการลงทุนและก่อสร้าง ซึ่งส่วนนี้จะมีส่วนสำคัญในการช่วยให้เกิดเม็ดเงินหมุนเวียนในพื้นที่

นายพจน์ อร่ามวัฒนานนท์ รองประธานกรรมการ คนที่ 1 หอการค้าไทยและสภาหอการค้า

แห่งประเทศไทย กล่าวว่า ค่าเงินบาทที่แข็งค่า 8-10% อย่างรวดเร็วและรุนแรง ปัจจุบันเคลื่อนไหวในกรอบ 33 บาทต่อดอลลาร์ ส่งผลกระทบต่อภาคการส่งออก และภาคธุรกิจท่องเที่ยวและบริการ โดยมีข้อมูลจาก ศูนย์วิจัยกสิกรไทย หากค่าเงินบาทแข็งค่าเฉลี่ย 1% ต่อปีกระทบรายได้ผู้ประกอบการในภาคการส่งออก เกือบ 1 แสนล้านบาทต่อปี คิดเป็น 0.5% ต่อจีดีพี โดยเฉพาะกลุ่มเกษตรและอาหาร ที่แข่งขันได้ยากขึ้น เพราะผู้ผลิตต้องปรับราคาสินค้าให้สูงขึ้น มีปัญหาเรื่องการวางแผนการผลิตและการตลาด และวางแผนลงทุนและแผนธุรกิจได้ยากขึ้น ไม่กล้าลงทุนในโครงการใหม่หรือขยายตลาด โดยขอให้ภาครัฐและหน่วยงานที่เกี่ยวข้อง กำกับดูแลค่าเงินบาทให้มีเสถียรภาพ ไม่ผันผวนอย่างรุนแรงจนเกินไป

รศ.ดร.ธนวรรธน์ พลวิชัย อธิการบดีมหาวิทยาลัยหอการค้าไทย กล่าวว่า ธนาคารกลางสหรัฐฯ (เฟด) ได้มีการปรับลดดอกเบี้ยครั้งแรกลงแบบเร็วและแรงที่ 0.50% จากอัตราดอกเบี้ยนโยบาย 5.25-5.50% สู่ 4.75-5.00% จึงเห็นว่าน่าจะถึงเวลาที่ กนง. ควรพิจารณาปรับลดดอกเบี้ยให้อยู่ในระดับที่เหมาะสม เพื่อให้อัตราแลกเปลี่ยนของเงินบาทไม่แข็งค่าจนเกินไป ซึ่งจะช่วยเหลือผู้ประกอบการภาคการส่งออก และภาคท่องเที่ยวและบริการ สามารถแข่งขันได้ดียิ่งขึ้น โดยประเมินเศรษฐกิจไทยในปีนี้น่าจะรวมโครงการกระตุ้นเศรษฐกิจของรัฐบาลที่จะมีส่วนช่วยกระตุ้นการขยายตัวทางเศรษฐกิจในช่วงไตรมาส 4 ให้เติบโตราว 3.8-4.3% โดยทั้งปีจะช่วยกระตุ้นเศรษฐกิจให้เพิ่มขึ้นอีก 0.2-0.3% และทำให้ภาพรวมจีดีพีในปีนี้น่าจะเติบโตจากเดิมที่คาดไว้ 2.5% เป็น 2.6-2.8%.



เกษตรวันนี้..... ● ผ่านพ้นไปแล้วสำหรับวันสถาปนากรม
ประมง ปีที่ 98 ซึ่งภาคการประมงนับว่ามีบทบาทสำคัญยิ่งต่อ
ระบบเศรษฐกิจของประเทศไทย โดยผลผลิตจากการเพาะเลี้ยง
สัตว์น้ำและการทำการประมงโดยการจับจากธรรมชาติก่อให้เกิด
อุตสาหกรรมต่อเนื่องมากมาย ช่วยสร้างงาน สร้างอาชีพ และสร้าง
รายได้ ตลอดจนสร้างความมั่นคงทางอาหารให้แก่ประชากรของประเทศไทยและ
ประชากรโลก..... ● ส่งผลให้ในปี 2566 ผลิตภัณท์มวลรวมภาคการประมงของ
ประเทศไทย ในปี 2566 มีมูลค่าสูงถึง 126,240 ล้านบาท และสามารถส่งออกไป
ยังต่างประเทศได้ถึง 1.47 ล้านตัน คิดเป็นมูลค่า 211,280 ล้านบาท..... ● คาดว่า
ในปี 2567 จะมีแนวโน้มการเจริญเติบโตทางเศรษฐกิจที่สูงขึ้น และกรมประมงยังคง
มุ่งมั่นพัฒนาเทคโนโลยีและนวัตกรรมเพื่อเพิ่มขีดความสามารถด้านการผลิต
และสนับสนุนความต้องการของผู้บริโภคทั้งในประเทศและต่างประเทศ นอกจากนี้
สินค้าประมงยังเป็นสินค้าที่ส่งออกไปทั่วโลก ถือเป็น Soft Power ที่เป็นจุดแข็ง
ของกระทรวงเกษตรฯ..... ●

นายกฯหล้าปลื้ม

ทินหุ้น

Thun Hoon
Circulation: 100,000
Ad Rate: 962

Section: First Section/ศูนย์วิจัย

วันที่: อังคาร 24 กันยายน 2567

ปีที่: 21

ฉบับที่: 5047

หน้า: 18(บน)

Col.Inch: 53.16 Ad Value: 51,139.92

PRValue (x3): 153,419.76 **คลิป: ขาว-ดำ**

หัวข้อข่าว: 'ศูนย์วิจัยกสิกรไทย' คงประมาณการจีดีพีปี67ที่2.6% คาดครึ่งปีหลังเติบโตดีขึ้น-จับตาผลกระทบจากน้ำท่วม

'ศูนย์วิจัยกสิกรไทย' คงประมาณการจีดีพีปี67ที่2.6% คาดครึ่งปีหลังเติบโตดีขึ้น-จับตาผลกระทบจากน้ำท่วม

#ทินหุ้น - ศูนย์วิจัยกสิกรไทย คงประมาณการจีดีพีปี 2567 ไว้ที่ 2.6% โดยครึ่งปีหลัง 2567 คาดว่าจะมีอัตราการเติบโตที่สูงกว่าช่วงครึ่งปีแรก จับตามผลกระทบเฉพาะหน้าจากปัญหาน้ำท่วม และเศรษฐกิจหลักชะลอตัว ขณะที่การเลือกตั้งสหรัฐฯ จะมีผลกำหนดทิศทางสงครามการค้าระลอกใหม่ ซึ่งไทยอาจไม่ได้อันสงสัมภาษันัก

นายบุรินทร์ อุดลวัฒน์ กรรมการผู้จัดการ และ Chief Economist บริษัท ศูนย์วิจัยกสิกรไทย จำกัด กล่าวว่า ทางเฟดได้ลดดอกเบี้ย 0.5% ในการประชุมที่ผ่านมา มากกว่าที่คาดไว้ และได้ส่งสัญญาณลดดอกเบี้ยอีก 2% ภายในปี 2569 เป็นการเริ่มต้นของวัฏจักรดอกเบี้ยขาลง ส่วนทางเศรษฐกิจจีน มีโอกาสขยายตัวต่ำกว่าเป้าหมายที่ 5% ในปี 2567 จากวิกฤตอสังหาริมทรัพย์ที่ยังไม่สิ้นสุด และรัฐบาลจีนยังไม่มียุทธศาสตร์กระตุ้นเศรษฐกิจในประเทศอย่างชัดเจน รวมถึงยังเผชิญการกีดกันทางการค้าจากทางตะวันตก สำหรับยุโรป เศรษฐกิจเยอรมนียังส่งสัญญาณความเปราะบาง รวมถึงผลกระทบจากความขัดแย้งทางด้านภูมิรัฐศาสตร์ยังสร้างความไม่แน่นอนให้กับภาคธุรกิจยุโรปเพิ่มขึ้นด้วย โดยมีประเด็นที่ต้องจับตาคือการเลือกตั้งประธานาธิบดีสหรัฐฯอเมริกา เพราะจะส่งผลกระทบต่อนโยบายการค้าการลงทุนและความสัมพันธ์ระหว่างประเทศ

นางสาวณัฐพร ตริรัตน์ศิริกุล รองกรรมการผู้จัดการ บริษัท ศูนย์วิจัยกสิกรไทย จำกัด ชี้ความในประเด็นปัญหาภูมิรัฐศาสตร์โลกว่า ได้สร้างความไม่แน่นอนให้เศรษฐกิจไทยซึ่งมองว่าเป็นทั้งโอกาสและความเสี่ยง โอกาสในฐานะที่ไทยเป็นประเทศที่อยู่ตรงกลาง ในขณะที่ความเสี่ยงเกิดจากผลกระทบที่เกิดจากมาตรการกีดกันการค้าโลก และการแข่งขันที่รุนแรงขึ้น อย่างไรก็ตาม หากเกิด Trade War 2.0 ที่สหรัฐฯอเมริกา อาจมีการกำหนดอัตราภาษีสินค้านำเข้าจากจีนเป็น 60% และ

การนำเข้าจากที่อื่นๆ เป็น 10-20% น่าจะส่งผลให้เกิดการย้ายฐานการผลิตออกจากจีนอีกระลอก โดยเฉพาะสินค้าที่ไม่โดนเก็บภาษีจาก Trade War 1.0 ซึ่งส่วนใหญ่เป็นสินค้าที่ใช้แรงงานสูง (Labor-Intensive) และไทยอาจได้ผลบวกไม่มาก

นางสาวเกวณีน หวังพิชญสุข รองกรรมการผู้จัดการ บริษัท ศูนย์วิจัยกสิกรไทย จำกัด มองว่า ประเด็น ภูมิรัฐศาสตร์โลก จะเพิ่มแรงกดดันต่ออุตสาหกรรมไทยในระยะข้างหน้า โดยเฉพาะ

การผลิต เช่น การผลิตรถยนต์ไฟฟ้าในไทย อาจเสี่ยงเผชิญการผลิตที่ล้นเกิน เพราะยากจะหวังพึ่งการส่งออกและตลาดในประเทศคงไม่ได้ได้มากเท่าที่คาด



บุรินทร์ อุดลวัฒน์

ด้าน นางสาวธัญญลักษณ์ วัชรชัยสรพล รองกรรมการผู้จัดการ บริษัท ศูนย์วิจัยกสิกรไทย จำกัด

เพิ่มเติมว่า ในระหว่างที่ปัญหาภูมิรัฐศาสตร์โลกยังยืดเยื้อ รวมถึงปัญหาความไม่สงบทางการเมืองในโลกรที่ยังคงอยู่ ควบคู่กับทิศทางอัตราดอกเบี้ยโลกในขาลง คาดว่าจะส่งผลให้ราคาสินทรัพย์ปลอดภัย (Safe-Haven Assets) อย่างทองคำ ยังได้รับแรงหนุน ซึ่งที่ผ่านมาทำสถิติสูงสุดใหม่อย่างต่อเนื่อง อย่างไรก็ตาม นักลงทุนควรตระหนักว่า ความผันผวนของสินทรัพย์ต่างๆ เพิ่มสูงขึ้นเช่นกัน โดยเฉพาะหลังจากช่วงโควิด ดังนั้น จึงยังต้องใช้ความระมัดระวังในการลงทุน และกระจายความเสี่ยงให้ดียิ่งขึ้น

กับหุ้น

Thun Hoon
Circulation: 100,000
Ad Rate: 962

Section: First Section/ศูนย์วิจัย

วันที่: อังคาร 24 กันยายน 2567

ปีที่: 21

ฉบับที่: 5047

หน้า: 18(บน)

Col.Inch: 53.16

Ad Value: 51,139.92

PRValue (x3): 153,419.76

คลิป: ชาว-ดำ

หัวข้อข่าว: 'ศูนย์วิจัยกสิกรไทย' คงประมาณการจีดีพีปี67ที่2.6% คาดครึ่งปีหลังเติบโตดีขึ้น-จับตา...

สำหรับทิศทางเศรษฐกิจในระยะที่เหลือของปี 2567 ศูนย์วิจัยกสิกรไทยคงอัตราการขยายตัวเศรษฐกิจไทยปี 2567 ที่ 2.6% จากแรงหนุนการฟื้นตัวส่งออก ท่องเที่ยว และมาตรการกระตุ้นเศรษฐกิจของรัฐ เศรษฐกิจไทยครึ่งปีหลัง 2567 คาดว่าจะมีอัตราการเติบโตที่สูงกว่าช่วงครึ่งปีแรก จากปัจจัยฐานของการส่งออกและการลงทุน และการท่องเที่ยวช่วงฤดูกลาง (High Season) รวมถึงมาตรการกระตุ้นเศรษฐกิจของภาครัฐ อย่างไรก็ตาม ผลกระทบจากน้ำท่วม แนวโน้มเศรษฐกิจหลักของโลกที่ชะลอตัว รวมถึงอุปสงค์ในประเทศที่อ่อนแอลงยังเป็นความเสี่ยงต่อเศรษฐกิจไทยในระยะข้างหน้า

ด้านอุตสาหกรรมไทย มองว่าจะยังอยู่ท่ามกลางปัญหา จาก 4 เรื่องหลักในช่วงที่เหลือของปี ได้แก่ 1.น้ำท่วม โดยผลกระทบจะมากขึ้นอีกถ้าสถานการณ์เกิดรุนแรงในภาคกลางและภาคใต้ 2.บาทผันผวนสูง 3.การแข่งขันกับสินค้าต่างประเทศ 4.ต้นทุนเพิ่มโดยเฉพาะจากค่าแรงขั้นต่ำ ซึ่งทั้ง 4 เรื่อง กระทบเกษตรกร การผลิตและบริการ หลักๆ คือ SMEs สำหรับภาพทั้งปี 2567 ประเมินว่า รถยนต์ ที่อยู่อาศัย และก่อสร้าง เป็นกลุ่มธุรกิจที่ลำบากจากเครื่องจักรตัดต้นรายได้ที่หดตัว

ที่มา : ศูนย์วิจัยกสิกรไทย

8 องค์การธุรกิจลั่นจุดยืน 'คลัง-รพท.' จับเข้าแก้ปัญหา 'บาทแข็ง' กระหน่ำส่งออกไทย

ทิศทาง 'ค่าเงิน' ในภูมิภาคเอเชีย (YTD)

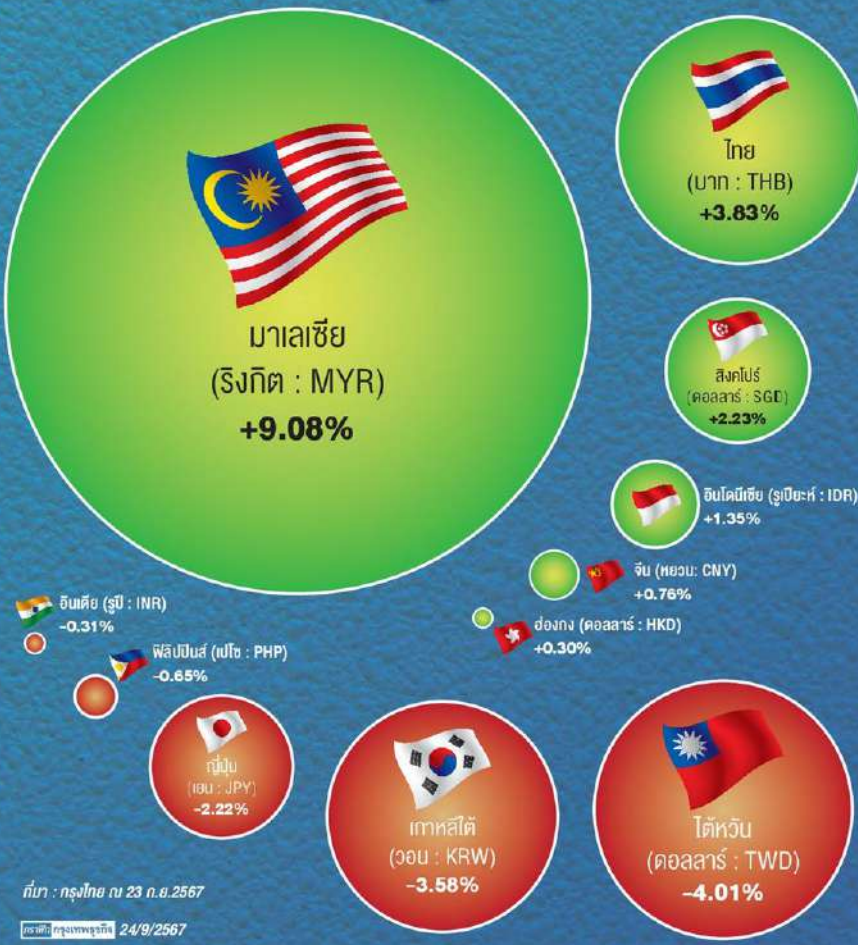

ผลกระทบ เงินบาทแข็งและผันผวน

- ### หอการค้าไทย
- **ต้นทุนวัตถุดิบ** เกษตรและประมง **สูงขึ้น 10%** ทำให้ผู้ส่งออก **ต้องขึ้นราคา**
 - **มีความเสี่ยงผู้นำเข้า** **สั่งซื้อสินค้าจากประเทศอื่น**
 - **การวางแผนตลาด** **ทำได้ยากขึ้น**
 - **ผู้ส่งออก** **ชะลอการลงทุนใหม่**

- ### ศูนย์วิจัยกสิกรไทย
- กรณีเงินบาทแข็งค่าขึ้น 1%
- **กระทบ การส่งออก 100,000 ล้านบาท**
 - **กระทบ GDP 0.5%**

- ### ส.อ.ก.
- **ผู้ส่งออกมีความเสี่ยง** **ได้เงินบาทลดลง** จากอัตราแลกเปลี่ยน
 - **สินค้าที่กำลังเจรจาสั่งซื้อ** **ต้องลดราคาลง**
 - **ภาคการท่องเที่ยว** **มีรายได้ในรูปเงินบาทลดลง**



ห่วงบาทแข็งค่าถึงสิ้นปีนี้ เสียหายหนัก 1.3 แสนล้านบาท

กรุงเทพธุรกิจ • “8 องค์การเอกชน” **จี้รัฐเร่งแก้ปัญหา** เงินบาทแข็งรุนแรง กระทบท่องเที่ยวและภาคส่งออก “อาหาร-เกษตร” สูญรายได้จากการส่งออกแล้ว 5 หมื่นล้านบาท คาดจนถึงสิ้นปีนี้อาจเสียหายหนักถึง 1.3 แสนล้านบาท เตรียมหารือคลัง รพท. แก้ปัญหา ส.อ.ท. ห่วงต่างชาติดึงเที่ยวไทย ศูนย์วิจัยกสิกรไทย คาดเงินบาทแข็งค่า ผันผวนต่อ

สถานการณ์เงินบาทที่แข็งค่าเร็วและต่อเนื่อง ส่งผลให้ภาคเอกชนออกมาเรียกร้องให้ภาครัฐเร่งเข้ามาจัดการ เพราะส่งผลกระทบต่อรายได้ในรูปแบบเงินบาทของภาคการส่งออกและการท่องเที่ยว

หอการค้าแห่งประเทศไทยได้ออกมาเคลื่อนไหว ประเด็นดังกล่าวเมื่อวันที่ 23 ก.ย.2567 ร่วมกับ สมาคมที่เกี่ยวข้องรวม 8 องค์การ คือ สมาคมผู้ส่งออกข้าวไทย, สมาคมผู้ผลิตไก่เพื่อส่งออก, สมาคมอุตสาหกรรมทูน่าไทย, สมาคมการค้าอาหารสัตว์เลี้ยงไทย, สมาคมอาหารแช่เยือกแข็งไทย,

อ่านต่อหน้า | 4

ต่อจากหน้า 1

บาทแข็ง

สมาคมผู้ผลิตอาหารสำเร็จรูป และสมาคมโรงแรมไทย

นายสนั่น อังอุบลกุล ประธานกรรมการหอการค้าไทย และสภาหอการค้าแห่งประเทศไทย กล่าวถึงปัญหาค่าเงินบาทแข็งว่า ในเร็ว ๆ นี้ หอการค้าไทย จะนัดหารือกับกระทรวงการคลัง ธนาคารแห่งประเทศไทย (ธปท.) เพื่อช่วยหาทางแก้ปัญหาค่าเงินบาท รวมถึงหนี้ของประชาชน และเอสเอ็มอีที่จุกจก้างซื้อในประเทศ อีกทั้ง ยังอยากเห็นกระทรวงการคลัง และ ธปท. จับเข้าด้วยกัน

อย่างไรก็ตาม เอกชนยังเชื่อว่าทั้ง 2 หน่วยงาน จะมีข้อมูลในเชิงลึกที่ใช้ประกอบการตัดสินใจดำเนินมาตรการ และควรออกมาเป็นทิศทางเดียวกัน เพื่อให้เกิดความเชื่อมั่นต่อนักลงทุนทั้งในประเทศและต่างประเทศ

"เรามีจุดยืนที่จะให้ ธปท. และกระทรวงคลัง ไปคุยกัน สิ่งที่เราออกมาแสดงความคิดเห็นในวันนี้ก็เป็นเพียงแค่ส่วนหนึ่ง เราเชื่อว่าคณะกรรมการนโยบายการเงิน (กนง.) มีข้อมูลที่ดีเราคงไม่พลาดเหมือนนับในช่วงต้มยำกุ้งพร้อมกันนั้น ในเร็ว ๆ นี้ คณะกรรมการร่วมภาคเอกชน 3 สถาบันก็จะยื่นสมุดปกขาวให้กับนายกรัฐมนตรีและรัฐบาล ในการแก้ปัญหาเศรษฐกิจด้วย" นายสนั่น กล่าว

บาทแข็งจุดความสามารถการแข่งขันส่งออก

นายพจน์ อร่ามวัฒนานนท์ รองประธานกรรมการหอการค้าไทย และสภาหอการค้า

แห่งประเทศไทยกล่าวว่าค่าเงินบาทที่แข็งค่ามากขึ้นเร็วและรุนแรงในระยะสั้น ซึ่งปัจจุบันมีแนวโน้มเคลื่อนไหวในรอบ 33.00 บาท (+-) ส่งผลกระทบต่อภาคการส่งออก และภาคธุรกิจท่องเที่ยวและบริการ

โดยตั้งแต่ต้นปี 2567 เคลื่อนไหวอยู่กว่า 37 บาทต่อดอลลาร์ และแข็งค่าขึ้นเป็น 36 บาทต่อดอลลาร์ มาสัปดาห์ที่แล้ว 33 บาทต่อดอลลาร์ และล่าสุดเมื่อเช้าวันที่ 23 ก.ย. 2567 อยู่ที่ 32.91 บาทต่อดอลลาร์ หรือแข็งค่าเฉลี่ย ๆ กว่า 10-12% แล้ว ทำให้กระทบต่อขีดความสามารถด้านการแข่งขันราคาส่งออก โดยเฉพาะกลุ่มสินค้าที่ใช้วัตถุดิบในประเทศเป็นหลัก หรือ Local Content อาทิ

สินค้าเกษตรและอาหารรับประทานพื้นบ้าน

กลุ่มสินค้าเกษตรและอาหาร อย่างข้าวเกษตรเกษตรแปรรูปอย่างไก่ อาหารกระป๋องที่ได้รับผลกระทบไปแล้ว 50,000 ล้านบาท อีกทั้งกระทบการท่องเที่ยวและภาคบริการที่อาจทำให้นักท่องเที่ยวต่างชาติชะลอตัดสินใจมาเที่ยวไทย เพราะราคาสินค้าและบริการแพงขึ้น

"ค่าเงินบาทที่แข็งค่าอย่างรวดเร็ว และรุนแรง ทำให้ผู้ส่งออกสินค้าเกษตรได้รับผลกระทบแล้วเพราะส่วนใหญ่เป็นการขายออร์เดอร์ล่วงหน้าหลายเดือน ตอนนั้นได้ตราขายที่ 36 บาทต่อดอลลาร์ แต่ตอนนี้บาทแข็งมาอยู่ที่ 32.91 บาทต่อดอลลาร์ และผู้ส่งออกรายใดที่ทำประกันความเสี่ยงอัตราแลกเปลี่ยนไว้ไม่ทันก็ขาดทุนแล้ว" นายพจน์ กล่าว

ดังนั้น หอการค้าไทย จึงอยากให้หน่วยงานที่เกี่ยวข้อง ช่วยกันดูแลค่าเงินบาทให้อยู่ในระดับที่เหมาะสมกับการส่งออกที่ 34

บาทต่อดอลลาร์ บวกลบ และทำให้ค่าเงินบาทมีเสถียรภาพ ไม่ผันผวนรุนแรงเกินไป และเหมาะสมกับเศรษฐกิจเพื่อเพิ่มขีดความสามารถการแข่งขันด้านราคา

มองบาทแข็งถึงสิ้นปีเสียหาย 1.3 แสนล้านบาท

นายธนวรรธน์ พลวิชัย อธิการบดีมหาวิทยาลัยหอการค้าไทย กล่าวว่า ค่าเงินบาทที่แข็งค่าอยู่ที่ 33 บาทต่อดอลลาร์ ในขณะนี้ทำให้รายได้จากการส่งออกของกลุ่มเกษตรเกษตรแปรรูป หายไปแล้วประมาณ 50,000 ล้านบาท และหากยังแข็งค่าอยู่ระดับนี้ไปถึงสิ้นปี จะทำให้รายได้จากการส่งออกของกลุ่มนี้หายไปกว่า 130,000 ล้านบาท หรือคิดเป็นประมาณ 1% ของจีดีพี

ทั้งนี้ ใกล้เคียงกับเม็ดเงินที่จะเข้ามากระตุ้นเศรษฐกิจจากโครงการเงินดิจิทัล ที่รัฐบาลให้กับกลุ่มเปราะบางก่อนที่ประมาณ 145,000 ล้านบาท แม้รายได้ที่หายไปดังกล่าวจะยังไม่กระทบต่อเศรษฐกิจปีนี้ แต่อาจส่งผลกระทบต่อได้ในปีหน้า โดยคาดว่าปีนี้เศรษฐกิจไทยยังเติบโตได้ 2.6-2.8% เพราะมีเงินจากเงินดิจิทัลเข้ามาช่วยกระตุ้น

รวมทั้งถึงเวลาที่กนง. ควรปรับลดดอกเบี้ยให้อยู่ในระดับที่เหมาะสม เพื่อให้เงินบาทไม่แข็งค่าจนเกินไป ซึ่งจะช่วยเอื้อให้ผู้ประกอบการภาคการส่งออก และภาคท่องเที่ยวและบริการสามารถที่แข่งขันได้ดียิ่งขึ้น

"บาทแข็ง" ส่งออกใกล้สูญเดือนละหนึ่งแสนล้านบาท

นายศุภฤกษ์ อภิปรินธุ์ ผู้จัดการสมาคมผู้ผลิตไก่เพื่อการส่งออก กล่าวว่า ค่าเงินบาทที่แข็งค่าขึ้น จาก 36 บาท เป็น 33 บาทต่อดอลลาร์ ขณะนี้ ทำให้รายได้จากการส่งออก

ของไทยหายไปแล้ว 10% หรือหายไปแล้วเดือนละ 1,000 ล้านบาท ถ้าจนถึงเดือนธ.ค.2567 ก็จะหายไป 5,000-6,000 ล้านบาท ขณะเดียวกันทำให้ราคาไก่มีชีวิต ลดลงจากเดิมกิโลกรัม (กก.) ละ 44 บาท ขณะนี้เหลือ 40 บาท แต่ต้นทุนของเกษตรกรอยู่ที่กก.ละ 41-42บาท เกษตรกรขาดทุนแล้ว

อีกทั้งยังกระทบเป็นห่วงโซ่ตั้งแต่ต้นน้ำถึงปลายน้ำหรือตั้งแต่วัตถุดิบอาหารสัตว์ อาหารสัตว์ เกษตรกรผู้เลี้ยง โรงเชือด ผู้ผลิต ผู้ส่งออกขณะที่คู่แข่งสำคัญอย่างบราซิลผู้ส่งออกไก่อันดับ 1 ของโลก ค่าเงินอ่อนค่า 3-4% ทำให้ไทยแข่งขันยาก ต้องลดราคาแข่ง ซึ่งก็จะขาดทุน

ส.อ.ท.ชี้ผู้ส่งออกต้องลดราคาสินค้า

นายเกรียงไกร เธียรนุกุล ประธานสภาอุตสาหกรรมแห่งประเทศไทย (ส.อ.ท.) เปิดเผยว่า เมื่อสหรัฐลดดอกเบี้ยทำให้เงินบาทแข็งค่าขึ้น และในช่วง 1 เดือนที่ผ่านมาแข็งค่าแล้ว 5% ถือว่าสูงมากกระทบการส่งออกและภาคการท่องเที่ยว ดังนี้

1.กลุ่มที่ส่งออกสินค้าแล้วอยู่ในขั้นตอนการเรียกชำระค่าสินค้าเมื่อเสร็จสิ้นขั้นตอนการแลกเปลี่ยนเป็นเงินบาทแล้ว ผู้ส่งออกจะได้รับเงินลดลงเพราะค่าเงินบาทแข็งค่าเงินบาทขึ้นแทนที่จะมีกำไรก็อาจน้อยลงหรือไม่ได้กำไรในการค้าขาย

2.กลุ่มที่อยู่ระหว่างการเจรจาขายสินค้า ต้องปรับราคาขายใหม่ เมื่อมีการปรับราคาขึ้นลูกค้ามักจะไม่ยอมทำให้การส่งออกสินค้าไทยมีความยากลำบากมากขึ้น โดยเฉพาะขีดความสามารถในการแข่งขันระหว่างประเทศที่ลดลงเนื่องจากสินค้าไทยมีคู่แข่งเพิ่มมากขึ้น

สามารถซื้อจากที่อื่นทดแทนได้

ส่วนภาคการท่องเที่ยวนั้น นักท่องเที่ยวต่างชาติเมื่อแลกเงินได้น้อยกว่าเดิม จะทำให้ต้องจ่ายสูงขึ้นเพื่อมาเที่ยวในประเทศไทย จุดนี้ ก็อาจทำให้นักท่องเที่ยวเปลี่ยนใจไปเที่ยวที่ประเทศอื่นแทนได้

เงินบาทแข็งค่า-ผันผวนต่อ

นางสาวกาญจนา โชคไพศาลศิลป์ ผู้บริหารงานวิจัยบริษัทศูนย์วิจัยกสิกรรมไทยจำกัด กล่าวว่าการเคลื่อนไหวของค่าเงินบาทในช่วงต้นสัปดาห์ (23 ก.ย.2567) ถือว่าเคลื่อนไหวแข็งค่าในช่วงเช้าและแตะระดับแข็งค่าสุดในรอบ 19 เดือนครั้งที่ 32.87 บาทต่อดอลลาร์ท่ามกลางแรงกดดันของเงินดอลลาร์ฯ จากแนวโน้มการปรับลดอัตราดอกเบี้ยของเฟดในระยะข้างหน้า

อย่างไรก็ดี เงินบาทลดช่วงบวกลงในช่วงบ่าย และขยับอ่อนค่ากลับมาเคลื่อนไหวใกล้ๆ แนว 33.00 บาทต่อดอลลาร์ ตามทิศทางราคาทองคำในตลาดโลกที่ย่อตัวลง การขยับอ่อนค่าของสกุลเงินเอเชียอื่นๆ และสัญญาณที่สะท้อนว่า นักลงทุนต่างชาติอาจมีสถานะอยู่ในฝั่งขายสุทธิในตลาดพันธบัตรไทยในเวลานี้ ทั้งนี้ คาดว่าสัปดาห์นี้ ค่าเงินบาทจะเคลื่อนไหว 32.80-33.50 บาทต่อดอลลาร์ ยังคงอยู่ในระดับแข็งค่า

จับตา'ธนาคารกลางจีน' เปิดแถลงข่าว

สำนักข่าวบลูมเบิร์กรายงานว่า พาน กวงเจิง ผู้ว่าการธนาคารกลางจีน (PBOC) พร้อมทีมเจ้าหน้าที่ระดับสูง จะเปิดแถลงข่าวในวันอังคารที่ 24 ก.ย.นี้ ซึ่งบรรดานักวิเคราะห์จับตาว่า การเปิดแถลงข่าวของแบงก์ชาติจีนซึ่งมีขึ้นไม่บ่อยครั้ง อาจจะเป็นการแถลงข่าวใหญ่เรื่องการปรับลด

อัตราดอกเบี้ยและมาตรการกระตุ้นเศรษฐกิจจีนที่กำลังชะลอตัวลง

หลังจากที่แบงก์ชาติจีนประกาศว่า พาน และเจ้าหน้าที่ระดับสูงอีก 2 คนของแบงก์ชาติจีน จะแถลงข่าวเกี่ยวกับการสนับสนุนทางการเงินเพื่อช่วยในการพัฒนาเศรษฐกิจของจีนในวันอังคารนี้ เพียงไม่กี่นาทีต่อมา ธนาคารกลางจีนก็ประกาศลดอัตราดอกเบี้ย Reverse repo ระยะ 14 วันลง 0.10% ซึ่งคาดว่าจะเป็นการปรับให้ เป็นไปตามทิศทางเดียวกันหลังจากที่ลดดอกเบี้ยดังกล่าวระยะ 7 วัน ไปแล้วตั้งแต่เดือน ก.ค.

ความเคลื่อนไหวเหล่านี้ยังเพิ่มความคาดหวังให้กับตลาดทุนว่า PBOC จะแถลงข่าวเรื่องการลดอัตราดอกเบี้ยเพิ่มเติม ภายหลังจากที่ธนาคารกลางสหรัฐ (เฟด) ประกาศใช้ยาแรงลดอัตราดอกเบี้ยมากกว่าที่คาดการณ์ โดยลดไป 0.50% เมื่อสัปดาห์ที่แล้ว

'ค่าเงินริงกิต' แข็งค่าสุดรอบ 50 ปี

'ค่าเงินริงกิต' ของ มาเลเซีย แข็งค่าขึ้นมากกว่า 12% แรงสุดในรอบ 50 ปี หลังเศรษฐกิจมีแนวโน้มโตแกร่ง ดึงเงินลงทุนไหลเข้าตลาด 'หุ้น-บอนด์' กว่า 3.7 พันล้านดอลลาร์

สำนักข่าวบลูมเบิร์กรายงานว่า ความเคลื่อนไหวของค่าเงินริงกิต ของ "มาเลเซีย" เคลื่อนไหวที่ระดับ 4.2 ริงกิต/ดอลลาร์ ซึ่งแข็งค่าขึ้นมากกว่า 12% เมื่อเทียบดอลลาร์ในไตรมาสนี้ นับว่าแข็งค่าขึ้นสูงสุดรอบ 50 ปี ถือเป็นสกุลเงินตลาดเกิดใหม่ที่มีผลงานดีที่สุดในช่วงว่างอัตราดอกเบี้ยที่แคบลงเมื่อเทียบสหรัฐและการส่งออกที่ปรับตัวดีขึ้น พร้อมกับมูลค่าสินทรัพย์นำสนใจทำให้ริงกิตมีแนวโน้มแข็งค่าต่อ