



สรุปหัวข้อข่าวด้านการเกษตรที่สำคัญ นสพ.ประจำวัน ที่ 28 ธันวาคม 2560

เรื่อง	สื่อ
1. คอลัมน์ วิถีไทย: ชูโมเดล 'จอบแรก' ภูมิวิถี 'น่าน' ฟันป่าต้นน้ำแก้ปัญหาเขาหัวโล้น	ไทยโพสต์
2. กษ.ตรวจสต็อกยางหวั่นลอบขาย	มติชน
3. คอลัมน์ รอบกรุง	กรุงเทพธุรกิจ
4. มูลนิธิเตี้ยง จิราธิวัฒน์ ร่วมกับ มหาวิทยาลัยวลัยลักษณ์ ลงนามบันทึกความร่วมมือ..	แนวหน้า
5. คอลัมน์ เศรษฐกิจรอบสัปดาห์	โพสต์ทูเดย์
6. รายงานพิเศษ: 'ออราฟาร์ม' ขอนแก่นจุดเข้กอินแห่งใหม่ของอีสาน	ข่าวสด
7. คอลัมน์ เวทีคนมีของ: อัปเดตความรู้เกษตรกรฟรี	ไทยรัฐ
8. จากสามพรานโมเดล สู่ห้องเที่ยววิถีเกษตรอินทรีย์	เดลินิวส์
9. คอลัมน์ เดินหน้า AEC: ตรีสร้างแบรนด์ 'กาแพชีชะมด' ตอบโจทย์ยุคไทยแลนด์ 4.0	เดลินิวส์
10. คอลัมน์ บทบรรณาธิการฐานเศรษฐกิจ: ปีกองสินค้าเกษตร	ฐานเศรษฐกิจ
11. สัมภาษณ์: 'สมเกียรติ' เสนาธิการน้ำคนแรก เร่งโรดแมป 1.3 แสนล.	ฐานเศรษฐกิจ
12. คอลัมน์ SMEs TALKS: คลัสเตอร์ไม้ไขก๊วน	ฐานเศรษฐกิจ

\*\*\*\*\*

## ชูโมเดล 'จอบแรก' ภูวกฤติ 'น่าน' เป็นป่าต้นน้ำแก้ปัญหาเขาหัวโล้น

ในรอบ 10 ปีที่ผ่านมา สภาพพื้นที่ป่าต้นน้ำ 13 จังหวัดภาคเหนือซึ่งเป็นต้นน้ำของแม่น้ำเจ้าพระยาประสบภาวะวิกฤติอย่างหนัก จากการถูกบุกรุกทำลายครอบคลุมพื้นที่กว่า 8.6 ล้านไร่ และมีราษฎรอาศัยอยู่ในพื้นที่บุกรุกกว่า 800,000 ราย จากสถานการณ์ดังกล่าวได้ส่งผลกระทบต่ออย่างรุนแรงก่อให้เกิดปัญหาน้ำป่าไหลหลากและดินโคลนพัดถล่ม อีกทั้งพบว่ามีการใช้สารเคมีจำนวนมากเพื่อปลูกพืชเชิงเดี่ยว ทำให้เกิดปัญหาการไหลปนเปื้อนของสารเคมีจากยาฆ่าหญ้า ยาฆ่าแมลง สู่พื้นที่ราบ

ล่าสุดนายวิวัฒน์ ศัลยกำธร รัฐมนตรีช่วยว่าการกระทรวงเกษตรและสหกรณ์ ได้เดินทางไปจังหวัดน่าน เพื่อเปิดงาน "เอามือจอบแรกที่น่าน" เป็นโมเดลนำร่องในการหยุดยั้งพื้นที่ปลูกข้าวโพดกว่า 4 ล้านไร่ ในพื้นที่ 13 จังหวัดภาคเหนือ ตามยุทธศาสตร์พื้นที่ป่าต้นน้ำตามแนวปรัชญาเศรษฐกิจพอเพียง แก้ปัญหาเขาหัวโล้นตามศาสตร์พระราชา โดยมีภาคีเครือข่ายและแกนนำชาวบ้านที่มีความสนใจจะปรับเปลี่ยนจากเกษตรเชิงเดี่ยวมาทำทฤษฎีใหม่ประยุกต์เข้าร่วมกว่า 600 คน ณ ดอยเสมอดาว อุทยานแห่งชาติศรีน่าน อำเภอท่าวังผา จังหวัดน่าน

นายวิวัฒน์กล่าวว่า จากวิกฤตการณ์ที่เกิดขึ้นในจังหวัดน่านและพื้นที่ภาคเหนือในหลายจังหวัด คณะรัฐมนตรีเมื่อวันที่ 7 กรกฎาคม 2560 จึงได้มีมติเรื่องแนวทางการจัดการป่าเสื่อมสภาพบนพื้นที่สูงชัน (เขาหัวโล้น) โดยใช้ 3 แนวทางในการกอบกู้วิกฤตการณ์ดังกล่าว คือ 1.การควบคุมดูแลพื้นที่ 2.การดูแลคน และ 3.การพัฒนาด้านการเกษตร ภายใต้ "ยุทธศาสตร์การบูรณาการจัดการป่าต้นน้ำเสื่อมสภาพบนพื้นที่สูงชัน (เขาหัวโล้น) โดยวางเป้าหมายเพิ่มพื้นที่สีเขียวบนพื้นที่ป่าต้นน้ำเสื่อมสภาพที่สูงชันอย่างยั่งยืน และวางเป้าหมายในการดำเนินการ 4 ด้าน คือ

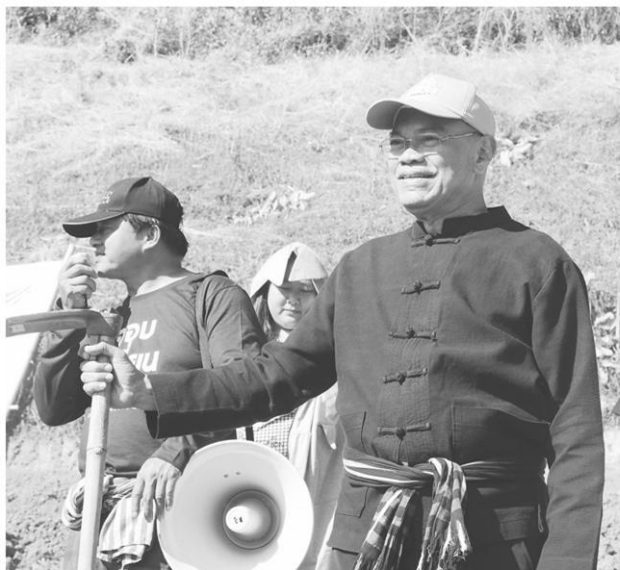

1.ฟื้นฟูสภาพป่าต้นน้ำเสื่อมสภาพบนพื้นที่สูงชันไม่น้อยกว่า 8.6 ล้านไร่ ภายในระยะเวลา 20 ปี 2.พัฒนาคุณภาพชีวิตของประชาชนและชุมชนในพื้นที่สูงให้สามารถอยู่ได้อย่างพอเพียงและยั่งยืนตามแนวพระราชดำริ 3.เร่งสร้างจิตสำนึกและการมีส่วนร่วมของประชาชนและชุมชนในการอนุรักษ์ทรัพยากรธรรมชาติและสิ่งแวดล้อม และ 4.ลดมูลค่าความเสียหายต่อชีวิตและทรัพย์สินของประชาชน ซึ่งกระทรวงเกษตรฯ จะเร่งดำเนินการขับเคลื่อนนโยบายดังกล่าวให้สำเร็จตามเป้าหมายให้เร็วที่สุด

นายวิวัฒน์กล่าวด้วยว่า ในส่วนของกระทรวงเกษตรฯ จะนำแนวทางศาสตร์พระราชาในการกอบกู้วิกฤติดังกล่าวโดยการร่วมมือกับภาคีเครือข่ายและชาวบ้านในชุมชนในการอาสาลงแรงจับจอบสร้างระบบน้ำในพื้นที่เขาหัวโล้นตามหลักการออกแบบพื้นที่เพื่อการจัดการน้ำ ซึ่งระบบดังกล่าวเกษตรกรหลายพื้นที่ได้นำไปทำแล้วพบว่าประสบผลสำเร็จ สามารถเพิ่มผลผลิตได้น้อย 3 เท่า สามารถปลูกพืชผักแบบพอมีพอกินในครัวเรือน และประสานงานกับภาคเอกชนยกระดับมาตรฐาน พัฒนาเป็นสินค้าชุมชนโดยจำหน่ายผ่านโมเดิร์นเทรด สามารถลดพื้นที่ปลูกพืชเชิงเดี่ยว คืนผืนป่ากลับมาได้เนื่องจากใช้พื้นที่น้อยลง เพราะมีการกักเก็บน้ำตามศาสตร์พระราชที่ประยุกต์ให้เหมาะสมกับภูมิสังคมจังหวัดน่าน ซึ่งจำเป็นต้องเร่งทำบูรณาการความสำเร็จให้เป็นแบบอย่าง

ปัจจุบันเครือข่ายเกษตรกรจังหวัดน่านยกมืออาสาเข้าร่วมโครงการกว่า 108 แปลงใน 15 อำเภอ โดยมีจังหวัดน่านหนุนเสริมภาคประชาสังคม ตลอดจนมีแผนที่จะนำโมเดลนี้ไปขยายผลการแก้ไขปัญหาเขาหัวโล้น สภาพดินเสื่อมโทรม ป้องกันหน้าดินถูกชะล้างทั่วประเทศ โดยในครั้งที่ 2 จะนำโมเดลนี้ไปใช้แก้ปัญหาที่อำเภอแม่แจ่ม จังหวัดเชียงใหม่ ซึ่ง พล.อ.ประยุทธ์ จันทร์โอชา นายกรัฐมนตรี สั่งการให้มีกลไกจากทุกภาคส่วน



มาทำให้เกิดผลจริง

“ที่ผ่านมามีชาวบ้านปลูกพืชเชิงเดี่ยวตามกระแสน โดยถูกชักชวนให้ปลูกข้าวโพด แต่กลับมีหนี้สินเพิ่ม พื้นที่ป่าก็หดหาย ซึ่งชาวบ้านไม่ได้คิดเพียงแต่ต้องใช้แนวทางพลังสามัคคีในพื้นที่ร่วมมือกันในรูปแบบประชารัฐ ทำแบบคนจนลงแขกกัน เมื่อมีจอบแรกก็จะเกิดจอบต่อไป ป่าอยู่รอด คนอยู่รอด ทุกจังหวัดขับเคลื่อนปรัชญาเศรษฐกิจพอเพียง ผมจะใช้เวลา 3 วันต่อสัปดาห์ไปทำทุกพื้นที่ วางฐานรากประเทศให้รัฐบาลต่อไปให้ได้” นายวิวัฒน์กล่าว

ด้านนายสัตวแพทย์ไพโรจน์ เองแสงชัย อธิบดีกรมหม่อนไหม กล่าวว่า ในส่วนของกรมหม่อนไหมได้เข้ามาส่งเสริมให้เกษตรกรในชุมชนปลูกต้นหม่อนเป็นอาชีพเพื่อสร้างได้ในครอบครัวขณะนี้กำลังของงบประมาณ 30 ล้านในการนำมาส่งเสริมเกษตรกร 800 ราย ในพื้นที่ 2,400 ไร่ แบ่งเป็นพื้นที่นาน 200 ไร่ และพื้นที่ภาคเหนือ



ข้างเคียงอีก 600 ไร่ เน้นปลูกในพื้นที่ข้าวโพดเดิมที่ไม่ลาดชันอยู่ในต้นน้ำ 3-4 ชั้น รวมทั้งได้วางแผนการตลาดโดยประสานงานกับบริษัทขอนแก่น สลาวไหม จำกัด เข้ามาทำตลาดในรูปแบบเกษตรพันธสัญญา (contract farming) ไว้แล้วด้วย ซึ่งบริษัทต้องการผลผลิตจำนวนมาก โดยวางเป้าหมายในพื้นที่จ.น่านไว้ที่ 120 ตัน ซึ่งหากประสบความสำเร็จก็เตรียมนำไปขยายผลในพื้นที่ภาคเหนืออื่นๆ ต่อไป โดยวางแผนขยายพื้นที่ปลูกต่อไปในจังหวัดน่านและจังหวัดอื่นให้ได้ 1,500 ไร่

นายสุรเดช เตียวตระกูล อธิบดีกรมพัฒนาที่ดิน กล่าวว่า ในส่วนของกรมพัฒนาที่ดินส่งทีมหมอดินเข้าไปให้ถ่ายทอดองค์ความรู้ในการฟื้นฟูดินอย่างถูกหลักวิชาการแก่คนในชุมชน เพื่อลดปัญหาดินเสื่อมโทรมช่วยเกษตรกรลดต้นทุนในการเพาะ

ปลูก เป็นที่ทราบว่พื้นที่ภาคเหนือหน้าดินมีการชะล้างพังทลายสูง เพราะทำการเกษตรอย่างผิดวิธี ทำให้หัวหนองคลองบึงตื้นเขินมากขึ้น สภาพหน้าดินถูกชะล้างมากขึ้น แร่ธาตุอาหารก็หมดไป ดังนั้น หากมีความลาดชันมาก กรมก็จะจัดการรักษาน้ำ 2 ระบบ คือ วิธีกักเก็บน้ำฝาย โดยจะนำวิธีกักเก็บปัญหาในพื้นที่ที่มีความลาดชันมาก เช่น ทำคันคูรับน้ำ ทำคันดิน เพื่อกักเก็บน้ำไว้ให้กับสภาพพื้นที่ ส่วนพื้นที่ที่มีความลาดชันน้อยก็เลือกใช้วิธีระบบฝาย โดยการปลูกหญ้าแฝกป้องกันการชะล้างพังทลายของดิน

ทั้งหมดคือการบูรณาการครั้งสำคัญของหน่วยงานกระทรวงเกษตรฯ ในการพลิกฟื้นวิกฤติเขาหัวโล้นและป่าต้นน้ำเสื่อมสภาพจากการบุกรุกทำลายในพื้นที่จังหวัดน่าน และ 13 จังหวัดพื้นที่ภาคเหนือให้กลับคืนสมบูรณ์เหมือนเดิม.

## กษ.ตรวจสต็อกยางพาราหวั่นลอบขาย

เมื่อวันที่ 27 มกราคม ผู้สื่อข่าวรายงานว่า นายอภิรักษ์ ชื่อธนาวงศ์ เลขานุการรัฐมนตรีว่าการกระทรวงเกษตรและสหกรณ์ พร้อมด้วย นายมีศักดิ์ ภักดีคง ผู้ตรวจราชการกระทรวงเกษตรและสหกรณ์ เขต 7 และ 8 นายศิริพัฒน์ พัฒกุล ผู้ว่าราชการจังหวัดตรัง และการยางแห่งประเทศไทยจังหวัดตรัง ลงพื้นที่ตรวจสอบตรวจสต็อกยางพารา ที่เก็บรักษาไว้ในโรงเก็บวัสดุ (โกดัง) พื้นที่ อ.กันตัง อ.เมืองตรัง และ อ.ห้วยยอด เพื่อรักษาเสถียรภาพพาราคายางพาราและโครงสร้างมูลค่ากันชนรักษาเสถียรภาพพาราคายางที่ไม่มีสัญญาณซื้อขาย โดยลงพื้นที่ตรวจสต็อกยางพาราจำนวน 5 โกดัง เพื่อตรวจสอบยางพาราที่รับซื้อจากเกษตรกรในโครงการพัฒนาศักยภาพสถาบันเกษตรกร เพื่อรักษาเสถียรภาพพาราคายางพารา จำนวน 8,129.159 กิโลกรัม และโครงการสร้างมูลค่ากันชนรักษาเสถียรภาพพาราคายางพารา 702.909 กิโลกรัม รวม 8,832.068 กิโลกรัม โดย

ทั้งหมดเป็นยางอัดก้อน ที่รับซื้อมาจากเกษตรกรช่วงปีอาหารค้ายางพาราคดต่ำ

นายอภิรักษ์กล่าวว่า ผลของการตรวจสต็อกยางพาราคาดว่าน่าจะอยู่ในสภาพที่ตรงตามรายงาน ส่วนคุณภาพเป็นไปตามสภาพ เก็บเก็บ บางแห่งยังอยู่ในสภาพที่ใช้ทำงานได้ดี ส่วนเรื่องของปริมาณที่คำนวณจะต้องทำการคำนวณอีกครั้ง ต้องมีการวัดและคำนวณอีกครั้ง และที่แน่นอนที่สุดการยุบของก้อนเนื้อยางยังคงมีอยู่ แต่ก็มีสูตรคำนวณการยุบหายไป ทั้งนี้ มีกระแสข่าวว่า มีการนำยางพาราจากสต็อกออกมาจำหน่าย ส่งผลให้พาราคายางพาราคดต่ำ ทางรัฐมนตรีว่าการกระทรวงเกษตรและสหกรณ์จึงได้สั่งการตั้งคณะทำงานลงพื้นที่ตรวจสต็อกยางพาราที่เก็บไว้ จากการตรวจสอบพบว่ายางพารายังอยู่ในสต็อกตามจำนวน ไม่มียางหายไปอย่างใด ทั้งนี้ ยางพาราที่อยู่ในโกดังจะไม่นำออกมาขายอย่างแน่นอน ขอให้เกษตรกรชาวสวนยางมั่นใจได้



โทร: 02-253-5000 | อีเมล: robkrung@yahoo.com



งานยักษ์Cute

## กิจกรรม-สัมมนา- การแสดงสินค้า

■ 28 ม.ค. จุฬาลงกรณ์มหาวิทยาลัย ร่วมกับ มหาวิทยาลัยธรรมศาสตร์ จัดโครงการ **เลือดไม่แบ่งสี** หนึ่งในกิจกรรมการแข่งขันฟุตบอล ประเพณีจุฬาฯ-ธรรมศาสตร์ ครั้งที่ 72 (3 ก.พ. ณ สนามศุภชลาศัยฯ) ภายใต้แนวคิด 'Our Rise ปลุกสปิริตให้สังคม' เชิญชวนกลุ่มคนรุ่นใหม่ร่วมกันบริจาคเลือด ณ สยามสแควร์วัน 10.00-18.00 น. FB/CUTUFootball

■ 28 ม.ค.-4 ก.พ. **ยักษ์Cute** งานไทยสไตล์สร้างสรรค์ นำเสนอ 'ยักษ์' ในมุมน่ารักที่emasสร้างรอยยิ้มและความสุข พบยักษ์จำลองหลายอิริยาบถ สูง 2-4 เมตร จำหน่ายอาหารเจ้าดัง อร่อยใหญ่-ไซส์ยักษ์ ทำพิเศษเฉพาะงานนี้ ของที่ระลึกยักษ์ดีไซน์ 60 ร้าน อาทิ หมูยอยักษ์ยาวใหญ่ย่าง ร้านยอยักษ์ ยอใหญ่ยาว, ขนมครกชิ้นยักษ์ ร้านขนมครกเครษซี่ 9 หน้า, ขนมถ้วยยักษ์ ร้านแม่พลอย, ขนมเบื้องชิ้นยักษ์ ร้านขนมเบื้องคุณจิตต์, ลูกชิ้นหมูปิ้งยักษ์ ร้านตำรับไท, เฟรนช์ฟรายส์ถั่วเหลืองชีสจัมโบ้ ร้าน Yes I'm Fries, บราวนี่รูปหน้ายักษ์ ร้าน Break House, ยาดมในบรรจุภัณฑ์รูปยักษ์ อโณดมา, กางเกงยีนส์ไซส์ยักษ์ ร้านยักษ์บิกไซส์, มาร์สกันยักษ์ รามายณะ มอยซ์เจอโรซิง มาร์สกันวินิค, แผ่นแปะแก้สุมไพร หนุมาน, ภาพพระบายศรีรูปยักษ์ ร้านละเลงอาร์ต, กระเป๋าสะพาย พวงกุญแจยักษ์ ร้าน Henney Bear, ต่างหูรูปยักษ์

ร้าน PrangBangkok, เฟ้นท์รูปปลายักษ์ ณ ลานน้ำพุ ชั้น 1 ซีคอนสแควร์ ถนนศรีนครินทร์ ■ 30 ม.ค. การบรรยายพิเศษหัวข้อ **กลยุทธ์การสร้างแบรนด์ SME บนโลกออนไลน์** จากผู้เชี่ยวชาญด้านดิจิทัลมาร์เก็ตติ้งในงานมอบรางวัล 'เซเว่น อีเลฟเว่น เอสเอ็มอีไทยยั่งยืน 2560' ต้นแบบเอสเอ็มอีที่ประสบความสำเร็จ ร่วมกันจัดโดยบริษัท ซีพี ออลล์ จำกัด (มหาชน) กรมส่งเสริมอุตสาหกรรม สำนักงานส่งเสริมวิสาหกิจขนาดกลางและขนาดย่อม และสมาคมการค้าปลีกและเอสเอ็มอีไทย ณ ห้องดุสิตธานี ฮอลล์ โรงแรมดุสิตธานี 09.30-11.30 น. สำรองที่นั่งฟรีโทร.0 2826 7889

■ 2-11 ก.พ. **เทศกาลภาพยนตร์ญี่ปุ่นประจำปี พ.ศ.2561** จัดฉายภาพยนตร์ 11 เรื่อง ภาพยนตร์เปิดเทศกาลคือเรื่อง **Destiny: Kamakura Story** ภาพยนตร์แฟนตาซีผลงานล่าสุดของผู้กำกับ มร.ทาคาชิ ยามาซากิ (Mr.Takashi Yamazaki) เรื่องราวนักเขียนชื่อดังและเวทมนต์ของเมืองคามาคูระ, พิเศษสำหรับปีนี้ มร.ไทชิ นาคากาวะ (Mr.Taishi Nakagawa) นักแสดงนำจากเรื่อง **ReLIFE** เรื่องราวเกี่ยวกับชายหนุ่มวัยทำงานที่เข้าร่วมการทดลองยาที่ทำให้คนกลับกลายเป็นเด็ก ม.ปลายอีกครั้ง เดินทางมาร่วมในงานเปิดเทศกาลฯ (2 ก.พ. 19.00 น.) และร่วมพบปะพูดคุยกับผู้ชม หลังจบภาพยนตร์ **ReLIFE** รอบวันเสาร์ที่ 3 ก.พ. (14.00 น.) ภาพยนตร์เรื่องอื่นๆ ได้แก่ **Asian Three-Fold Mirror 2016: Reflections** กำกับโดย Brillante Ma Mendoza, Isao Yukisada, Sotho Kulikar (118 นาที), **Close-Knit** กำกับโดย Naoko Ogigami (2017, 127 นาที), **Honnouji**

Hotel กำกับโดย Masayuki Suzuki (2017, 120 นาที), Memoirs of a Murderer กำกับโดย Irie Yu (2017, 117 นาที), Miss Hokusai กำกับโดย Keiichi Hara (2015, 90 นาที), Mumon กำกับโดย Yoshihiro Nakamura (2017, 120 นาที), Survival Family กำกับโดย Shinobu Yagushi (2016, 117 นาที), The Long Excuse กำกับโดย Niwa Nishikawa (2016, 124 นาที), Tora-san of Goto กำกับโดย Masaru Oura (2016, 114 นาที) จัดฉายที่ เอส เอฟ เวิลด์ซีนีมา เซ็นทรัลเวิลด์ ค่าเข้าชม 120 บาท

ซื้อตั๋วคลิก [www.sfcinemacity.com](http://www.sfcinemacity.com) หรือ

เอสเอฟคอลล์เซ็นเตอร์

โทร.0 2268 8888

■ 3 ก.พ. โรงพยาบาล

เจ้าพระยา เชิญคุณแม่

ตั้งครรภ์ที่สนใจเข้าร่วม

สัมมนา **เตรียมความพร้อม**

**ต้อนรับลูก...สู่โลกกว้าง**

รับฟังความรู้สุขภาพ

สำหรับแม่ตั้งครรภ์และ

ร่วมฝึกการบริหารร่างกายผ่อนคลายก่อนคลอด

ณ หอประชุม พลโทนายแพทย์โกวิท พัทธมาศ 08.30-12.00 น. สำรองที่นั่งโทร.0 2433 5666

■ 2-4 ก.พ. **ผู้ชายชายของมือ 2** งานจำหน่ายสินค้า

มือ 2 ของผู้ชาย โดยสจ๊วตการบินไทย แอร์เอเชีย

บางกอกแอร์เวย์ส ไทยไลอ้อนแอร์ เจแปนแอร์ไลน์

สิงคโปร์แอร์ไลน์ นิว เจน แอร์เวย์ส นอร์วีเจียนแอร์

และนักธุรกิจ ผู้บริหาร ศิลปินดาราดารา เซเลบ เน็ตไอดอล

อาทิ สุสานทรัพย์ กันทลัส The Face men, มารุต

ลาโรวาท, กันดั้-กันดั้พงศ์ อีริกกีคิลป์, และหนุ่ม

วัยรุ่น-วัยทำงานรวมตัวกันเฉพาะกิจ ตั้งแต่ของ

ชิ้นเล็กไปจนถึงชิ้นใหญ่ อาทิ เสื้อผ้าแฟชั่น กางเกง

ยีนส์ สเน็กเกอร์ นาฬิกา Gadget อุปกรณ์กีฬา

อุปกรณ์ตกแต่งรถยนต์และจักรยาน กล้องถ่ายรูป

เครื่องดนตรี เครื่องเสียง โมเดลฟิกเกอร์ ของสะสม

ต่างๆ 150 ร้านค้า ณ ลานกลาง ชั้น 1 ซีคอน บางแค

[www.seaconbangkae.com](http://www.seaconbangkae.com)

■ 9-15 ก.พ. **Discovering The Best Of**

**Lamphun** งานแสดงสินค้าดี-ผลิตภัณฑ์เด่นจาก

จังหวัดลำพูนกว่า 40 ร้านค้า อาทิ ลำไยอบแห้งเนื้อ

สีทอง ข้าวแต่น้ำแดงโม ผ้าไหมยกดอกลำพูน ผ้า

ฝ้ายทอมือ ผลิตภัณฑ์สมุนไพรสปา ผลิตภัณฑ์

ของใช้จากไม้ ของตกแต่งบ้าน แพ็คเก็จท่องเที่ยว

โรงแรมที่พัก ร้านอาหาร การแสดงดนตรีศิลปะ

วัฒนธรรมล้านนา แฟชั่นโชว์ผลิตภัณฑ์ผ้าทอมือ

ออกแบบร่วมสมัย(10 ก.พ.) สาธิตทำอาหารจากลำไย

งานแสดงสินค้าดี-

ผลิตภัณฑ์เด่นจาก

จังหวัดลำพูน



ทั้งดาว-หวาน โดยเซฟัส-ธวัชชัย อัครวงค์วัฒนา

(10 ก.พ.) ณ โชนาภูเก็ตสแควร์ ฮอลล์ 1-2 จังซีลอน

ป่าตอง ภูเก็ต 11.00-21.00 น. โทร.0 7660 0111

■ สถาบันค้นคว้าและพัฒนาผลิตผลทางการเกษตร

และอุตสาหกรรมเกษตร(KAPI)มหาวิทยาลัย

เกษตรศาสตร์ ผู้จัดประกวด **Thailand Green**

**Design Awards2018** เชิญชวนผู้สนใจชม

นิทรรศการผลงานที่ได้รับรางวัล TGDA2018

ใน 'งานเกษตรแห่งชาติ' ณ อาคารจักรพันธ์เพ็ญศิริ

พร้อมร่วมสนุกกับกิจกรรม Popular Vote ให้กับ

ผลงานที่ชื่นชอบมากที่สุด โดยโหวตได้ใน 2 ช่องทาง

คือ 1)จากการเยี่ยมชมบูธจัดแสดงผลงาน ณ อาคาร

จักรพันธ์เพ็ญศิริ 2)การกดไลค์และแชร์รูปภาพ

ผลงาน ผ่าน Facebook/TGDA.Thailand

ในอัลบั้ม TGDA2018: Popular Vote เริ่มโหวต

26 ม.ค.-3 ก.พ. และที่บูธ TGDA ในงานที่

สยามพารากอน 19-21 มี.ค. 10.00-18.00 น.

ประกาศผลโหวตในพิธีมอบโล่รางวัลงานประกาศ

ผลผู้ชนะ Thailand Green Design Awards

2018 วันที่ 23 มี.ค. ณ สยามพารากอน

## สินค้าลดราคา-บัตรกำนัล

■ 25 ม.ค.-6 ก.พ. **Sport World : Sneaker**

**Showcase** เสื้อผ้า รองเท้า อุปกรณ์กีฬาแบรนด์

Sneaker, Nike, Adidas, Asics, Reebok,

Pan, Puma, Crocs, Converse ลดสูงสุด 70%

ณ แดสดาต้า ชั้นจี (โซนโรบินสัน) ศูนย์การค้า

พิวเจอร์พาร์ค

■ 2-4 ก.พ. **สินค้าดีเครื่องสัพพัตน์ ซ้อปรับตรุษจีน**

มหกรรมสินค้าลดราคา 10-80% เสื้อผ้า กระเป๋า

เครื่องสำอาง ชุดและรองเท้ากีฬา ของกินของใช้

ที่ฮอลล์ 100 ไบเทค บางนา 10.00-22.00น. บริการ

ส่งสินค้าฟรี

## ข่าวในคน

■ ประธานกรรมการมูลนิธิสงเคราะห์ครอบครัวทหารผ่านศึก **คุณหญิงแสงเดือน ณ นคร** เชิญร่วมช่วยเหลือ

ครอบครัวทหารผ่านศึก ด้วยการอุดหนุนดอกปีบปี ราคา 20 บาทในงาน 'สัปดาห์ปีอบปีบาน วันทหารผ่านศึก ประจำปี 2561'

ณ พื้นที่จำหน่ายดอกปีบปี ศูนย์การค้าเดอะแพลทินัม แฟชั่นมอลล์(ประตูน้ำ), สถานีรถไฟฟ้า



คุณหญิงแสงเดือน ณ นคร

หมอชิต อนุสาวรีย์ชัยสมรภูมิ สยาม โอโศก รวมทั้งจุดจำหน่ายตามแหล่งท่องเที่ยวสำคัญที่มีอาสาสมัครที่ได้รับมอบหมายจากมูลนิธิฯ 28 ม.ค.-2 ก.พ.2561 และจุดจำหน่ายสถานที่ราชการ หน่วยงาน องค์กรของรัฐ ทั่วกรุงเทพฯ ธนาคารกสิกรไทยและธนาคารกรุงเทพทุกสาขาทั่วประเทศ 2 ก.พ.

■ ตามประกาศนรักรัสนันซ์ **ศุภานวิต เอี่ยมสกุลรัตน์** จัดพื้นที่ 'ซีดีซี' ให้น้องหมาเดินเล่น จนเข้าตาบอสใหญ่ อีออน เพ็ทช็อป (AEON Pet shop) ศูนย์สินค้าและบริการสัตว์เลี้ยงอันดับ 1 ของญี่ปุ่น เลยกัยร้านมาเปิดสาขาเป็นทางการที่แรกในไทย ณ บริเวณ โอวอล พลาซ่า ซีดีซี ทำพิธีเปิดร้าน 31 ม.ค. 15.30 น. ภายใต้นงานมีกิจกรรมตรวจสุขภาพสุนัข และสัตว์เลี้ยงฟรี เวิร์คช็อปเทคนิคการฝึกน้องหมาให้เป็นระเบียบ ตอบคำถามปัญหาต่างๆ จากผู้ฝึกสุนัขตำรวจ, คิลปินใจบุญ **กิตติพงษ์ คำศาสตร์** (ไก่เอี่ยม บุคตาเบลส) และ **ณัฐวีร์ ลิมปนิลชาติ** เจ้าของเพจ Dogplease ร่วมสร้างสรรค์งานศิลปะสวยๆ จำหน่ายในงาน หารายได้ช่วยทำหมันสุนัขจรจัดที่ป้อมขยะเขabin จ.ราชบุรี ๐



# แนวหน้า

Naew Na  
Circulation: 900,000  
Ad Rate: 900

Section: สดสัปดาห์/-

วันที่: อาทิตย์ 28 มกราคม 2561

ปีที่: 38

ฉบับที่: 13427

หน้า: 15(กลาง)

Col.Inch: 74.55

Ad Value: 67,095

PRValue (x3): 201,285

ศิลปะ: ชาว-ดำ

คอลัมน์: โซไซตี้: มูลนิธิเตี้ยง จิราธิวัฒน์ ร่วมกับ มหาวิทยาลัยวลัยลักษณ์ ลงนามบันทึกความ...



## มูลนิธิเตี้ยง จิราธิวัฒน์ ร่วมกับ มหาวิทยาลัยวลัยลักษณ์ ลงนามบันทึกความร่วมมือเพื่อพัฒนาอาชีพเกษตรกรอย่างยั่งยืน



**โซไซตี้**  
patlioneess@hotmail.com

ผ่านพ้นไปแล้วสำหรับพิธีลงนามบันทึกความร่วมมือทางวิชาการ (MOU) ในโครงการและกิจกรรมอาสาพัฒนาอาชีพเกษตรกรอย่างยั่งยืน โดยทางมูลนิธิเตี้ยง จิราธิวัฒน์ ร่วมกับ มหาวิทยาลัยวลัยลักษณ์ ซึ่งความร่วมมือในครั้งนี้ จะเป็นประโยชน์อย่างยิ่งกับเกษตรกรเพื่อช่วยยกระดับ และเพิ่มขีดความสามารถในการพัฒนาผลผลิต

**ณรงค์ฤทธิ์ จิราธิวัฒน์** กรรมการบริหาร บริษัท กลุ่มเซ็นทรัล จำกัด และ **ศ.ดร.สมบัติ อ่างรังธัญวงศ์** อธิการบดี มหาวิทยาลัยวลัยลักษณ์ จ.นครศรีธรรมราช ร่วมลงนามบันทึกความร่วมมือทางวิชาการ (MOU) โดยมี **ศ.น.สพ.ดร.อภิรักษ์ สุประเสริฐ** รองอธิการบดีฝ่ายวิจัยและบริการสังคม **วันทนีย์ จิราธิวัฒน์** ผู้ช่วยกรรมการผู้จัดการใหญ่อาวุโส บริษัทกลุ่มเซ็นทรัล **สมกมล จิราธิวัฒน์** เวชชาชีวะ ผู้บริหารมูลนิธิเตี้ยง จิราธิวัฒน์ **ผศ.ดร.อมรศักดิ์**

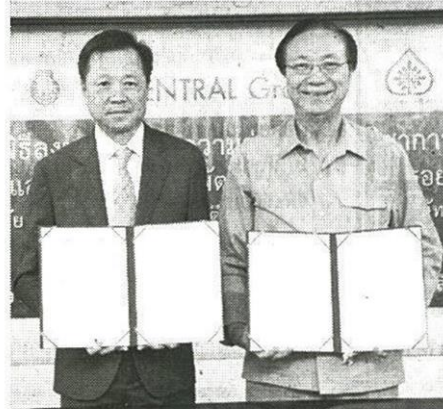

**สวัสดิ์** รักษาการแทนผู้อำนวยการศูนย์บริการวิชาการ ลงนามเป็นสักขีพยาน โดยมีคณะผู้บริหาร คณาจารย์ เกษตรกร พนักงานบริษัทกลุ่มเซ็นทรัลและสื่อมวลชน ร่วมงาน เมื่อวันที่ 11 มกราคม ที่ผ่านมา ณ ห้องประชุม ไมคลาน อาคารบริหาร

**ศ.ดร.สมบัติ อ่างรังธัญวงศ์** กล่าวถึงการลงนามในครั้งนี้ว่า ทางมหาวิทยาลัยฯ จัดทำขึ้นเพื่อดำเนินงานโครงการและกิจกรรมอาสาพัฒนาอาชีพเกษตรกรอย่างยั่งยืนร่วมกัน โดยการศึกษาริวิจัยและบริการทางวิชาการในการแก้ไขปัญหาการประกอบอาชีพให้กับเกษตรกร รวมถึง

รหัสข่าว: C-180128005050 (28 ม.ค. 61/07:03)

หน้า: 1/2

# แนวหน้า

Naew Na  
Circulation: 900,000  
Ad Rate: 900

Section: สุดสัปดาห์/-

วันที่: อาทิตย์ 28 มกราคม 2561

ปีที่: 38

ฉบับที่: 13427

หน้า: 15(กลาง)

Col.Inch: 74.55

Ad Value: 67,095

PRValue (x3): 201,285

คลิป: ชาว-ดำ

คอลัมน์: โซไซตี้: มูลนิธิเต็ยง จิราธิวัฒน์ ร่วมกับ มหาวิทยาลัยวลัยลักษณ์ ลงนามบันทึกความ...

พัฒนาระบบการผลิตและผลผลิตทางเกษตรของชุมชน  
เกษตรกร การจัดตั้งกองทุน และการสร้างดาววัตถุ  
ทางการเกษตร โดยยึดหลักการพัฒนาอย่างยั่งยืน ทั้งทาง  
เศรษฐกิจ สังคม และสิ่งแวดล้อมบนพื้นฐานของเศรษฐกิจ  
พอเพียงนำไปสู่การพัฒนาชุมชนและความมั่นคงในอาชีพ  
เกษตรกรอย่างยั่งยืน

“มหาวิทยาลัยวลัยลักษณ์ยินดีที่จะสนับสนุน  
ทางด้านการบริการวิชาการสู่ชุมชนอย่างเต็มที่ ซึ่งเรามี  
นักวิชาการที่พร้อมจะลงไปช่วยเหลือในด้านต่างๆ ตาม  
ความต้องการของชุมชน อย่างไรก็ตามการเติบโตของ  
มหาวิทยาลัยจะต้องทำให้พื้นที่ชุมชนรายรอบได้รับประโยชน์  
สูงสุดด้วย หวังว่ามหาวิทยาลัยและภาคเอกชนจะเสริมสร้าง  
ความเข้มแข็งของชุมชนและประชาชนจะได้รับประโยชน์  
อย่างเต็มที่” ศ.ดร.สมบัติ กล่าว

ด้าน **วันทนีย์ จิราธิวัฒน์** กล่าวว่า “โครงการ  
ดังกล่าวมีวัตถุประสงค์เพื่อสร้างโอกาสและพัฒนาคุณภาพ  
ชีวิตของคนในชุมชน ให้มีอาชีพอย่างยั่งยืน รู้จักอนุรักษ์  
สิ่งแวดล้อมและรักษาความยั่งยืนให้กับธรรมชาติทำการ  
เกษตรอย่างปลอดภัย โดยคำนึงถึงผู้บริโภคเป็นสำคัญ  
พร้อมทั้งการช่วยยกระดับและเพิ่มขีดความสามารถใน  
การพัฒนาผลผลิต การช่วยเหลือทางด้านการลงทุน  
การพัฒนาสินค้า การทำหีบห่อ และการเสริมความรู้ทางการ  
ตลาดให้แก่เกษตรกร โดยคณาจารย์ของมหาวิทยาลัย  
วลัยลักษณ์ ที่มีความรู้ความสามารถด้านเทคโนโลยี และ  
พัฒนาสารชีวภาพเพื่อใช้ยับยั้งเชื้อราในพืชเกษตรโดยตรง  
ซึ่งเกษตรกรสามารถเรียนรู้และนำไปใช้ประโยชน์ได้อย่าง  
เป็นรูปธรรม เพื่อสร้างความยั่งยืนให้แก่อาชีพนับเป็นแบบ  
อย่างที่ดีของความร่วมมือในการทำงานให้กับชุมชนและ  
สังคม ระหว่างภาครัฐและภาคเอกชนโดยหวังเป็นอย่างยิ่งว่า  
ความร่วมมือทางวิชาการ ในครั้งนี้จะเป็นพลังสำคัญสร้าง  
ความมั่นคง ความยั่งยืนให้กับชุมชนตลอดไป”

## เศรษฐกิจรอบสัปดาห์



### รัฐเร่งแก้จน

นายสมคิด จาตุศรีพิทักษ์ รองนายกรัฐมนตรี มอบนโยบาย มาตรการรอมสิน 4 เรื่อง คือ 1.สานต่อนโยบายบัตรคนจนของกระทรวง การคลัง 2.การดูแลกลุ่มคนชั้นกลางในเมืองที่ยากเป็นนายจ้างของ ตัวเอง 3.ให้ความสำคัญกับกลุ่มสตาร์ทอัพ 4.การดูแลคนชรา ด้าน นายอภิศักดิ์ ตันติวรวงศ์ รมว.คลัง กล่าวว่า ในวันที่ 1 ก.พ. 2561 นี้ เริ่มฝึกอบรมทีมหมอประชารัฐ (Account Officer : AO) หรือผู้ดูแลผู้มี บัตรสวัสดิการแห่งรัฐ โดยคาดว่าจะช่วยเพิ่มรายได้ให้แก่คนจน และทำให้ ภายใต้นี้คนจนหลุดพ้นจากใต้เส้นความยากจนให้ได้ 25% ของคนที่มาลง ทะเบียนทั้งหมด 11.4 ล้านคน หรือประมาณ 2.85 ล้านคน



### ชงแก้กวดผลกระทบบ้างค่าแรงเข้า ครม.

นายสมคิด จาตุศรีพิทักษ์ รองนายกรัฐมนตรี กล่าวว่า ใน วันที่ 30 ม.ค. 2561 จะนำเสนอมาตรการทั้งส่วนที่เป็น การช่วยเหลือและเพิ่มประสิทธิภาพให้แก่ผู้ประกอบการเอสเอ็มอี พร้อมกับ ที่กระทรวงแรงงานจะเสนอเรื่องการปรับขึ้นค่าจ้างขั้นต่ำเข้าสู่ที่ประชุม คณะรัฐมนตรี (ครม.)

ด้าน นายอุตตม สาวนายน รมว.อุตสาหกรรม กล่าวว่า กระทรวง อุตสาหกรรมจะเสนอมาตรการพัฒนาผลิตภาพเอสเอ็มอี 4.0 ให้ที่ประชุม ครม.อนุมัติเป็นโครงการระยะ 3 ปี โดยมาตรการจะประกอบด้วย การ ยกกระดับผลิตภาพ ลดต้นทุน และส่งเสริมศักยภาพ ซึ่งคาดว่าจะ ครอบคลุมผู้ประกอบการ 5 หมื่นราย แยกเป็นปีแรก 1 หมื่นราย ปีที่ 2-3 ปีละ 1 หมื่นราย



อุตตม สาวนายน



## สายสีน้ำตาลหนุนอสังหาฯดันราคาพุ่ง

จากการที่รัฐบาลผลักดันให้เกิดการก่อสร้างรถไฟฟ้าสายสีน้ำตาลจากแครายถึงบริเวณแยกลำสาลี นายสุรเชษฐ กองชีพ ผู้เชี่ยวชาญทางด้านอสังหาริมทรัพย์ มองว่า หลังจากโครงการรถไฟฟ้าเส้นนี้มีความชัดเจนจะเอื้อให้เกิดการพัฒนาโครงการที่อยู่อาศัยเพิ่มมากขึ้น โดยเฉพาะที่ดินแปลงของกลุ่มที่ซีซีของนายเจริญ สิริวัฒนภักดี ที่มีอยู่กว่า 200 ไร่ บริเวณเกษตรนวมินทร์ รวมไปถึงที่ของกลุ่มบริษัท เค.อี.แลนด์ ซึ่งเป็นเจ้าของโครงการซีซีซีจะได้ผลรับอานิสงส์ตามไปด้วย

ปัจจุบันราคาที่ดินในย่านเกษตรนวมินทร์เฉลี่ยไม่เกิน 2-5 แสนบาท/ตร.ว. แต่โครงการรถไฟฟ้าสายสีน้ำตาลจะดันราคาที่ดินพุ่งเกิน 5 แสนบาท/ตร.ว. ซึ่งที่ผ่านมาโครงการหมู่บ้านจัดสรร รวมถึงโครงการคอนโดมิเนียมหลายรายเข้าไปพัฒนา แต่เชื่อว่าจะเห็นความชัดเจนที่ดินแปลงของกลุ่มที่ซีซีซีจะถูกนำมาพัฒนา



ผยอง ศรีวิชิต

## กลุ่มธนาคารกำไรลด 6.75%

11 ธนาคารพาณิชย์แจ้งผลการดำเนินงานงวดปี 2560 มีกำไร 186,656 ล้านบาท ลดลง 6.75% โดยธนาคารกรุงไทยกำไรลดลงสูงสุด 30% จากปี 2559 โดยเหลือกำไรเพียง 2.2 หมื่นล้านบาท จากการตั้งสำรองหนี้สูญ หนี้สงสัยจะสูญ และขาดทุนจากการด้อยค่าเพิ่มขึ้นสูงถึง 1.1 หมื่นล้านบาท จุดกำไรกลุ่มธนาคารพาณิชย์ให้ลดลงประมาณ 5% หากไม่นับรวมกำไรจากกรุงไทย กลุ่มธนาคารจะมีกำไรลดลงเพียง 2% เท่านั้น

นายผยอง ศรีวิชิต กรรมการผู้จัดการใหญ่ ธนาคารกรุงไทย เปิดเผยว่า ปีนี้จะมีงบบริหารจัดการหนี้ที่ไม่ก่อให้เกิดรายได้ (เอ็นพีแอล) เข้มข้นขึ้น แต่ยากที่จะกดเอ็นพีแอลให้ต่ำกว่า 4% ได้จากสิ้นปี 2560 เอ็นพีแอลอยู่ที่ 4.19% เพราะมาตรฐานทางบัญชีไอเอฟอาร์เอส9 (IFRS9) ที่กำหนดนิยามการเป็นหนี้เอ็นพีแอลเปลี่ยนจากการผิดนัด 90 วัน มาเป็นตามโอกาสที่จะเป็นหนี้เสียที่ทำให้หนี้บางส่วนตกชั้นไปเป็นเอ็นพีแอลเพิ่มขึ้น ซึ่งขณะนี้ทยอยจัดชั้นไปแล้ว

## 'ออราฟาร์ม' ขอนแก่น จุดเช็คอินแห่งใหม่ของอีสาน

รายงาน  
[พิเศษ]



ขอนแก่นเป็นเมืองใหญ่แห่งหนึ่งของอีสานที่มีจำนวนนักท่องเที่ยวนิยมมาเที่ยวกัน เพราะมีสถานที่ท่องเที่ยวหลากหลายล่าสุดผู้ประกอบการอย่าง นายประเสริฐ โทธิไพฑูรย์ เจ้าของออรา ฟาร์ม เห็นถึงโอกาสทำเงินจากการท่องเที่ยว จึงได้เปิดออราฟาร์มในเนื้อที่ 15 ไร่ ซึ่งเป็นจุดพักผ่อนเชิงเกษตรรูปแบบใหม่ที่ไม่เหมือนใคร ตั้งอยู่บริเวณริม อ.มิตรภาพ ก่อนถึง อ.เขาสวนกวาง จ.ขอนแก่น เส้นทางมุ่งหน้าไปยังจ.อุดรธานี

จุดเด่นของออราฟาร์ม คือ ผู้มาเยือนจะได้ชมแปลงสาธิต ชมผัก-ผลไม้ออแกนิก



สดทุกคืน ด้วยดีไซน์สุดหรูคล้ายกับประเทศอังกฤษ พร้อมขบวนรถไฟโบราณอายุกว่า 200 ปี และยังคงได้อิ่มอร่อยกับไอศกรีม 6 รสชาติพิเศษของเมืองขอนแก่น

นายประเสริฐเล่าว่า ช่วงตั้งแต่ปลายปี 2560 จนถึงต้นปีนี้ มีนักท่องเที่ยวและนักเดินทางทยอยมาขอใช้บริการที่ฟาร์มแห่งนี้ในการเป็นจุดพักรถ จุดพักผ่อน เข้าห้องน้ำ หรือรับประทานอาหารกันตลอดทั้งวัน เนื่องจากเป็นจุดจอดที่ตั้งอยู่ระหว่างทางในเส้นทาง อ.มิตรภาพ มุ่งหน้าไปยัง จ.อุดรธานี เดิมพื้นที่แห่งนี้เป็นที่



# ข่าวสด

Khao Sod  
Circulation: 950,000  
Ad Rate: 1,200

Section: First Section/ภูมิภาค

วันที่: อาทิตย์ 28 มกราคม 2561

ปีที่: 27

ฉบับที่: 9923

หน้า: 6(ล่างขวา)

Col.Inch: 79.13 Ad Value: 94,956

PRValue (x3): 284,868

ศิลปิน: ชาว-ดำ

หัวข้อข่าว: รายงานพิเศษ: 'ออราฟาร์ม' ขอนแก่นจุดเช็กอินแห่งใหม่ของอีสาน



ที่ครอบครัวนั้นทำปศุสัตว์ในการเลี้ยง ไก่ ไก่เนื้อทั้งระบบและการผลิตอาหารสัตว์ แต่ด้วยความชื่นชอบโดยส่วนตัวในการที่จะต่อยอดผลผลิตด้านการเกษตรและพื้นที่แห่งนี้เหมาะสมในการทำเป็นจุดพักรถ จึงได้ใช้พื้นที่ 15 ไร่จัดทำเป็นฟาร์มและจุดพักรถ ทั้งยังคงเป็นแหล่งท่องเที่ยวเชิงเกษตรที่น่าสนใจ ที่สามารถขอรับบริการได้ตลอดทั้ง 24 ชั่วโมง และที่สำคัญตั้งติดกับ ถ.มิตรภาพอีกด้วย

“พื้นที่ 10 ไร่ ด้านหน้าของฟาร์ม มีการจำลองเมืองคروشวิลล์ ของอังกฤษ มาไว้ที่นี่ มีการจัดวางพื้นที่ให้เป็นสัดส่วน ทั้งจุดบริการอาหาร ที่มีให้บริการทั้งอาหารอีสาน อาหารตามสั่ง ก๋วยเตี๋ยว น้ำดื่ม ชา และกาแฟ รวมไปถึงสตีกที่วัตถุดิบนั้นมาจากฟาร์มออร์แกนิกของฟาร์มทั้งหมด ,พื้นที่จุดพักรถคอย จอดรถ และให้บริการทัวร์ ที่มีการจัดทำอาคารเอนกประสงค์หรือโดมขนาดใหญ่ 2 ชั้น ไว้คอยให้บริการ มีการให้บริการห้องน้ำกว่า 30 ห้อง และที่เป็นไฮไลต์ของฟาร์มของเราก็คือ สถานีรถไฟออรา ฟาร์ม ที่มีการนำขบวนรถไฟโบราณที่มีอายุกว่า

200 ปี ซึ่งเป็นแบบใช้ไม้เป็นเชื้อเพลิงกับขบวนรถจริง ทั้งหมดยังคงสามารถใช้งานได้จริง มาจัดแสดงเพื่อให้นักท่องเที่ยวได้ถ่ายภาพและสัมผัสถึงความเป็นเมืองแห่งดอกไม้ เมืองแห่งเกษตรกรรมและเมืองแห่งสุขภาพที่น่ามารวมไว้ที่นี่ทั้งหมด”

เจ้าของออราฟาร์มแจกแจงอีกว่า นักท่องเที่ยวหรือผู้ที่มาขอรับบริการที่ออรา ฟาร์ม นั้น เมื่อมาถึงจะได้พบกับสถานีรถไฟที่เป็นจุดเด่น ร้านจำหน่ายไอศกรีม เบนิโด้ ที่เป็นไอศกรีม แชนด์เมด ที่นำผลผลิตของฟาร์ม

มาต่อยอดและเพิ่มมูลค่าทางการค้า ที่นอกจากการทำรสชาติ 26 รสชาติ ทั่วไปของไอศกรีมที่ทุกคนชื่นชอบแล้วยังมีไอศกรีม 6 รสพิเศษ ที่ทำขึ้นและจำหน่ายเฉพาะที่ขอนแก่นเท่านั้น และได้รับความสนใจจากนักท่องเที่ยวอย่างมากในการมาลิ้มลองรสชาติคือ รสมะม่วงบ้านแฮด,รสข้าวโพดเหนียวม่วงแต้มบ้านฝาง, รสนมสดเขาสวนกว้าง, รสลูกหม่อน ชนบท, รสชาใบหม่อน ชนบทและรสข้าวโพดหวาน ชุมแพ ที่เป็นการนำผลผลิตในท้องถิ่นมาทำเป็นไอศกรีมจำหน่ายที่นั่นทีเดียวเท่านั้น

นอกจากนี้ บริเวณด้านหลังอีก 5 ไร่ นั้น นักท่องเที่ยวยังคงสามารถเที่ยวชมและเรียนรู้การเลี้ยงโคนม และแปลงผักออร์แกนิกของทางฟาร์ม ได้อย่างใกล้ชิดและยังคงร่วมกิจกรรมต่างๆ ที่ฟาร์มนั้นได้กำหนดไว้ได้ด้วยตนเองอีกด้วย

ใครไปขอนแก่น หากมีเวลาหรือผ่านบริเวณใกล้เคียงขอแนะนำให้แวะไปชมบรรยากาศของที่นี่ แล้วจะรู้ว่าสวรรค์บนดินมีจริง

## สุพล บุญชื่นชม



● **อัปเดตความรู้เกษตรกรฟรี:** คณะเทคโนโลยีการเกษตร สถาบันเทคโนโลยีพระจอมเกล้าเจ้าคุณทหารลาดกระบัง (สจล.) ชวนร่วมอัปเดตความรู้ด้านการเกษตรและเทคโนโลยีสมัยใหม่ฟรี ในงานสัปดาห์วิชาการนิทรรศการเกษตรเจ้าคุณทหาร 2561 “นวัตกรรมก้าวไกลเกษตรไทยยั่งยืน 4.0” (Inno-

vation 4.0 for sustainable agriculture) วันที่ 9-18 ก.พ. ที่อาคารเจ้าคุณทหาร สจล. ในงานพบกับนิทรรศการผลงานวิจัยของคณาจารย์และนักศึกษา อาทิ “ดิน ปุ๋ย แม่นยำ น้อมนำศาสตร์พระราชา” “สถานการณ์โรคใหม่ข้าวสาเหตุและการแก้ไขอย่างยั่งยืน” และ “แปลงเกษตรสาธิตการจัดสวนในตู้คอนเทนเนอร์” พร้อมด้วยกิจกรรมบรรยาย เสวนา และฝึกอบรม สนใจลงทะเบียนเข้าร่วมหรือดูรายละเอียดที่ [www.agri.kmitl.ac.th](http://www.agri.kmitl.ac.th) โทร. 0-2329-8507, 7172, 7120 หรือคลิกดูที่ [www.facebook.com/AgriKMITL2016/](https://www.facebook.com/AgriKMITL2016/)

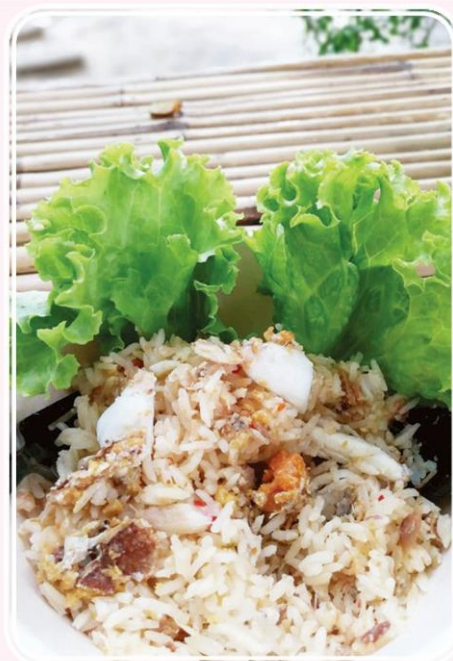

## จากสามพรานโมเดล สู่ออกแบบวิถีเกษตรอินทรีย์

**ไม่**ใช่เพียงแต่กระแสความใส่ใจในการดูแลสุขภาพของตัวเอง และคนรอบข้างอีกต่อไป เพราะความห่วงใยที่มีต่อเรื่องทั้งเพื่อนร่วมงาน ผู้บริโภคอื่น ๆ ไปจนถึงแขกผู้มาเยือนอย่างนักท่องเที่ยวของสามพราน ริเวอร์ไซด์ ทำให้เกษตรอินทรีย์กลายเป็นหนึ่งในแนวคิดในการส่งเสริมการท่องเที่ยวแบบเต็มรูปแบบของออร์แกนิก ทัวริซึม (Organic Tourism) การท่องเที่ยววิถีเกษตรอินทรีย์ล่าสุด แล็บอาหารยั่งยืน (ประเทศไทย) (Sustainable Food Lab (Thailand)) ร่วมกับสามพราน ริเวอร์ไซด์ และสามพรานโมเดล จัดอบรมให้ความรู้เรื่องออร์แกนิก ทัวริซึม แก่ผู้ประกอบการธุรกิจท่องเที่ยว ร้านอาหาร เกษตรกร รวมถึงผู้ที่สนใจด้านเกษตรอินทรีย์ และการท่องเที่ยววิถีอินทรีย์ กว่า 30 คน เพื่อสร้างความเข้าใจ และเรียนรู้ความหมายแท้จริงของการท่องเที่ยววิถีอินทรีย์ ก่อนก้าวสู่การขับเคลื่อนการท่องเที่ยววิถีเกษตรอินทรีย์อย่างจริงจังในแต่ละบริบท มุ่งสู่เป้าหมายเดียวกัน คือ การสร้างระบบอาหารสมดุลและยั่งยืน ณ โรงแรมสามพราน ริเวอร์ไซด์ จ.นครปฐม

โดยมี ดร.อุดม หงส์ชาติกุล ผู้ร่วมก่อตั้งแล็บอาหารยั่งยืน (ประเทศไทย) ทำหน้าที่กระบวนกร ร่วมด้วย อรุณ นวราช อีกหนึ่งผู้ร่วมก่อตั้ง และ ชกฤทธิพร เม้งเจริญ ผู้จัดการสามพรานโมเดล เป็นวิทยากรให้ความรู้

เรื่องราว 8 ปี ของเส้นทางเกษตรอินทรีย์สามพรานโมเดลถูกถ่ายทอดให้ผู้เข้าร่วมได้ร่วมเรียนรู้จากความตั้งใจในการแก้ปัญหาสุขภาพของทั้งผู้บริโภคและผู้ผลิต โดยผู้ผลิตเองจะต้องอยู่ได้ด้วย จนเป็นที่มา

ของ “ตลาดสุขใจ” ที่ทำหน้าที่เป็นตัวกลางในการกระจายสินค้าอย่างเป็นทางการ นอกเหนือจากการนำส่งโรงแรมสามพราน ริเวอร์ไซด์เพื่อเป็นมื้ออาหารปลอดภัยกับทั้งพนักงานและแขกผู้มาเยือน โดยมีมาตรฐานการรับรองที่เรียกสั้น ๆ ว่า PGS คือระบบประกันคุณภาพในระดับท้องถิ่นที่ให้การรับรองผู้ผลิต โดยเน้นการมีส่วนร่วมของผู้มีส่วนเกี่ยวข้อง และตั้งอยู่บนพื้นฐานของความเชื่อถือ เครือข่ายทางสังคม และการแลกเปลี่ยนความรู้

“เกษตรกรที่เรารับเคลื่อนที่ที่สามพราน มูลนิธิสังคมสุขใจขับเคลื่อนอยู่มี 12 กลุ่ม โดยอยู่ในนครปฐม 9 กลุ่ม อีก 3 กลุ่มอยู่จังหวัดข้างเคียง ได้แก่ ราชบุรี กาญจนบุรี และประจวบคีรีขันธ์ มีการแบ่งกลุ่มแยกเป็นสี่เพื่อให้เข้าใจง่าย เกษตรกรที่เข้ามาที่ยังใช้สารเคมีอยู่จะเป็นผู้สังเกตการณ์ เมื่อเลิกใช้สารเคมีผ่านข้อตกลงร่วม PGS ก็จะเริ่มได้สีเขียวอ่อน ขาของผ่านกลุ่มได้ แต่ถ้าผ่านการตรวจจาก มกท. (มาตรฐานเกษตรอินทรีย์แห่ง



ประเทศไทย) จะปรับขึ้นเป็นเขียวกลาง และหากเป็นเขียวเข้มจึงได้ใบรับรอง” อรุณ นวราช กรรมการผู้จัดการ โรงแรมสามพราน ริเวอร์ไซด์ บอกเล่า

แน่นอนว่าในระยะแรกหลังจากตัดขาดสารเคมีแบบเด็ดขาดพืชผักที่ปลูกจะให้ผลผลิตที่ไม่สมบูรณ์นัก เนื่องจากสภาพดินที่ยังไม่สมบูรณ์ จนเมื่อดินปรับสภาพกลับคืนสู่ธรรมชาติและปลอดสารเคมีแล้ว

ผลผลิตก็จะเริ่มฟื้นคืน ซึ่งหากเป็นเกษตรกรที่มีการศึกษาเรื่องปุ๋ยอินทรีย์อย่างจริงจังและรู้ว่าอะไรควรใช้เมื่อไหร่อย่างไร ผลผลิตที่ได้ไม่เพียงดีกว่าเกษตรกรเคมีหากแต่ยังได้จำนวนผลผลิตที่มากกว่าด้วยซ้ำ เพราะความสมดุลที่กลับคืนมา

หนึ่งในเกษตรกรที่พิสูจน์แล้วว่าเกษตรกรอินทรีย์ไม่ใช่เรื่องเพ้อฝันในวันที่เคมีหาซื้อได้ง่ายยิ่งกว่าร้านสะดวกซื้อ **อรุณี พุทธรักษา** เกษตรกรอินทรีย์กลุ่มที่เมืองสองด้าบล ถ่ายทอดประสบการณ์ให้ผู้มาเยือนได้เรียนรู้ โดยพื้นที่ 1 ไร่เป็นการดำเนินงานเองทุกอย่าง เพื่อลิ้มรสความเหนียวของเกษตรกร และเพื่อบอกกับผู้บริโภคได้ว่ามีความเหนียวเหนียวเพียงใด ครั้งไหนที่

ทำมาได้หน่อยให้คิดว่าเคมีทานเองในครอบครัวก็แล้ว รอบคันมีการขุดร่องเพื่อเลี้ยงปลา ให้ปลากินหญ้าวัชพืช และมีการเพิ่มบัวหลวงเพื่อนำไปทำชา ทำน้ำจะทำสองครั้งใน 1 ปี เพื่อป้องกันและกินเอง โดยทำการปลูกปลายเดือนมีนาคมและปลายเดือนสิงหาคม ช่วงเวลาเก็บเกี่ยวคือ 4 เดือน โดยเป็นนาปีพื้นที่ปลูกคือ มะลิแดง ข้าวเหนียวดำ และข้าวหอมกรวยศรี การจัดการข้าวที่เก็บเกี่ยวแล้ว จะเก็บไว้ในถัง 200 ลิตร เพื่อป้องกันหนู แนวกันชนของพื้นที่ปลูกข้าวคือไผ่รวก

“ครอบครัวเราเป็นครอบครัวที่ทำการเกษตร โดยทำเป็นเกษตรเคมีมาทั้งชีวิต ตอนแม่เป็นโรคผิวหนังที่เท้าอย่างรุนแรง รักษาไม่หาย ต้องรักษาบรรเทาด้วยน้ำหมัก เพราะเกิดจากการพ่นยาในนาแล้วใช้เท้าแหวกทางนืดยา ทำให้เกิดการสะสมในร่างกายจนเกิดอาการแพ้ กันอย่างรุนแรง จนตัวเองมาทำอินทรีย์ แม่เห็นด้วยที่หันมาทำอินทรีย์ เรื่องเกษตรนั้นแม่จะรู้จักและเก่งเรื่องการเกษตรมาก แม่เป็นครูคนแรกที่สอนและสนับสนุน แต่พ่อแม่ไม่ค่อยเชื่อ พ่อเคยปลูกหน่อไม้ฝรั่งให้บูยเยอะมาก ใช้ยาเคมีตลอด ครอบ



กำหนดเก็บผลผลิต สรุพบว่า เป็นหนี้ 5,000 บาท เรา รู้สึกว่าทำไปไม่คุ้มจึงให้หยุดทำเลิกทำ ช่วงนั้น

ทำงานเป็นนักพัฒนาและเปิดร้านซักรีดด้วย เลยกเลิกทำเกษตรเคมีไปพักหนึ่งและสุดท้ายได้ค้นพบว่าร้านซักรีดไม่ใช่ทางเรา ชีวิตไม่มีอิสระเลยลาออก กลับมาทำงานที่บ้านตัวเอง ตอนแรกทำนานมันเหนื่อยมากแต่เวลาเหนื่อยก็ง่วงพัก หายเหนื่อยก็ไปทำงานต่อ นุ่มมองไปก็มีพื้นที่ของตนเองมันเป็นที่ดินของเรามีความสุข”

นอกจากการพบปะแลกเปลี่ยนพูดคุยกับเกษตรกรที่ประสบความสำเร็จในการทำเกษตรอินทรีย์แล้ว ยังมีพื้นที่ปฏิบัติจริงของโรงแรมสามพราน ริเวอร์ไซด์ ด้วย ทั้งเรื่องการเกษตรอินทรีย์ที่ทำหน้าที่เป็นศูนย์การเรียนรู้และใช้งานจริง ไปจนถึงการจัดการขยะประเภทอาหาร (Food waste) ซึ่งขยะประเภทอาหารกว่า 140 กิโลกรัมต่อวัน จะถูกนำมาคัดแยกเพื่อนำไปใช้ประโยชน์ในรูปแบบที่แตกต่างกัน เศษผักนำไปเป็นอาหารไส้เดือน ผลไม้รสเปรี้ยวนำไปหมักเพื่อทำเป็นผลิตภัณฑ์ซักรีดล้างกากกาแฟหมักทำสารไล่แมลง ขณะเดียวกันก็มีการผลิตของเสียจากการให้บริการในห้องอาหารโดยมีพนักงานทำหน้าที่ในการจัดเก็บทิ้งอย่างจริงจัง เพื่อให้มีขยะประเภทอาหารน้อยที่สุดอีกด้วย

ไม่เพียงเท่านั้นน้ำมันประกอบอาหารที่ใช้แล้วยังนำมาผ่านกรรมวิธีเพื่อผลิตเป็นไบโอดีเซล ส่วนตะกอนก็ยังนำไปทำเป็นสบู่ได้อีก ซึ่งทั้งหมดนั้นเกิดจากความร่วมมือทั้งเจ้าของกิจการ พนักงาน นักวิชาการ และแนวร่วมสำคัญอย่างเกษตรกร เพราะทุกคนบนห่วงโซ่อาหาร คือ พลังสำคัญที่จะเป็น Change Agent ที่จะสร้างความเปลี่ยนแปลงร่วมกันขับเคลื่อนการท่องเที่ยววิถีเกษตรอินทรีย์สู่เป้าหมายสร้างระบบอาหารสมดุล เพื่อความมั่นคง มั่งคั่ง และยั่งยืน.

[article@daliynews.co.th](mailto:article@daliynews.co.th)

# สร้างสร้างแบรนด์ 'กาแฟชะมด' ตอบโจทย์ยุคไทยแลนด์ 4.0

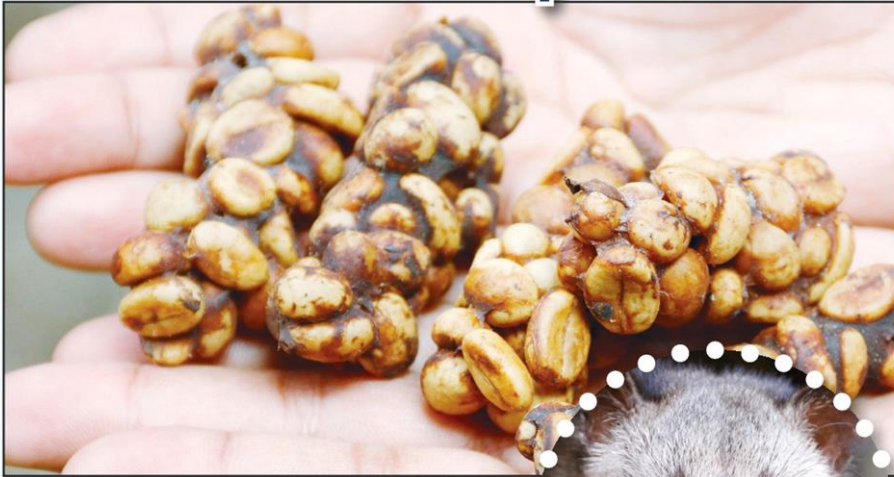

“หนึ่งเดียวในตรง ทำฟาร์มเลี้ยงชะมด สร้างแบรนด์ “กาแฟชะมด” ขายกิโลละ 20,000 บาท ตอบโจทย์ยุคไทยแลนด์ 4.0 สร้างรายได้งาม เนาะเกษตรกรหันมาปลูกกาแฟทำเป็นอาชีพแทนการทำสวนยาง และสวนปาล์มน้ำมันที่ราคาตกต่ำผันผวน

ฟาร์มเลี้ยงชะมดกว่า 100 ตัว บนเนื้อที่ประมาณ 1 ไร่เศษ ตั้งอยู่บนเนินควนนาขี้เกี้ยว หมู่ 6 ถนนสายตรง-ปะเหลียน ต.ทุ่งกระเบื้อง อ.ย่านตาขาว จ.ตรัง พบ นายสมศักดิ์ หรือโกอ้วน อักษรกาญจน์ อายุ 50 ปี อยู่บ้านเลขที่ 200/48 หมู่ 10 ต.โคกหล่อ อ.เมืองตรัง หลังจากตัดสินใจหันมาทำฟาร์มเลี้ยงชะมดอย่างจริงจัง เพราะตลาดราคาขายพาราและปาล์มน้ำมันผันผวนและต่ำลงอย่างต่อเนื่อง จึงตัดสินใจแปลงสภาพพื้นที่เพาะพันธุ์เลี้ยงลูกกึ่งหันมาทำฟาร์มเลี้ยงชะมด สร้างแบรนด์เป็นผลิตภัณฑ์ “กาแฟชะมดตรัง” หรือ Kopi

Luwak ใช้เป็นพันธุ์ลู้ง หรืออีเห็นข้างลายในแถบภาคเหนือ หรือมูสังหอม แถบภาคใต้ เป็นสัตว์ป่าไม่คุ้มครอง

โกอ้วน บอกว่า ตนเริ่มศึกษาจากยูทูบ และเรียนมาทางด้านเกษตร คิดว่าทำไมชากก็เลยเลี้ยงดู ไปค้นหาข้อมูลในยูทูบและราคาตลาดกาแฟตัวนี้ พบว่ามีรสชาติที่แตกต่างและมีราคาสูงก็เลยลองศึกษาดู มองถึงกลุ่มลูกค้าที่ต้องการรสชาติที่แตกต่าง ซึ่งตนมองว่ามีรสชาติที่แตกต่างอาจจะถูกใจ ตอบโจทย์ลูกค้ากาแฟ กระทั่งวันนี้วางจำหน่ายเป็นของฝาก ตอนนี้มีร้านตัวแทนใน จ.ตรัง ที่ร้านโรงกาแฟมาเจอนี้@ตรัง และต้องดูควบคู่ไปกับเศรษฐกิจ ตั้งแต่เริ่มต้นเลี้ยงก็ต้องคัดเลือกพันธุ์ชะมด และนำมาผสมพันธุ์จนได้ขนาดที่พอจะกินเมล็ดกาแฟสด (ลูกแดง ๆ หรือเรียกว่าลูกเซอร์รี่) โดยป้อนให้ชะมดกินเมล็ดกาแฟสดทั้งพันธุ์อาราบิก้าและโรบัสต้า สลับกับกล้วยสุก นม ผลไม้ที่มีกากใยและอื่น ๆ ชื่อจากชาวสวนคัดคุณภาพที่ปลอดสารเคมีแล้วนำมาให้ชะมดกิน เมื่อชะมดกินผลกาแฟสุกเข้าไปแล้วกรดและเอ็นไซม์ในกระเพาะของชะมดจะทำปฏิกิริยากับเมล็ดกาแฟลักษณะคล้ายกับการหมัก โดยกระเพาะจะย่อยเฉพาะเปลือกและเนื้อของเมล็ดกาแฟเหลือแต่กะลากาแฟ (เปลือกเมล็ดกาแฟ) ที่ย่อยไม่ได้แล้วก็ขับถ่ายออกมาจากนั้นจะไปเก็บไข่ชะมด แล้วแยกเอาเฉพาะเมล็ดกาแฟเก็บไว้ประมาณ 1 ปี แล้วเอาออกมาทำความสะอาดแล้วตากให้แห้งสุดท้ายก็นำมาคั่วจนได้เป็นเมล็ดกาแฟคั่วที่สมบูรณ์สามารถนำมาบดและชงดื่มได้ ขายกิโลกรัมละ 20,000 บาท จากเมล็ดกาแฟสด 100 กิโลกรัมที่ชะมดกินเข้าไป จะได้กาแฟคั่วไม่เกิน 5 กิโลกรัม ในแต่ละปีสามารถผลิต

# เดลินิวส์

Daily News  
Circulation: 810,000  
Ad Rate: 2,200

Section: First Section/เครือข่ายอาเซียน

วันที่: อาทิตย์ 28 มกราคม 2561

ปีที่: - ฉบับที่: 24944

Col.Inch: 88.36 Ad Value: 194,392

คอลัมน์: เดลินิวส์ AEC: สร้างสร้างแบรนด์ 'กาแฟชีชะมัด' ตอบโจทย์ยุคไทยแลนด์ 4.0

หน้า: 4(บนขวา)

PRValue (x3): 583,176

คลิป: สีสี่



นายพิชัย มนะสุทธิ



สมศักดิ์ หรือ โกอิ้ววน

กาแฟชีชะมัดได้ประมาณ 500 กิโลกรัม ขายกิโลกรัมละ 20,000 บาท สร้างรายได้นับ 10 ล้านบาท เน้นเกษตรกรหันมาปลูกต้นกาแฟแทนการทาสวนยางพาราและสวนปาล์มน้ำมันซึ่งคนมองว่าจะขายได้ทุกวันและได้ราคาดีกว่า ต้องปรับตัวยุคไทยแลนด์ 4.0

ไปคุยกับ นายสักขันธ์ เชื้อวู้ หรือโกแคว เจ้าของร้านโรงกาแฟมาเจอนี้ จ.ตรัง ในฐานะผู้แทนจำหน่าย กล่าวว่า สำหรับกาแฟ การดื่มกาแฟชีชะมัด ถือว่าได้ลิ้มรสชาติกาแฟที่ถือว่าสุดยอดแล้ว รสชาติของกาแฟชีชะมัดหอมกลมกล่อม ละมุนละไมและนุ่มลิ้นมาก หอมติดลิ้นคือสร้างความกระปรี้กระเปร่า และชุ่มคอตลอดทั้งวันทำให้กาแฟนิยมนิยมกาแฟชีชะมัด แม้จะมีราคาสูงกว่ากาแฟปกติทั่วไปก็ตาม ผู้เชี่ยวชาญกาแฟบางรายระบุว่ากาแฟที่เก็บจากมูลชะมัดทำได้ยากกว่าเก็บจากต้นจึงทำให้กาแฟชนิดนี้มีราคาสูง จากเมล็ดกาแฟมาคั่วบดเราก็จะมาเสิร์ฟ ด้วยแก้วไวน์เพราะเราได้ลิ้มรสชาติทั้งการชิมและจกจะได้รับการลิ้มความหอมความละมุนของกาแฟชีชะมัดด้วย ใน 1 เสิร์ฟจะเสิร์ฟ 250 ซีซี ตอนนี้ได้รับการตอบรับจากลูกค้าเป็นอย่างดี เริ่มแรกจัดให้ลูกค้าชิม หลังจากนั้นก็มีคนแนะนำเพื่อน ๆ มาเปรียบเทียบกับจังหวัดอื่น ๆ รสชาติก็สู้ที่อื่นได้ ส่วนราคาที่เราจะถูกกว่าเพราะ

เราต้องการให้คนตรังหรือคนที่มาเที่ยวเมืองตรังได้ลิ้มรสกาแฟชีชะมัด แวะซื้อติดมือเป็นของฝากได้ด้วย

ด้าน นายพิชัย มนะสุทธิ ประธานหอการค้าจังหวัดตรัง กล่าวว่า รู้สึกยินดีที่เกษตรกรตรังบ้านเรามีความคิดริเริ่มนำร่องที่จะทำธุรกิจที่แปลกใหม่ทำฟาร์มเลี้ยงชะมัดเพื่อผลิตกาแฟชีชะมัด นอกจากทำอาชีพหลักกับการทำสวนยางพาราและสวนปาล์มน้ำมันจนเคยชิน ขณะที่ช่วงนี้ราคาตกต่ำผันผวนเราจึงต้องคิดหาทางเลือกใหม่ที่มีมูลค่าและสร้างความยั่งยืนได้ ตนเองก็เพิ่งทราบว่าเกษตรกร จ.ตรัง หันมาทำฟาร์มผลิตกาแฟชีชะมัด ต่อไปไม่เฉพาะเกษตรกร นักธุรกิจเองก็ต้องรู้จัก รู้เท่าทัน ในการปรับตัวรับมือกับวิกฤติและอุปสรรคก้าวข้ามไปได้ ที่ผ่านมามีความคิดกับความสบายความไม่กล้า และ

เราขาดความกระตือรือร้นไป สิ่งเหล่านี้ทำให้เราย่ำอยู่กับที่ไม่ขยับไปไหนเลย นั่งรอความหวังอย่างเดียวที่จะให้พืชผลทางการเกษตรกลับมา และไม่รู้ว่ากลับมาเมื่อไหร่

ฟาร์มผลิตกาแฟชีชะมัดเมืองตรัง ดนก็เคยดื่ม รสชาติดี กลมกล่อม กลิ่นหอม ราคาสูงอยู่ตอนใต้ตลาดยังต้องการแต่ก็ต้องมีการแข่งขัน องค์กรประกอบหลัก คือ คุณภาพ และความสมดุลถ้าหากผลิตมากเกินไปราคาก็จะต่ำ ตนมองว่าการทำฟาร์มกาแฟชีชะมัดก็ไม่ง่ายเหมือนกัน ต้องอาศัยความรู้ความเข้าใจและความสามารถ ความตั้งใจที่จะทำงานให้สำเร็จ

ในส่วนของ จ.ตรัง ถ้าเกษตรกรชาวสวนยาง และสวนปาล์มน้ำมัน จะหันมาปลูกสวนกาแฟ เพื่อนำเมล็ดกาแฟ

มาป้อนให้กับฟาร์มเพื่อให้ชะมัดกิน ตนมองว่าเป็นไปได้และธรรมชาติของ จ.ตรัง ความสมบูรณ์ดิน พืชอากาศ น้ำ และแร่ธาตุต่าง ๆ คืออยู่แล้ว ก่อนหน้านั้นตนเคยไป จ.ชุมพร เขาก็มีสวนกาแฟ หลังปิดฤดูกรีดยาง หรือยางราคาไม่ดี เขาก็มีผลไม้ราคาดีมาทดแทนไม่เว้นช่วง

ประธานหอการค้าจังหวัดตรัง กล่าวอีกว่า อดีต จ.ตรัง เคยมีกาแฟเขาสองโคงดังมากปลูกบนเทือกเขา แต่ช่วงหลังรุ่นสองเจียบ ๆ ไป แต่ถึงตอนนี้องมองว่ากาแฟน่าจะเป็นพืชเศรษฐกิจที่น่าจะตอบโจทย์ที่ตลาดต้องการ เพราะกาแฟปัจจุบันนี้มีความนิยมมากขึ้น ผู้คนเกือบทุกเพศวัย ตั้งแต่วัยรุ่นดื่มกาแฟเป็นเรื่องคู่กับชีวิตประจำวัน ในส่วนของหอการค้าฯ ก็ต้องขอชื่นชมเกษตรกรและนักธุรกิจที่กล้าเปลี่ยนแปลง ส่วนการทำฟาร์มเลี้ยงชะมัด ปลูกกาแฟ เราไม่ได้ไปเจาะจงว่าคุณทำฟาร์มชะมัดด้วย แต่คุณต้องรู้จักมองหาความเป็นไปได้ มองหาจุดแข็งของตัวเองคุณเก่งเรื่องอะไร มีโอกาสทางตลาดอะไรบ้าง เหล่านี้เพื่อหาโอกาสเข้ามาทำธุรกิจใหม่ ที่ทำคืออยู่แล้วขอให้รักษาคุณภาพมาตรฐานเอาไว้ให้ดีและเตรียมที่จะสนับสนุนต่อไป.

พรชัย นาคพล



## ปีกองสินค้าเกษตร

ถ้าหากสถานการณ์ไม่ผิดพลาด หรือผิดพลาดจากการคาดการณ์พยากรณ์ของหลายสำนัก ปีนี้จะเป็นปีทองของสินค้าเกษตรอีกรอบหนึ่ง โดยสินค้า commodity หลายรายการทะยานขึ้นตั้งแต่ต้นปี ทั้งน้ำมัน กลุ่มโลหะที่ซื้อขายในตลาดล่วงหน้า ด้านสินค้าเกษตรพุ่งขึ้นไปทั้งตลาดล่วงหน้าและตลาดซื้อขายจริง โดยเฉพาะน้ำมันที่เป็นตัวชี้วัดและตัวจุดดึงสินค้าเกษตรรายอื่นๆให้พุ่งขึ้นตามไปด้วย ราคาล่าสุดของน้ำมันอยู่ที่ 60-70 ดอลลาร์สหรัฐต่อบาร์เรล

สำหรับสินค้าเกษตรนอกจากฟองอานิสงส์ราคา น้ำมันที่ดันขึ้นไปแล้ว ยังมีสภาพภูมิอากาศที่ส่งผลต่อการเก็บเกี่ยวในหลายพื้นที่และหลายชนิดสินค้า ในบรรดาประเทศผู้ผลิตเกษตรรายใหญ่ ทั้งจีน อินเดีย บราซิล เวียดนาม ล้วนแต่ประสบปัญหาผลผลิตออกล่าช้า ลดลงกว่าที่ควรจะเป็น ประสบความเสียหายจากภัยพิบัติธรรมชาติ ส่งผลให้สินค้าหลายรายการค่อยๆขยับราคาได้เปดานขึ้นมาตามลำดับ

สินค้าข้าวโพดสถานการณ์การผลิตในไทย ผลิตอย่างเต็มศักยภาพแล้วยังขาดแคลนจากการลดพื้นที่เพาะปลูก ต้องนำเข้าอยู่เกือบทุกปีไม่น้อยกว่า 2-3 ล้านตัน ส่งผลให้ราคาขยับไปสูง 9-10 บาทต่อกิโลกรัม

ซึ่งเป็นราคาที่สูงมากในรอบหลายๆปีส่วนใหญ่จะยืนราคา 4-5 บาทต่อกิโลกรัม ซึ่งขาดทุนเมื่อหักต้นทุนค่าปุ๋ย ค่าแรงแล้ว

ข้าวปีนี้จะเป็นปีที่ราคาพุ่งขึ้นไปสูงสุด ทำสถิติอีกปีหนึ่งในรอบหลายๆปี มีโอกาสเป็นปีทองของข้าวไทยอีกปีหนึ่ง ข้าวเปลือกหอมมะลิกำลังจะทะยานไปสู่ 2 หมื่นบาทต่อดันในระยะเวลาอันใกล้จากผลพวงสภาพอากาศที่ส่งผลให้ข้าวหอมมะลีนี้นี้ มีความหอมเป็นพิเศษ ประกอบกับผลผลิตคู่แข่งเสียหาย ด้านราคาข้าวเปลือกข้าวขาว จะวิ่งขึ้นสู่ระดับสูงกว่าหมื่นบาทต่อดันในไม่ช้า มีความคึกคักในการลงออร์เดอร์ เปิดประมูลจากประเทศผู้ซื้อหลายราย เหมือนกับสินค้ามันสำปะหลังที่ราคากำลังจะทะยานขึ้นไปสูงกว่า 2.50 บาทต่อกิโลกรัม ในระยะสั้นๆนี้ จากออร์เดอร์ที่เข้ามาจำนวนมาก

สินค้าเกษตรหลายรายการได้เปดานสูงขึ้น แม้จะเป็นขาขึ้น แต่รัฐบาลโดยกระทรวงพาณิชย์ กระทรวงเกษตรฯยังต้องบริหารจัดการอย่างแข็งขัน ให้ราคาได้ตกถึงมือเกษตรกรอย่างเต็มเม็ดเต็มหน่วย กลไกบริหารจัดการของรัฐในภูมิภาค ทั้งเกษตรฯและพาณิชย์ ต้องทำงานเป็นทีมรุก-รับเร็ว เปิดที่เปิดทางอำนวยความสะดวก สนับสนุนส่งเสริมเกษตรกร แปรรูป ปรับปรุงคุณภาพ พัฒนาหีบห่อบรรจุภัณฑ์ สร้างมูลค่าเพิ่มสินค้า ตัดตอนหรือสร้างกลไกให้เกิดการแข่งขันกับพ่อค้าท้องถิ่น พ่อค้าคนกลางในการไล่ซื้อสินค้า ไม่ให้มีการกดราคา รวบรวมสินค้าไปขายทำกำไรไปเสียหมด โดยเกษตรกรไม่ได้ประโยชน์จากราคาขาขึ้นสินค้าเกษตร

# 'สมเกียรติ' เสนาธิการน้ำคนแรก เร่งโรดแมป 1.3 แสนล.



△ สมเกียรติ ประจักษ์

๖๖ ๖๖ **บริหารจัดการน้ำ** เป็นหนึ่งในนโยบายที่รัฐบาล พล.อ.ประยุทธ์ จันทร์โอชา ให้ความสำคัญและเป็นเรื่องเร่งด่วนที่ต้องการแก้ปัญหาน้ำแล้งน้ำท่วมอย่างยั่งยืน เห็นได้จากได้มีราชกิจจานุเบกษา เผยแพร่คำสั่งหัวหน้าคณะรักษาความสงบแห่งชาติ อาศัยอำนาจตามความในมาตรา 265 ของรัฐธรรมนูญแห่งราชอาณาจักรไทย ประกอบกับมาตรา 44 ของรัฐธรรมนูญแห่งราชอาณาจักรไทย (ฉบับชั่วคราว) พ.ศ. 2557 ถึง 3 ครั้ง

ด้วยกัน ความตึกหน้าจะเป็นอย่างไรนั้น “ฐานเศรษฐกิจ” ได้สัมภาษณ์พิเศษ “สมเกียรติ ประจักษ์” อดีตอธิบดีกรมชลประทาน ซึ่งได้รับความไว้วางใจให้ดำรงตำแหน่ง เลขาธิการสำนักงานทรัพยากรน้ำแห่งชาติ (สทช.) คนแรก

## เร่งจัดโครงสร้างใหม่

“สมเกียรติ” กล่าวว่า หลังจากรัฐบาลประกาศใช้คำสั่ง ม.44 ตั้งแต่วันที่ 23 พฤศจิกายน 2560 ที่ผ่านมา ขณะนี้มีความ



■ อรุมา ศรีสมัย

ตึกหน้าไปมาก มีการประชุมหลายหน่วยงานเพื่อให้โครงสร้างและบทบาทหน้าที่ของ สทช. จะทำหน้าที่แบบใดเพื่อให้สมเจตนา รมณ์และเป้าหมายของรัฐบาล ซึ่งแน่นอนว่าได้มีการกำหนดกรอบค่อนข้างชัดเจนแล้วในเรื่องโครงสร้างและอัตรากำลังคนของสำนักงาน โดยได้รับความร่วมมือกับสำนักงานคณะกรรมการพัฒนาระบบราชการ (ก.พ.ร.) กับสำนักงานคณะกรรมการข้าราชการพลเรือน (ก.พ.) โอนข้าราชการ พนักงานราชการ และลูกจ้างประจำของกรมชลประทาน และกรมทรัพยากรน้ำ มาปฏิบัติราชการ มีกำหนดระยะเวลา 180 วัน

ทั้งนี้เมื่อครบกำหนดตามเวลาข้างต้นแล้ว ผู้ใดประสงค์จะทำงานต่อที่สำนักงานนี้ก็ให้แจ้งความจำนงกับเลขาธิการภายใน 30 วันก่อนครบกำหนดเวลาดังกล่าว แต่ถ้าผู้ใดไม่ประสงค์จะทำงานในสำนักงานแห่งนี้ก็ให้กลับไปปฏิบัติราชการหรือปฏิบัติงานในต้นสังกัดเดิม คาดว่าการจัดกรอบอัตรากำลังคนใน 2-3 เดือนข้างหน้าจะเดินได้

ก่อนที่ร่าง พ.ร.บ.ทรัพยากรน้ำ พ.ศ. ... จะแล้วเสร็จ นี้คือโรดแมป ที่ 1

## ลุยแผนงบน้ำ 1.3 แสนล.

“นายกรัฐมนตรีได้มอบหมายให้สถาบันนี้ทำหน้าที่กำกับดูแลควบคุม กำกับแผนงานและงบประมาณ เพื่อให้มีการบูรณาการแผนงาน งบประมาณ สู่เป้าหมายเพื่อไม่ให้แตกแถว และไม่ให้ซ้ำซ้อน ซึ่งจากแผนงานและโครงการที่ได้ผ่านการพิจารณาเห็นชอบจาก ครม. ที่มีการประชุม ครม.สัญจรแล้วที่นครราชสีมา พระนครศรีอยุธยา และสุโขทัย จากนี้จะเห็นในโรดแมปที่ 2 คือ แผนการบูรณาการน้ำแห่งชาติ ในปี 2562 งบประมาณ 1.33 แสนล้านบาท มีหน่วยงานที่เกี่ยวข้องกว่า 30 หน่วยงาน ซึ่งจะใส่แผนงานและโครงการให้สอดคล้องกับพื้นที่ได้มากเพียงใด”

ทั้งนี้ ทาง สทช.ร่วมมือกับสำนักงานพัฒนาเทคโนโลยีอวกาศและภูมิสารสนเทศ (องค์การมหาชน) หรือจีสด้าเข้ามาช่วยตรวจสอบทางวิทยาศาสตร์

เพื่อไม่ให้แผนงานมีความซ้ำซ้อน โดยนายกรัฐมนตรี้ได้สั่งการว่าแผนงานนี้จะต้องเป็นรูปธรรมแล้วเสร็จภายในปี 2561 เพื่อเสนอให้ที่ประชุมคณะกรรมการทรัพยากรน้ำแห่งชาติ (กนช.) เห็นชอบในหลักการตามแผนกรอบยุทธศาสตร์ 20 ปี

**แผนงาน  
จะต้องเป็น  
รูปธรรม  
แล้วเสร็จ  
ภายในปี  
2561**

สำหรับในระยะเริ่มแรก จะให้หลายหน่วยงาน เช่น กรมเจ้าท่า กรมชลประทาน กรมทรัพยากรน้ำ กรมทรัพยากรน้ำบาดาล กรมป้องกันและบรรเทาสาธารณภัย กรมฝนหลวงและการบินเกษตร กรมพัฒนาที่ดิน กรมส่งเสริมการปกครองส่วนท้องถิ่น กรมอุตุนิยมวิทยา สถาบันสารสนเทศทรัพยากรน้ำและการเกษตร (องค์การมหาชน) สำนักงานพัฒนาเทคโนโลยีอวกาศและภูมิสารสนเทศ

(องค์การมหาชน) กรุงเทพมหานคร วิศวกรรมศาสตร์และหน่วยงานอื่นที่เกี่ยวข้องกับทรัพยากรน้ำ ให้ดำเนินการสนับสนุนและอำนวยความสะดวกในการให้ข้อมูล และเชื่อมต่อข้อมูลด้านทรัพยากรน้ำตามที่ สททช.กำหนด

### ก.พ.รับฟังความคิดเห็น

“สมเกียรติ” ยังกล่าวถึงร่าง พ.ร.บ.ทรัพยากรน้ำว่า คาดจะพิจารณาแล้วเสร็จในเดือนกุมภาพันธ์นี้ โดยทางสำนักงานได้เตรียมความพร้อมในการนำกฎหมายลูกต่างๆ อาทิ การกำหนดพื้นที่ลุ่มน้ำ และการเก็บอนุญาตการใช้น้ำ และการเก็บค่าน้ำ เป็นต้น เพื่อออกไปรับฟังความคิดเห็นในคราวเดียวกัน โดยเฉพาะเรื่องการเก็บค่าน้ำทาง สททช. มีการศึกษาการเก็บค่าน้ำของชลประทาน ค่าน้ำบาดาล ตรงนี้จะทำให้มีความเป็นธรรม ไม่ให้มีการเมืองมาแทรก ดังนั้นน้ำที่ใช้ในชั้นพื้นฐาน การดำรงชีพ ไม่เก็บค่าน้ำอยู่แล้ว ส่วนขนาดไหนจะเก็บอย่างไร ตรงนี้จะต้องไปรับฟังความคิดเห็น ส่วนค่าธรรมเนียมจากการเก็บค่าน้ำนั้นจะแบ่งให้กับองค์กรปกครองส่วนท้องถิ่น และส่วนหนึ่งจะต้องส่งเข้าคลังด้วย

“การบริหารจัดการลุ่มน้ำทางสำนักงานบริหารจัดการทรัพยากรน้ำภาค จะแบ่งเป็น 6 ภาคบริหารลุ่มน้ำ แล้วให้เป็นเลขานุการของคณะกรรมการ

ลุ่มน้ำ จะทำหน้าที่ควบคุมและกำกับดูแลการบริหารจัดการลุ่มน้ำ จำนวน 25 ลุ่มน้ำ เพื่อแก้ไขปัญหาในกรณีที่มีบางลุ่มน้ำมีพื้นที่คาบเกี่ยวกันหลายจังหวัด เช่น ลุ่มน้ำเจ้าพระยา เป็นต้น”

อย่างไรก็ดีลักษณะของการทำงานเพื่อให้เกิดภาพชัดเจนการบริหารน้ำแห่งชาติ คณะกรรมการทรัพยากรน้ำแห่งชาติ (กนช.) ที่มีนายกรัฐมนตรี้เป็นประธาน จะส่งผ่านนโยบายมายัง สททช. แล้วให้สำนักงานประสานไปยัง สททช.ภาค 1-6 ที่ทำหน้าที่เป็นเลขานุการคณะกรรมการลุ่มน้ำ เพื่อแก้ปัญหาเมื่อเกิดวิกฤติน้ำท่วม น้ำแล้ง ส่วนการจัดทำแผนแม่บท แผนยุทธศาสตร์ ลักษณะการทำงานคือ จะให้ลุ่มน้ำต่างๆ รวมทั้งแผนปฏิบัติการ จะผ่านการกลั่นกรอง การวิเคราะห์ และการบูรณาการจากสำนักงานภาค 1-6 ก่อนที่จะส่งข้อมูลไปยัง สททช. เพื่อให้ กนช.พิจารณาและเห็นชอบกำหนดนโยบายเป็นแผนยุทธศาสตร์ เพื่อขับเคลื่อนต่อไป

“การทำงานของ สททช. จะมีลักษณะเป็นเสนาธิการน้ำเพื่อประมวลสถานการณ์ต่างๆ ต่อนายกรัฐมนตรี เพื่อประกอบการตัดสินใจ ต่อไปนี้แผนงานต่างๆ จะต้องมีการบูรณาการไม่ใช่ต่างคนต่างทำ คาดว่าจะช่วยให้การบริหารจัดการน้ำเบ็ดเสร็จและสัมฤทธิ์ผลโดยเร็ว” ■



**SMEs TALKS**

ดร.สมชาย หาญหิรัญ  
รัฐมนตรีช่วยว่าการ  
กระทรวงอุตสาหกรรม

# คลัสเตอร์ไม่ใช่ก๊วน

ผมเชื่อว่าเราได้ยินเรื่องคลัสเตอร์กันมานาน ในประเทศไทยมีตัวอย่างให้เห็นมากมาย บางแห่งเกิดตามธรรมชาติของธุรกิจและค่อย ๆ เติบโตตามแรงจูงใจต่าง ๆ ของรัฐหรือของผลประโยชน์ร่วม ทั้งในภาพระดับภูมิภาคหรือจังหวัด ทั้งในอุตสาหกรรมระดับใหญ่ หรือในระดับชุมชน และหลายครั้งก็มีคนใช้ “คลัสเตอร์” แบบผิด ๆ เพี้ยน ๆ เป็น “ก๊วน” หรือ “โต๊ะแชร์” มากกว่าจะเป็นคลัสเตอร์ในนิยามของ Michael Porter ที่ให้มีผู้เล่นทุกกลุ่มในซัพพลายเชนและมีส่วนสนับสนุนอื่น ๆ ทั้งภาคการศึกษา การบริการของรัฐและเอกชนอื่น ๆ โดยผู้เล่นในคลัสเตอร์เหล่านี้ต่างพึ่งพาอาศัยกัน สนับสนุนกัน และแข่งกันกลาย ๆ แต่ต้องมีกิจกรรมครบถ้วนที่สนับสนุนกัน มีตัวจุดประกาย (Igniter) ตัวเร่งเร็ว (Catalyst) และแน่นอนสิ่งที่ยึดโยงทุกส่วนให้อยู่ด้วยกันคือการพึ่งพาอาศัยกัน และการมีผลประโยชน์ร่วมกัน โดยไม่มีใครได้ “กินรวบ”

แต่เดิมนั้น ผู้เล่นในคลัสเตอร์จะมาอยู่รวมกันในที่ใกล้ ๆ กัน แต่ในปัจจุบันบางคลัสเตอร์อาจมีสมาชิกที่ตั้งห่างกันแต่ด้วยเทคโนโลยีทำให้สามารถอยู่ในเครือข่ายเดียวกันได้ ขึ้นอยู่กับลักษณะของกลุ่มธุรกิจนั้น ๆ แต่ที่น่าสนใจสำหรับผมคือ ทำไมหลายคลัสเตอร์ที่พยายามปลูกปั้นขึ้นมากลับไปไม่ได้ไกลเหมือนที่ฝันไว้ แต่บางแห่งกลับไปไกลกว่าที่คิด อะไรทำให้คลัสเตอร์แต่ละแห่งถึงแตกต่างกันในความสำเร็จมากนัก

วันนี้ผมขอยกตัวอย่าง คลัสเตอร์ข้าวแห่งหนึ่งที่จังหวัดร้อยเอ็ดที่พัฒนาจากกลุ่มวิสาหกิจชุมชนเกษตรกรอินทรีย์ตำบลหนองพอก จังหวัดร้อยเอ็ด ที่ “**ดร.รณวิทย์ ปริยฉัตรตระกูล**” พยายามปลูกปั้นมาหลายปี ตั้งแต่การรวมกลุ่มของเกษตรกรอินทรีย์ในจังหวัดร้อยเอ็ดจำนวนไม่กี่สิบรายเพื่อร่วมกันผลิตข้าวอินทรีย์ จนวันนี้มีเครือข่ายข้ามจังหวัดในภูมิภาคอีสาน จากเครื่องจักรสีข้าวของกลุ่มเล็ก ๆ เครื่องเดียว แต่วันนี้กลุ่มเกษตรกรนี้มีโรงสีข้าวกลึงขนาด 4 ตันต่อวัน และโรงสีข้าวขนาด 100 ตันต่อวัน มีโรงงานสกัดน้ำมันรำข้าวแบบหีบเย็น 2 เครื่อง โรงงานผลิตจมูกข้าวบดสำหรับขงดื่มแบบสุก กำลังการผลิตพร้อมบรรจุเสร็จ 100 กิโลกรัมต่อวัน โรงบรรจุสุญญากาศ 6 เครื่อง กำลังการผลิต 2,500 กิโลกรัมต่อวัน และกำลังขยายกำลังการผลิตออกไปอีก โดยได้รับสินเชื่อจากกองทุนพัฒนา SMEs ตามแนวพระราชรัฐอีก 7.8 ล้านบาท เพื่อลงทุนในการขยายกำลังการผลิตข้าวกลึง

ผมฟังอาจารย์รณวริทธิ์ เล่าให้ฟังถึงความสำเร็จเหล่านี้ ถึงรู้ว่าไม่ได้มาจากความโชคดี ไม่ได้มาจากการช่วยเหลือที่ได้จากรัฐ แต่มาจากโอกาสต่างๆ ที่ “อาจารย์ รณวริทธิ์และสมาชิก” ช่วยกันคิด ช่วยกันทำ แสวงหาโอกาสที่เปิดกว้าง ทั้งจากภาครัฐและเอกชน ผมเคยเจออาจารย์ รณวริทธิ์ที่ประเทศเยอรมนีในงานเกษตรอินทรีย์ ที่พยายามจะเผยแพร่เกษตรอินทรีย์ของไทยในเวทีโลก “อาจารย์” เล่าให้ผมฟังถึงเส้นทางที่ค่อย ๆ ก้าวเดินมาแต่ละก้าวอย่างภาคภูมิใจ เริ่มจากกลุ่มวิสาหกิจเล็ก ๆ หันมาทำเกษตรอินทรีย์ หาเครือข่ายทุกส่วน ตั้งแต่โรงสีขนาดใหญ่ที่มีลูกค้าข้าวเพื่อเป็นตลาด หรือกับรัฐเพื่อเข้าสู่ความช่วยเหลือ ไม่ว่าจะจากกระทรวงเกษตรและสหกรณ์ หรือของกระทรวงอุตสาหกรรม การทำความเข้าใจกับกลุ่มเกษตรกรที่เป็นผู้ผลิตวัตถุดิบที่ต้นน้ำเพื่อให้ได้คุณภาพตามที่ต้องการ นอกจากนี้ ระบบการบริหารของกลุ่มเป็นเรื่องสำคัญ การจัดสรรรายได้ของกลุ่ม ผลประโยชน์ที่ได้แบ่งเพื่อการพัฒนา เพื่อการลงทุน สมาชิกมีส่วนร่วมในการเป็นหุ้นส่วน มีคณะกรรมการที่ช่วยกันบริหารและกำหนดเส้นทางเดินของกลุ่ม จนวันหนึ่งการขยายตัวอย่างรวดเร็ว “อาจารย์” เล่าว่าเราต้องเปลี่ยนสถานะของกลุ่มจากวิสาหกิจมาเป็นบริษัท เพื่อให้ธุรกิจเดินอยู่ในระบบและทำให้สามารถเข้าถึงระบบสินเชื่อเพื่อการพัฒนาได้อย่างมีประสิทธิภาพ

ผมฟังทุกคำพูดที่อาจารย์เล่าให้ผมก็รู้ว่ามาจากความรู้ที่ตกผลึก และอาจารย์บอกย้ำในแต่ละช่วงว่า ความสำเร็จที่มีอยู่ทุกส่วน มีทุกกิจกรรมที่จำเป็น ตั้งแต่ต้นน้ำ จนถึงผู้ทำการตลาด รวมตัวกันในคลัสเตอร์ ซึ่งผมก็เชื่ออย่างนั้น เพราะหลายวิสาหกิจหรือกลุ่มต่าง ๆ มักจะมีองค์ประกอบของคลัสเตอร์ไม่ครบ โดยเฉพาะตลาด

ที่สำคัญ แนวคิดของการรวมตัวกันที่อาจารย์รณวริทธิ์ย้ำตลอดการคุยกัน คือหลักการ “กินแบ่ง ไม่ใช่กินรวบ” ของกลุ่มนี้ การมีหน่วยงานสนับสนุนของรัฐและภาคการศึกษาที่อาจารย์เดินเข้าหา อาจารย์เล่าว่า เมื่อเริ่มต้นนั้นเป็นการรวมกลุ่มเกษตรกร ขยับมาเป็นสหกรณ์ วิสาหกิจชุมชน แต่เมื่อโตแล้วก็ใช้แนวคิดของคลัสเตอร์ที่กระทรวงอุตสาหกรรมเข้ามาช่วยจนขยายตัวมากขึ้น และต้องจดทะเบียนเป็นนิติบุคคล การพัฒนาเป็นไปอย่างครบวงจรมากขึ้น แม้แต่การนำเข้าข้าวจากการสีที่เคยขายออกไปในราคาต่ำ และได้รับการแนะนำจากทีมที่ปรึกษาและสำนักงานอุตสาหกรรมจังหวัดว่าของเหลือกว่า 30% นำมาทำการแปรรูปเป็นผลิตภัณฑ์ต่าง ๆ ทั้งสบู่ ยาสระผม ชาดื่ม อาหารเสริม และอื่น ๆ อีกมากมายหลายอย่างและขายได้ในราคาที่สูงกว่าข้าวหลายเท่า

ผมนั่งฟังอาจารย์รณวริทธิ์เล่าให้ฟังอย่างภูมิใจในความสำเร็จของกลุ่ม ผมเข้าใจเลยครับว่าความสำเร็จของคลัสเตอร์นี้ เส้นทางเดินกันมาจะเป็นคลัสเตอร์ที่ดีเยี่ยมในวันนี้ ผ่านร้อนผ่านหนาว ผ่านความยุ่งยาก ผ่านความลำบากมาเยอะมาก แต่ความมุ่งมั่น ความจริงใจและการทำงานเพื่อกลุ่มของสมาชิก รวมทั้งการวางกลยุทธ์ในการทำธุรกิจที่ครบวงจร และที่สำคัญคือการตลาดที่เยี่ยมยอด ทำให้สินค้าของคลัสเตอร์นี้ออกสู่ตลาดได้อย่างต่อเนื่อง และขยายตลอดเวลาเป็นองค์ประกอบที่สำคัญ และจะเป็นบทเรียนรู้ที่สำคัญให้กับกลุ่มอื่น ๆ ที่จะเดินตาม จะได้เห็นและรู้ว่าเส้นทางสู่ความสำเร็จที่มีใบหน้าเปื้อนยิ้มและความสุขของสมาชิกในวันนี้ แลกกับหยาดเหงื่อ ความเหนื่อย เสียสละ และความมุ่งมั่น มากเพียงใด ■

.....

วันนี้กลุ่มเกษตรกร  
มีโรงสีข้าวกลั่น

ขนาด 4 ตันต่อวัน

.....

โรงสีข้าวขนาด

100 ตันต่อวัน

.....

โรงงานสกัดน้ำมัน  
รำข้าวแบบหีบเย็น

2 เครื่อง 4ลช

.....