



สรุปหัวข้อข่าวด้านการเกษตรที่สำคัญ นสพ.ประจำวันที 1 กันยายน 2560

เรื่อง	สื่อ
1. ก.เกษตรฯ แจงงบเบิกจ่ายงบประมาณปี 2560 เบิกแล้วกว่า 78%...	มติชน
2. คুমเข้มแจกที่สปก.สกัดนอมินีนายทุน	โพสต์ทูเดย์
3. ชงกรม.ยึดโครงการ 9101 จัดงบ 2 พันล.ช่วยน้ำท่วม	กรุงเทพธุรกิจ
4. คอลัมน์ ข่าวสั้นเศรษฐกิจ: ชงขยายเวลา	ไทยรัฐ
5. พื้นที่ลุ่มต่ำ "บางระกำโมเดล 60" รับมือน้ำเหนือ	แนวหน้า
6. กษ. ลงพื้นที่ติดตามผลงานข้าวแปลงใหญ่ จังหวัดศรีสะเกษ	มติชน
7. ภาพข่าว: คอลัมน์ Biz Movement: ปศุสัตว์OK	กรุงเทพธุรกิจ
8. ปศุสัตว์ยันไข่ไก่ไทยปลอดภัยเพิ่มความมั่นใจไร้ยาฆ่าแมลง	สยามรัฐ
9. ภาพข่าว: พิพิธภัณฑ์ดิน	แนวหน้า
10. ภาพข่าว: เปิดอาคารเก็บสินค้าเกษตร	มติชน
11. กสส.MOUเอกชนคัดสรรสินค้าสหกรณ์โรดโชว์เมืองดงก่วน...	สยามรัฐ
12. ใช้'Smart Monitor'สร้างโปร่งใส	แนวหน้า
13. ไปรษณีย์ไทยจับมืออ.ส.ค. เปิดแอปสั่งซื้อจัดส่งนมถึงหน้าบ้าน	แนวหน้า



ข่าวสำนักงานเศรษฐกิจการเกษตร

จาก หนังสือพิมพ์ มติชน

หัวข้อ : ก.เกษตรฯ แจงงบเบิกจ่ายงบประมาณปี 2560 เบิกแล้วกว่า 78%...

วันที่ 1 กันยายน 2560

ฉบับที่ : 14418 หน้า : 7

ก.เกษตรฯ แจงงบเบิกจ่ายงบประมาณปี 2560 เบิกแล้วกว่า 78% เน้นผลงานยกระดับมาตรฐานการเกษตรสู่ความยั่งยืน

นางสาวจรรยา สุทธิไชยา เลขาธิการสำนักงานเศรษฐกิจการเกษตร (สศก.) เปิดเผยถึงผลการเบิกจ่ายงบประมาณ ปี 2560 ของกระทรวงเกษตรและสหกรณ์ ว่า กระทรวงเกษตรฯ ส่วนราชการและรัฐวิสาหกิจในสังกัด ได้รับจัดสรรงบประมาณ 90,050.07 ล้านบาท ขณะนี้ได้มีการเบิกจ่ายแล้ว 70,386.45 ล้านบาท คิดเป็น 78.16% ของงบประมาณที่ได้รับ มีผลงานการเบิกจ่ายงบประมาณอยู่ในอันดับที่ 16 จาก 24 หน่วยงาน เมื่อพิจารณาผลการเบิกจ่ายงบประมาณ แยกตามประเภทหมวดรายจ่ายงบประมาณ พบว่า รายจ่ายลงทุน กระทรวงเกษตรฯ ได้รับจัดสรรงบประมาณจำนวน 46,032.31 ล้านบาท เบิกจ่ายได้ 33,428.04 ล้านบาท หรือ 72.62% โดยมีผลการดำเนินงานที่สำคัญ ได้แก่ ระบบส่งน้ำและกระจายน้ำ สามารถเพิ่มพื้นที่ชลประทานได้ 0.102 ล้านไร่ เพิ่มความจุ 381.22 ล้านลบ.ม. รวมทั้งการพัฒนาแหล่งน้ำชุมชน 4 แห่ง ก่อสร้างแหล่งน้ำในไร่นานอกเขตชลประทาน 44,000 บ่อ ปรับปรุงพื้นที่และจัดทำระบบส่งน้ำในไร่นา และจัดการแหล่งน้ำในเขตปฏิรูปที่ดิน รวมทั้งการปฏิบัติการฝนหลวงและบริการด้านการบิน มีจำนวนพื้นที่เป้าหมายที่ได้รับประโยชน์จากการปฏิบัติการฝนหลวง ทั้งสิ้น 225.31 ล้านไร่

ด้านรายจ่ายประจำในส่วนของงบสำหรับดำเนินงาน (ไม่รวมบุคลากร) จำนวน 18,709.28 ล้านบาท เบิกจ่ายได้ 14,832.38 ล้านบาท หรือ 79.28% ของงบดำเนินงาน มีผลการดำเนินงานที่สำคัญตามนโยบายของกระทรวงเกษตรและสหกรณ์ ที่สำคัญ คือ ระบบส่งเสริมการเกษตรแบบแปลงใหญ่ ปี 2560 ได้มีการรวมกลุ่มในรูปแบบแปลงใหญ่ 2,512 แปลง พื้นที่ 3.39 ล้านไร่ เกษตรกร 247,770 ราย จำนวน 73 สินค้า ซึ่งดำเนินการได้มากกว่าเป้าหมายที่กำหนดไว้ถึง 1,000 แปลง ศูนย์เรียนรู้การเพิ่มประสิทธิภาพการผลิตสินค้าเกษตร (ศพก.) เกษตรกรได้รับการอบรม จำนวน 44,100

ราย จัดตั้งเครือข่าย ศพก. 10,492 ศูนย์ เพื่อให้บริการเกษตรกร โครงการบริหารจัดการพื้นที่เกษตรกรรม (โซนนิ่ง) ปรับเปลี่ยนพื้นที่ 157,701 ไร่ รวม 53 จังหวัด โดยเฉพาะข้าวในพื้นที่ไม่เหมาะสม (N) เป็นอ้อยโรงงาน เลี้ยงโคเนื้อ เลี้ยงปลานิล เลี้ยงกบในกระชัง เกษตรผสมผสาน มันสำปะหลัง ปาล์มน้ำมัน และหม่อนไหม เป็นต้น

โครงการเกษตรอินทรีย์ เกษตรกรได้รับรองการทำเกษตรอินทรีย์ 8,341 ราย 308,000 ไร่ มีพื้นที่เกษตรอินทรีย์ได้รับส่งเสริมแล้ว 59,082 ไร่ รวมเป็นพื้นที่สะสม 308,000 ไร่ โดยพื้นที่ไฮโดรโมเดล ดำเนินการถ่ายทอดความรู้ให้เจ้าหน้าที่และเกษตรกร 3,986 ราย สนับสนุนปัจจัยการผลิต 158 ราย ได้รับการรับรองมาตรฐาน 2,600 ราย และในพื้นที่ทั่วไปถ่ายทอดความรู้ให้เกษตรกร 9,759 ราย สนับสนุนปัจจัยการผลิตแก่เกษตรกร 320 ราย ได้รับการรับรองมาตรฐาน 17,952 ราย โครงการธนาคารสินค้าเกษตร จัดตั้งธนาคารสินค้าเกษตร 7 ประเภท จำนวน 228 แห่ง เกษตรกรได้รับประโยชน์ 34,657 ราย ลดต้นทุน/รายจ่าย 536.86 ล้านบาท และเพิ่มรายได้รวม 91.97 ล้านบาท การจัดที่ดินในเขตปฏิรูปที่ดินเพื่อเกษตรกรรม จัดที่ดินทำกิน 30,264 ราย 354,966 ไร่ การจัดที่ดินชุมชน 11,963 ราย 6,979 ไร่ มาตรฐานสินค้าเกษตร ตรวจรับรองฟาร์ม 107,717 แปลง/ฟาร์ม และอยู่ระหว่างตรวจรับรองอีกกว่า 100,000 แปลง/ฟาร์ม คาดว่าทั้งปีได้ไม่น้อยกว่า 250,000 แปลง/ฟาร์ม รวมปริมาณผลผลิตที่ได้มาตรฐานไม่น้อยกว่า 600,000 ตัน เพื่อขับเคลื่อนงานมาตรฐานครบวงจร ตามนโยบายของกระทรวงเกษตรและสหกรณ์ประกาศให้ปี 2560 เป็นปีแห่งการยกระดับมาตรฐานการเกษตรสู่ความยั่งยืน

คুমเข้มแจกที่สปก. สักदनอมินีนายทุน

โพสต์ทูเดย์ - “พล.อ.ฉัตรชัย” คุมเข้มเกษตรกรรับที่ ส.ป.ก. ย้ำว่าต้องโปร่งใส หลังลือสะพัดสวนปาล์มได้ นายทุนคอตเจอร์จา

พล.อ.ฉัตรชัย สาริกัลยะ รมว.เกษตรและสหกรณ์ เปิดเผยว่า ได้กำชับให้การเร่งรัดแจกที่ดินของสำนักงานการปฏิรูปที่ดินเพื่อเกษตรกรรม (ส.ป.ก.) ซึ่งยึดตามมาตรา 44 ว่าต้องมีความโปร่งใส โดย ส.ป.ก.มีโครงการแจกที่ดินในปี 2560 และ 2561 รวม 3 แสนไร่ จากทั้งหมดที่มีเป้าหมาย 4 แสนไร่

ทั้งนี้ ได้ให้นโยบายว่าต้องร่วมกับกระทรวงมหาดไทยเพื่อจัดหาคนให้เหมาะสมที่สุดในการลงพื้นที่ เพราะเป็นความตั้งใจของรัฐบาลที่จะจัดหาที่ดินให้ผู้ไร้ที่ทำกินกับเกษตรกร แต่อยู่แบบไม่ถูกต้อง จะดำเนินการเพื่อช่วยเหลือให้เข้าระบบอย่างถูกต้องตามเงื่อนไขของ ส.ป.ก.

นายสมปอง อินทร์ทอง เลขาธิการ ส.ป.ก. กล่าวว่า ในปีนี้มีแผนจะแจกที่ดิน ส.ป.ก. 3 หมื่นไร่ 6 จังหวัด คือ นครราชสีมา ชลบุรี กาญจนบุรี สุราษฎร์ธานี และเชียงใหม่ และในปี 2561 จำนวน 2 แสนไร่ นอกจากนี้ยังมีที่ดิน ส.ป.ก.ในภาคใต้คือสวนปาล์มในพื้นที่ จ.สุราษฎร์ธานี ชุมพร และกระบี่ บางแปลงที่อยู่ระหว่างการตีความของกฤษฎีกา และการพิจารณาของศาลปกครองสูงสุด ขณะที่บางแปลงได้แจ้งให้เอกชนผู้ครอบครองออกจากพื้นที่แล้ว

“ในส่วนของแปลงสวนปาล์มชุมพร ทาง บริษัท สหอุตสาหกรรมน้ำมันปาล์ม ยอมรับว่า ส.ป.ก.ได้เข้าหารือและได้แจ้งให้บริษัทเตรียมออกจากพื้นที่ โดยมีนักการเมืองท้องถิ่นช่วยเจรจาดูแล แต่ไม่มีการล๊อบบี้ให้เกษตรกรที่เป็นนอมินีนายทุนถือครองแทนแทน” นายสมปอง กล่าว ■

ชงกรม.ยึดโครงการ 9101 จัดงบ 2 พันล.ช่วยน้ำท่วม

กรุงเทพธุรกิจ ● เกษตร เล็งเสนอกรม.

ขยายเวลาโครงการ 9101 ช่วยชาวนา น้ำท่วม-ใช้เงิน 2 พันล้าน ระบุอาจหวัด ค่าเสียโอกาสข้าวหอมมะลิเสียหาย

พล.อ.ฉัตรชัย สาริกัลยะ รัฐมนตรีว่าการ กระทรวงเกษตรและสหกรณ์ เปิดเผยว่า ในการประชุมคณะรัฐมนตรี (ครม.) วันที่ 8 ก.ย.นี้ กระทรวงเกษตรฯจะเสนอให้พิจารณา ขยายระยะเวลาโครงการ 9101 ตามรอยเท้าพ่อ ได้ร่วมบรรเทาที่หมดระยะดำเนินการแล้วตั้งแต่ ส.ค.ที่ผ่านมา และเพิ่มโครงการอีกประมาณ 5,000 โครงการ จากเดิมดำเนินการไปแล้วใน เฟสแรก 2.4 หมื่นโครงการ เพื่อช่วยเหลือ เกษตรกรได้รับกระทบจากน้ำท่วมในภาค ตะวันออกเฉียงเหนือ (อีสาน) โดยเฉพาะ ชาวนาที่นาข้าวเสียหายสิ้นเชิงไม่สามารถปลูก ข้าว ซึ่งส่วนใหญ่เป็นข้าวหอมมะลิ และข้าว เหนียว ได้ทันในปีนี้

สำหรับโครงการ 9101 ที่จะเพิ่มเติม ขึ้นมาจากเดิม เบื้องต้นคาดว่าจะมีอีก 5,000โครงการ จึงสั่งให้กรมส่งเสริมการเกษตร เร่งสรุปข้อมูลพื้นที่ที่ไม่สามารถปลูกข้าว หอมมะลิ เพื่อที่จะได้นำเกษตรกรที่ได้รับ ความเสียหายมาเข้าร่วมโครงการ 9101 ให้ เร็วที่สุด โดยจะใช้งบประมาณจากเงินใน โครงการซึ่งเหลืออยู่ประมาณ 2,000 ล้านบาท ในการขับเคลื่อนโครงการที่เพิ่มเข้ามา

ทั้งนี้จากเดิมกระทรวงเกษตรฯตั้งใจจะ ลงไปช่วยเหลือเกษตรกร โดยนำเงินปัจจุบัน มีเงิน 2 ส่วน ได้แก่ เงินบริจาคผ่านสำนักงาน การปฏิรูปที่ดินเพื่อเกษตรกรรม (ส.ป.ก.) ซึ่งชดเชยตามระดับความเสียหาย ตั้งแต่ 1 หมื่นบาทขึ้นไป ซึ่งได้ชดเชยให้เกษตรกร ไปบางส่วนแล้ว ส่วนที่ 2 คือ เงินในงบประมาณ

ของแต่กรม ที่เฉลี่ยงบลงไปเพื่อช่วยเหลือ เกษตรกร ส่วนเงินที่จะขอของกลางมาทำ ช่วยเกษตรกรเพิ่มเติม จะทำได้ยากเพราะ ติดเรื่องระเบียบที่ทับซ้อนกัน เช่นข้าว ก็มีการจ่ายเงินให้เกษตรกรไร่ละ 1,123 บาท เป็นต้น จึงเลือกใช้เงินโครงการ 9101 ซึ่งง่าย ที่สุด

เบื้องต้นได้สั่งการให้หน่วยงานของ กระทรวงเกษตรฯ เร่งทำสิ่งๆที่ทำได้ก่อนเพื่อ ช่วยเหลือเกษตรกร เช่นการแจกจ่ายเมล็ดพันธุ์ ทดแทนพันธุ์ข้าวไวแสงที่ไม่สามารถ ปลูกได้ทัน ให้จัดหาเมล็ดพันธุ์ผักแทน ส่วนเกษตรกรปลูกข้าวที่เสียโอกาส โดยเฉพาะข้าวหอมมะลิที่พื้นที่เสียหายสิ้นเชิง อยู่ระหว่างการพิจารณาแนวทาง แต่การ ชดเชยค่าเสียโอกาสตามที่ตั้งใจไว้แต่แรกเป็น เรื่องยากเพราะซ้ำซ้อนกับระเบียบการให้เงิน ช่วยเหลือของกระทรวงการคลัง

อย่างไรก็ตามในปี 2561 กระทรวงเกษตรฯ เตรียมจะขอให้พล.อ.ประยุทธ์ จันทร์โอชา นายกรัฐมนตรี ทำโครงการ 9101 ตามรอย เท้าพ่อ ต่ออีกเป็นปีที่ 2 โดยจะมีรายละเอียด ต่างจากโครงการแรก เนื่องจากในปีแรก จะกระตุ้นเศรษฐกิจ ทำให้มากกว่าครึ่งของ เงินสนับสนุนจึงจ่ายไปกับค่าแรงเยอะเพราะ อยากให้เกษตรกรมีรายได้ ปีที่ 2 อยากให้ เกษตรกรทำในสิ่งที่ตนเองถนัดสามารถ ประกอบอาชีพได้ทันที โดยการรวมกลุ่ม รูปแบบแปลงใหญ่ ซึ่งรัฐจะเป็นผู้ลงทุน ค่าวัสดุและเครื่องมือต่างๆและให้เกษตรกร ลงทุนเรื่องค่าแรงเอง ซึ่งแนวทางนี้จะทำให้ เกิดความยั่งยืน เนื่องจากพอเกษตรกรมี กำไร ก็จะมีเงินทุนต่อยอดในการประกอบ อาชีพต่อไป



ชงขยายเวลา: พล.อ.
ฉัตรชัย สารีภักดิ์ยะรวม.
เกษตรและสหกรณ์ เผย
ว่าเตรียมเสนอ ครม. ใน
วันที่ 8 ก.ย. 60 เพื่อขอ
ขยายระยะเวลาโครงการ 901 ตามรอยเท้าพ่อ ได้เริ่มบารมี เพื่อช่วยเหลือ
เกษตรกรที่ได้รับผลกระทบจากน้ำท่วมในภาคตะวันออกเฉียงเหนือ
(อีสาน) โดยเฉพาะชาวนาที่นาข้าวเสียหายสิ้นเชิงไม่สามารถปลูกข้าวได้.

แนวหน้า

Naew Na
Circulation: 900,000
Ad Rate: 900

Section: First Section/เกษตร-และสิ่งแวดล้อม

วันที่: ศุกร์ 1 กันยายน 2560

ปีที่: 38

ฉบับที่: 13280

หน้า: 8(บน)

Col.Inch: 112.58 Ad Value: 101,322

PRValue (x3): 303,966

ศิลปิน: ชาว-ดำ

หัวข้อข่าว: พื้นที่ลุ่มต่ำ "บางระกำโมเดล 60" รับมือน้ำเหนือ

พื้นที่ลุ่มต่ำ "บางระกำโมเดล 60" รับมือน้ำเหนือ

**“พระราชกรณียกิจ 5 คืบ พยากรณ์ว่า น้ำในปีนี้จะมิบริบูรณ์พอดี
ข้าวกล้าในนาจะมิได้ผลบริบูรณ์ดี และพลาหาร มังสาหาร จะอุดมสมบูรณ์ดี
ส่วนการเสียดายของกิน 7 สิ่ง จากพระโค ปรากฏว่าพระโคกินเสียดายเสียดายข้าว, ข้าวโพด
พยากรณ์ว่า ธัญญาหาร พลาหาร จะบริบูรณ์ดี และกินหญ้า พยากรณ์ว่า น้ำท่าจะบริบูรณ์
พอสมควร ธัญญาหาร พลาหาร กัษยาหาร มังสาหารจะอุดมสมบูรณ์ดี”**

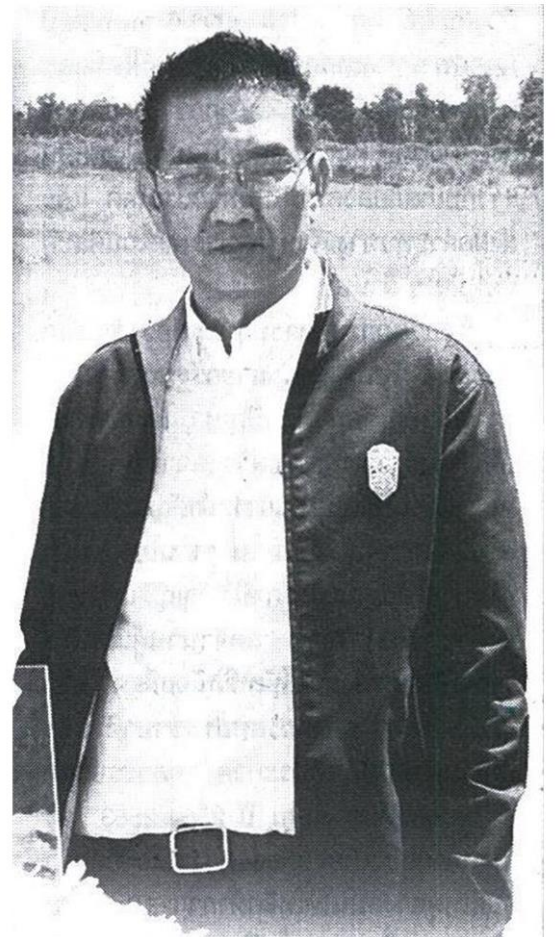
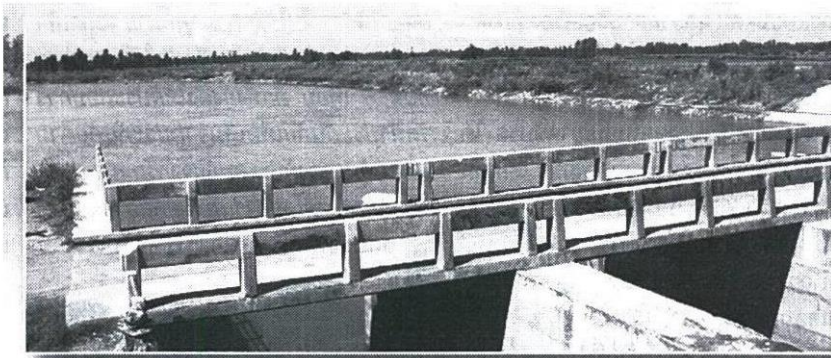

นี่เป็นคำพยากรณ์ใน พระราชพิธีพืชมงคลจรดพระนังคัลแรกนาขวัญ เมื่อวันที่ 12 พฤษภาคม 2560 ก่อนที่จะเข้าสู่ฤดูฝน

จากคำพยากรณ์ดังกล่าว กับสถานการณ์จริงในปัจจุบัน แม้อาจจะคาดเคลื่อนบ้าง แต่ก็มีเพียงภาคตะวันออกเฉียงเหนือเท่านั้นที่น้ำค่อนข้างมากจนเกิดอุทกภัยครั้งใหญ่ โดยเฉพาะจังหวัดที่อยู่ในพื้นที่ลุ่มน้ำโขงและลุ่มน้ำสาขา เนื่องจากมี “พายุเฮอริกา” พัดผ่าน ส่วนในพื้นที่อื่นๆ โดยเฉพาะลุ่มเจ้าพระยานั้น เป็นไปตามคำพยากรณ์ น้ำยังไม่มาก สามารถเก็บเกี่ยวข้าวนาปีได้โดยไม่ได้รับความเสียหายใดๆ

อย่างไรก็ตามเพื่อเป็นการลดความเสียหายและป้องกันไม่ให้เกิดน้ำท่วมใหญ่ซ้ำรอยปี 2554 พล.อ.ฉัตรชัย สาริกัลยะ รัฐมนตรีว่าการ กระทรวงเกษตรและสหกรณ์ ได้สั่งการให้กรมชลประทานและหน่วยงานที่เกี่ยวข้องวางแผนการปลูกพืชและบริหารจัดการน้ำให้รอบคอบเกิดประสิทธิภาพสูงสุด และติดตามสถานการณ์น้ำอย่างต่อเนื่อง พร้อมให้นำ “ศาสตร์พระราช” ในเรื่องของแก้มลิงมาใช้ในการป้องกันและแก้ปัญหา น้ำท่วม

“โครงการบริหารจัดการน้ำแบบประชาชนมีส่วนร่วม พื้นที่ทุ่งหนองน้ำบางระกำ” หรือ “โครงการบางระกำโมเดล 60” จึงได้เกิดขึ้น โดยได้ดำเนินการมาตั้งแต่ในช่วงต้นปี 2560 ด้วยปรับเปลี่ยนปฏิทินในการทำนาปีของเกษตรกรในพื้นที่ทุ่งบางระกำ ซึ่งเป็นพื้นที่ลุ่มต่ำน้ำท่วมเป็นประจำครอบคลุมพื้นที่ 3 จังหวัดคือ จังหวัดพิษณุโลก จังหวัดสุโขทัย จังหวัดอุตรดิตถ์

นายสัญญา เกตุวรชัย อธิบดีกรมชลประทาน กล่าวว่า การปรับเปลี่ยนปฏิทินในการทำนาปีของเกษตรกรในพื้นที่ดังกล่าว นอกจากลดความเสี่ยงที่ผลผลิตข้าวจะเกิดความเสียหายจากน้ำท่วม ซึ่งจะทำให้เกษตรกรมีรายได้และคุณภาพชีวิตที่ดีขึ้นแล้ว ในส่วนของภาครัฐก็ได้รับประโยชน์ที่สามารถประหยัดงบประมาณที่จะจ่ายเงินชดเชยค่าความเสียหายจากน้ำท่วม และที่สำคัญหลังจากเกษตรกรเก็บเกี่ยวผลผลิต ยังสามารถใช้เป็นพื้นที่ดังกล่าวเป็น



แก้มลิงธรรมชาติ รองรับน้ำในฤดูน้ำหลาก เพื่อลดผลกระทบจากอุทกภัยที่จะเกิดขึ้นในเขตชุมชนและสถานที่ราชการของจังหวัดสุโขทัย ตลอดจนจนเป็นการหน่วงน้ำรอการระบายไม่ให้เกิดผลกระทบกับลุ่มน้ำเจ้าพระยาตอนล่างอีกด้วย โดยจะควบคุมระดับน้ำท่วมไม่ให้กระทบต่อที่อยู่อาศัยและการสัญจรของราษฎร ซึ่งจะสามารถเก็บกักน้ำได้สูงสุดประมาณ 400 ล้านลบ.ม. ในระยะเวลาประมาณ 3-4 เดือน

นอกจากนี้ยังจะช่วยส่งเสริมให้เกษตรกรมีรายได้เสริมจากการทำอาชีพประมง ซึ่งเป็นวิถีชีวิตของเกษตรกรในพื้นที่ลุ่มต่ำ และการปล่อยน้ำให้ท่วมนาในช่วงนี้ จะทำให้น้ำมีอาหารที่สมบูรณ์ เพราะเมล็ดข้าวที่ร่วงหล่น หรือ เกิดขึ้นมาใหม่ จะเป็นอาหารของปลาอย่างดี ปลาจะชุกชุมมากเป็นพิเศษ สร้างรายได้เสริมจากอาชีพประมงให้กับเกษตรกร รวมทั้งน้ำที่เก็บกักไว้ยังสามารนำมาบริหารจัดการใช้เป็นน้ำต้นทุนในการทำนาปรัง และการอุปโภคบริโภคเป็นการใช้น้ำให้เกิดประโยชน์สูงสุดอีกด้วย

โดยปกติเกษตรกรในพื้นที่ดังกล่าว ซึ่งอยู่ในพื้นที่ลุ่มน้ำยมตอนล่าง จะทำนาปีในช่วงปลายเดือน พฤษภาคม ถึงเดือนมิถุนายน เพราะต้องรอให้เข้าสู่ฤดูฝน ตามประกาศการเข้าสู่ฤดูฝนของกรมอุตุนิยมวิทยา และตามปฏิทินการส่งน้ำฤดูนาปีของลุ่มน้ำเจ้าพระยา จึงมีความเสี่ยงเนื่องจากไม่มีแหล่งกักเก็บน้ำต้นทุนภายในลุ่มน้ำ จึงมีความสูงที่ผลผลิตจะได้รับความเสียหายจากน้ำท่วมกระทรวงเกษตรฯโดยกรมชลประทานจึงได้ปรับเปลี่ยนปฏิทินการทำนาปีใหม่ ให้มาทำนาปีตั้งแต่เดือนเมษายน 2560 โดยจัดสรรน้ำมาจากเขื่อนสิริกิติ์ ที่อยู่ในลุ่มน้ำ่าน ผันข้ามลุ่มน้ำมาใช้ในการเพาะปลูก

จากเดือนเมษายน 2560 ที่ผ่านมา จนถึงปัจจุบัน "โครงการบางระกำโมเดล 60" การดำเนินงานประสบผลสำเร็จตามแผนที่วางไว้

นายชำนาญ ชูเที่ยง ผู้อำนวยการโครงการส่งน้ำและบำรุงรักษายมน่าน กรมชลประทาน กล่าวว่า ขณะนี้ เกษตรกรได้เก็บเกี่ยวข้าวไปแล้วประมาณ 220,000 ไร่ เหลืออีกประมาณ 45,000 ไร่ ซึ่งเป็นพื้นที่ตอนในที่ลุ่มต่ำและรับน้ำองัดจากพื้นที่ลุ่มต่ำสุด จะเก็บเกี่ยวแล้วเสร็จภายในวันที่ 31 สิงหาคม นี้ ก่อนที่น้ำเหนือจะไหลบ่าลงมาประมาณปลายเดือนสิงหาคม-กันยายน 2560 อย่างแน่นอน

โดยพื้นที่นาข้าวที่เก็บเกี่ยวแล้ว กรมชลประทาน เริ่มระบายน้ำจากแม่น้ำยมสายเก่าและแม่น้ำยมสายหลัก เข้าไปกักเก็บไว้บ้างแล้วประมาณ 70,000 ไร่ โดยรับน้ำเข้ามาจากแม่น้ำยมสายหลักและแม่น้ำยมสายเก่า ในอัตราเฉลี่ยประมาณ 150 ลูกบาศก์เมตร (ลบ.ม.) ต่อวินาที หรือวันละประมาณ 12 ล้านลบ.ม. รวมปริมาณน้ำที่มีอยู่ทั้งในคลองและในทุ่งบางระกำแล้ว ประมาณ 150 ล้านลบ.ม. ยังสามารถรองรับน้ำได้อีกประมาณ 280 ล้าน ลบ.ม.

แนวกหน้า

Naew Na
Circulation: 900,000
Ad Rate: 900

Section: First Section/เกษตร-และสิ่งแวดล้อม

วันที่: ศุกร์ 1 กันยายน 2560

ปีที่: 38

ฉบับที่: 13280

หน้า: 8(บน)

Col.Inch: 112.58 Ad Value: 101,322

PRValue (x3): 303,966

ศิลปิน: ชาว-ดำ

หัวข้อข่าว: พื้นที่ลุ่มต่ำ "บางระกำโมเดล 60" รับมือน้ำเหนือ

“แม้การเก็บเกี่ยวข้าวของเกษตรกรบางส่วน
อาจจะล่าช้าไปบ้าง เนื่องจากมีฝนตกต่อเนื่อง ทำให้
ไม่สามารถเก็บเกี่ยวข้าวได้ เพราะข้าวจะมีความชื้นสูง
แต่ก็ยังเป็นไปตามแผนที่วางไว้ ไม่ล่าช้ากว่าที่กำหนด
และสามารถเก็บเกี่ยวข้าวได้ทุกแปลง โดยที่ไม่ได้รับ

ความเสียหายจากน้ำ ส่วนนาข้าวที่ยังไม่ได้เก็บเกี่ยว ก็จะไม่ได้รับความเสียหายจากการปล่อยน้ำ
เข้าในในช่วงนี้เช่นกัน เนื่องจากเป็นนาบ้นที่ดอนมีระดับความสูงของพื้นที่มากกว่า ซึ่งจะสามารถ
เก็บเกี่ยวได้ทันก่อนน้ำท่วมอย่างแน่นอน” นายชำนาญกล่าว

การวางแผนใช้พื้นที่ลุ่มต่ำเป็นแก้มลิง ตามศาสตร์พระราชานั้น กรมชลประทานไม่ได้
ดำเนินการแค่ “โครงการบางระกำโมเดล 60” เท่านั้น ยังมีกรขยายผลไปยังพื้นที่ลุ่มต่ำอื่นๆ ที่มี

ลักษณะภูมิประเทศที่ใกล้เคียงหรือคล้ายคลึงกัน
เช่น ทุ่งบางบาล ที่จะใช้เป็นพื้นที่รับน้ำในพื้นที่ลุ่ม
เจ้าพระยาตอนล่างก่อนที่เข้าสู่กรุงเทพฯ และ
ปริมณฑล ซึ่งมีพื้นที่กว่า 30,000 ไร่ ครอบคลุม
4 อำเภอ อำเภอสนา อำเภอดักไถ่ อำเภอบางบาล
จังหวัดพระนครศรีอยุธยา และอำเภอบำไทร
จังหวัดอ่างทอง สามารถกักน้ำรอการ
ระบายได้ประมาณ 75 ล้าน ลบ.ม.

นายพงศ์ศักดิ์ อรุณวิจิตรสกุล

ผู้อำนวยการสำนักงานชลประทานที่ 11

กรมชลประทาน ซึ่งรับผิดชอบพื้นที่ปริมณฑล

รอบกรุงเทพมหานคร ประกอบด้วย จังหวัดนนทบุรี ปทุมธานี สมุทรปราการ และสมุทรสาคร
กล่าวว่า กรมชลประทานได้ขอความร่วมมือจากเกษตรกรในพื้นที่ลุ่มต่ำบริเวณทุ่งเจ้าเจ็ด ให้ปล่อย
พื้นที่นาให้ว่างหลังจากเก็บเกี่ยวข้าวมาตั้งแต่ช่วงกลางเดือนกันยายน 2560 ที่จะถึงนี้ และอย่าเพิ่ง
ทำนาปีต่อเนื่อง เพื่อเตรียมสำรองพื้นที่ไว้ใช้เป็นแก้มลิงธรรมชาติ ตัดยอดน้ำที่จะไหลลงสู่กรุงเทพฯ
และปริมณฑล

แต่สถานการณ์น้ำจะต้องวิกฤติจริงๆ ถึงจะกระจายน้ำเข้าพื้นที่นาดังกล่าว อย่างไรก็ตาม
สถานการณ์ในพื้นที่ลุ่มเจ้าพระยาตอนล่างขณะนี้ยังไม่วิกฤติ ปริมาณในแม่น้ำเจ้าพระยาตอน ที่จะ
ไหลเข้าสู่เขตกรุงเทพฯ ณ สถานีวัดน้ำบางไทรยังอยู่ในเกณฑ์ปกติ ล่าสุดอัตราการไหลเฉลี่ยอยู่
ที่ประมาณ 1,720 ลบ.ม./วินาที ยังต่ำกว่าเกณฑ์วิกฤติซึ่งอยู่ในเกณฑ์ 3,000-3,500 ลบ.ม./วินาที
ซึ่งกรมชลประทานได้ดำเนินการพร่องน้ำในคลองทุกคลองที่อยู่ในเขตปริมณฑล ให้อยู่ในระดับที่
เหมาะสมและปลอดภัยอย่างต่อเนื่อง ทั้งระบายลงสู่อ่าวไทยโดยตรง รวมทั้งยังได้มีการระบายน้ำ
ในพื้นที่ลุ่มสูงแม่น้ำนครนายก และแม่น้ำบางปะกง เพื่อลงสู่อ่าวไทยในฝั่งตะวันออกอีกด้วย

“สถานการณ์น้ำในพื้นที่ปริมณฑลในขณะนี้ยังไม่น่าเป็นห่วง ไม่มีสัญญาณใดๆ ที่จะเกิดน้ำ
ท่วมใหญ่ ปริมาณน้ำเหนือที่ไหลลงมาทั้งในแม่น้ำเจ้าพระยา และแม่น้ำท่าจีน อยู่ในเกณฑ์ปกติ
ส่วนปริมาณน้ำในเขื่อนที่มีความสำคัญต่อการบริหารจัดการน้ำของลุ่มเจ้าพระยา คือ เขื่อนภูมิพล
เขื่อนสิริกิติ์ เขื่อนแควน้อยบำรุงแดน และเขื่อนป่าสักชลสิทธิ์ จากการติดตามสภาพฝน และ
สถานการณ์น้ำอย่างใกล้ชิด และบูรณาการร่วมกับหน่วยงานต่างๆ ในการบริหารจัดการน้ำ พบว่า
ยังมีปริมาณน้ำเพียงร้อยละ 53 ของปริมาณความจุเท่านั้น ยังสามารถรองรับน้ำได้อีกกว่า 11,000
ล้านลูกบาศก์เมตร โดยเฉพาะเขื่อนป่าสักชลสิทธิ์ ที่อยู่ใกล้กรุงเทพมหานครมากที่สุด มีปริมาณน้ำ
เพียงร้อยละ 35 ของปริมาณความจุ สามารถรับน้ำได้อีกกว่า 621 ล้านลูกบาศก์เมตร นอกจากนี้
ยังไม่มีสัญญาณพายุใดๆ ที่จะพัดผ่านในพื้นที่กรุงเทพฯ และปริมณฑลในช่วงนี้อีกด้วย” ผู้อำนวยการ
สำนักงานชลประทานที่ 11 กล่าว

แผนบริหารจัดการน้ำตามแนวทาง “ศาสตร์พระราชาน้ำ” น่าจะทำให้ประชาชนในพื้นที่ลุ่ม
เจ้าพระยาสบายใจได้ว่า ในช่วงนี้จะไม่มีการเกิดน้ำท่วมใหญ่เกิดขึ้น

กษ. ลงพื้นที่ติดตามผลงานข้าวแปลงใหญ่ จังหวัดศรีสะเกษ

“รมช.ชุตินา” ลงพื้นที่จังหวัดศรีสะเกษ เพื่อตรวจเยี่ยมและติดตามการดำเนินงานตามนโยบาย รมว. เกษตรฯ ที่สำคัญ เผย จังหวัดศรีสะเกษมีผู้ประกอบการสนใจเข้าร่วมโครงการเชื่อมโยง 28 ราย จับคู่กับกลุ่มเกษตรกร 64 กลุ่ม ทำ MOU แล้วจะรับซื้อข้าวอินทรีย์และข้าว GAP จำนวน 8,291 ตัน ซึ่งเป็นข้าวจากนาแปลงใหญ่มารตราฐาน GAP จำนวน 7 กลุ่ม



นางสาวชุตินา บุญประภัศร์ รัฐมนตรีช่วยว่าการกระทรวงเกษตรและสหกรณ์ เปิดเผยภายหลังลงพื้นที่ตรวจเยี่ยมการดำเนินการตามโครงการส่งเสริมการผลิตข้าวอินทรีย์ โครงการระบบส่งเสริมการเกษตรแบบแปลงใหญ่ (นาแปลงใหญ่) และโครงการเชื่อมโยงการตลาดข้าวอินทรีย์และข้าว GAP ระบุว่า ได้ลงพื้นที่ร่วมกับคณะผู้ตรวจประเมินจากศูนย์เมล็ดพันธุ์ข้าวสุโขทัยในการตรวจแปลงนาอินทรีย์กลุ่มข้าวอินทรีย์บ้านโนนสำโรง หมู่ 7 ตำบลกล้วยแก้ว อำเภอห้วยทับทัน จังหวัดศรีสะเกษ ซึ่งในกลุ่มนี้มีสมาชิกเข้าร่วมการตรวจประเมิน 39 ราย 239 ไร่ จะลงพื้นที่ตรวจเยี่ยมเกษตรกรนาแปลงใหญ่ที่ศูนย์เรียนรู้การเพิ่มประสิทธิภาพการผลิตสินค้าเกษตร (ศพก.) เครือข่ายบ้านยาง ตำบลน้ำคำ อำเภอเมือง จังหวัดศรีสะเกษ มีเกษตรกรสมาชิก 428 ราย พื้นที่ 3,149 ไร่

กระทรวงเกษตรและสหกรณ์ กำลังเร่งผลักดันในการเพิ่มประสิทธิภาพการผลิตข้าวนี้ให้เห็นผลเป็นรูปธรรมอย่างเร่งด่วนเพื่อชาวนามีรายได้เพิ่มและมั่นคงในอาชีพ โดยในปี 2560โครงการส่งเสริมการผลิตข้าวอินทรีย์ ปี 2560 ดำเนินการพื้นที่ 54 จังหวัดทั่วประเทศ รวมพื้นที่ 308,103.98 ไร่ เกษตรกร 1,242 กลุ่ม 28,479 ราย โครงการระบบส่งเสริมการเกษตรแบบแปลงใหญ่ (นาแปลงใหญ่) ปี 2560 เกษตรกรเข้าร่วมโครงการทั้งหมด 55,050 ราย พื้นที่ 750,448 ไร่ รวม 748 แปลง โครงการ

เชื่อมโยงการตลาดข้าวอินทรีย์และข้าว GAP ครอบคลุม ขณะนี้มีการทำบันทึกความตกลงร่วมกัน (MOU) ระหว่างเกษตรกรในโครงการนาแปลงใหญ่กับโรงสีและวิสาหกิจชุมชน จาก 56 จังหวัด 537 ราย แล้ว โดยมีความต้องการข้าวมากกว่า 8.8 ล้านตัน ในส่วนของข้าวมาตรฐาน GAP จากนาแปลงใหญ่ มีการเชื่อมโยงตลาดแล้ว เกษตรกร 30 กลุ่ม พื้นที่ 18,829 ไร่ และข้าวอินทรีย์เชื่อมโยงตลาดแล้ว 66 กลุ่ม พื้นที่ 7,457 ไร่



รมช. เกษตรฯ กล่าวต่อว่า สำหรับการดำเนินการในพื้นที่จังหวัดศรีสะเกษมีเกษตรกรเข้าร่วมโครงการส่งเสริมการผลิตข้าวอินทรีย์ 13 อำเภอ 37 กลุ่ม 919 ราย พื้นที่ 10,876.86 ไร่ โครงการนาแปลงใหญ่ จำนวน 5,382 ราย พื้นที่ 70,300 ไร่ รวม 22 แปลง โดยแบ่งเป็น ศูนย์ข้าวชุมชน 16 แปลง และเป็น ศพก. 5 แปลง และโครงการเชื่อมโยงซึ่งมีผู้ประกอบการเข้าร่วมโครงการ 28 ราย โดยจับคู่กับกลุ่มเกษตรกร 64 กลุ่ม จำนวน 147,656 ไร่ จัดทำ MOU แล้ว มีการประมาณการรับซื้อข้าวอินทรีย์และข้าว GAP จำนวน 8,291 ตัน ซึ่งเป็นข้าวจากนาแปลงใหญ่มารตราฐาน GAP จำนวน 7 กลุ่ม

“ขณะนี้กรมการข้าวกำลังเร่งตรวจประเมินแปลงนาที่เข้าร่วมโครงการส่งเสริมการผลิตข้าวอินทรีย์ในพื้นที่จังหวัดศรีสะเกษ อำเภอห้วยทับทัน โนนคูณ ยางชุมน้อย อุทุมพรพิสัย และอำเภอเมืองศรีสะเกษ จำนวน 17 แปลง ในระหว่างวันที่ 25-29 สิงหาคม 2560 ซึ่งคณะผู้ตรวจประเมินของการข้าว จะตรวจตามหลักเกณฑ์การตรวจประเมิน 5 ข้อกำหนด ได้แก่ พื้นที่ปลูก แหล่งน้ำ การจัดการดินและปุ๋ย การจัดการคุณภาพในกระบวนการผลิตก่อนการเก็บเกี่ยว การบันทึกและจัดเก็บข้อมูล ส่วนโครงการนาแปลงใหญ่นั้นกรมการข้าวได้ส่งเสริมการตลาดด้วย การสนับสนุนให้ใช้เมล็ดพันธุ์ดี และให้ยืมเครื่องหยอดข้าว รวมทั้งร่วมกับหน่วยงานของกระทรวงเกษตรและสหกรณ์ ให้การส่งเสริมและถ่ายทอดเทคโนโลยีการปรับปรุงบำรุงดิน การจัดการศัตรูพืชด้วยสารชีวภัณฑ์ สนับสนุนการรวมกลุ่ม และ

ตรวจรับรองมาตรฐาน GAP” รมช.ชุตินา กล่าว นายทำนอง นูราคร ประธานกลุ่มอินทรีย์บ้านโนนสำโรง หมู่ 7 ตำบลกล้วยแก้ว อำเภอห้วยทับทัน จังหวัดศรีสะเกษ ได้กล่าวว่าตามที่ได้



ทราบข่าวว่ากระทรวงเกษตรฯ มีโครงการส่งเสริมเกษตรกรข้าวอินทรีย์นั้นจึงได้ชักชวนสมาชิกในหมู่บ้านมาเข้าร่วมโครงการ จากในอดีตที่ผ่านมาการปลูกข้าวหอมมะลิในบริเวณนี้ เวลาหุงรับประทานจะมีความหอมมาก แต่ภายหลังจากการที่หันมาใช้สารเคมีทำให้ความหอมของข้าวลดลงมีผลกระทบต่อสุขภาพของคนในหมู่บ้าน จึงมีแนวคิดที่จะชักชวนสมาชิกในหมู่บ้านให้ปรับเปลี่ยนมาทำข้าวอินทรีย์

“ภายหลังจากการปรับเปลี่ยนที่ผลสังเกตได้พบว่า กบ เขียด ปู ปลา ที่หายไปจากท้องนา ก็เริ่มกลับมาให้เห็น สุขภาพของสมาชิกก็ดีขึ้นไม่เจ็บป่วย แต่สิ่งสำคัญ 2 สิ่ง ที่เกิดขึ้น คือ ชักมีความหอมเพิ่มขึ้นและสามารถจำหน่ายผลผลิตได้ราคาสูงมากขึ้นมีตลาดรองรับชัดเจน สมาชิกสามารถจำหน่ายข้าวได้เดือนละ 2-3 ตัน”

สำหรับผลการตรวจประเมินแปลงข้าวอินทรีย์ ณ บ้านโนนสำโรง หมู่ 7 ตำบลกล้วยแก้ว อำเภอห้วยทับทัน จังหวัดศรีสะเกษ เบื้องต้นพบว่ากลุ่มส่วนใหญ่ตรวจผ่านการประเมินเบื้องต้น โดยแต่ละกลุ่มมีความเข้มแข็งในเรื่องของการผลิตข้าวอินทรีย์อยู่แล้ว มีบางกลุ่มที่มีแปลงนาใกล้แปลงปลูกอ้อยเกษตรกรยอมลดพื้นที่แปลงนาลงเพื่อใช้เป็นพื้นที่กันชนจึงไม่กระทบต่อกลุ่มและหลักเกณฑ์ 5 ราย 100 ไร่ แต่อย่างไรก็ตามหากเกษตรกรสนใจเข้าร่วมโครงการนาแปลงใหญ่และอินทรีย์จะสามารถติดต่อได้ที่สำนักงานเกษตรและสหกรณ์จังหวัดทุกจังหวัด หน่วยงานของกรมการข้าวในพื้นที่ หรือโทร. สายด่วน หมอข้าว 1170 กด 4

กรุงเทพธุรกิจ

Krungthep Turakij
Circulation: 200,000
Ad Rate: 2,400

Section: การเงิน-ลงทุน/ธุรกิจการตลาด

วันที่: ศุกร์ 1 กันยายน 2560

ปีที่: 30

ฉบับที่: 10571

Col.Inch: 9.35

Ad Value: 22,440

หน้า: 27(ล่าง)

PRValue (x3): 67,320

คลิป: สีสี่

ภาพข่าว: Biz Movement: ปศุสัตว์OK

กรุงเทพธุรกิจ Biz Movement



ปศุสัตว์OK : เทสโก้ โลตัสร่วมกับกรมปศุสัตว์ กรมประมง และกรมวิชาการเกษตร ย้ำความมั่นใจด้านความปลอดภัยและคุณภาพสินค้าเนื้อหมู และเนื้อไก่รับเทศกาลสารทจีน รับมอบตราสัญลักษณ์“ปศุสัตว์OK” หมู ไก่ ปลอดภัย มั่นใจ ที่ เทสโก้ โลตัส กว่า 1,900 สาขาทั่วประเทศ

ปศุสัตว์ยื่นไขไก่ไทยปลอดภัย เพิ่มความมั่นใจไร้ยาฆ่าแมลง

กทม. : นายสัตวแพทย์อภัย สุทธิสังข์ อธิบดีกรมปศุสัตว์เปิดเผยว่า กรมปศุสัตว์ มีมาตรการเข้มงวดเรื่องการใช้และเผื่อสำรองสารตกค้างในการเลี้ยงสัตว์ของประเทศไทยมาอย่างสม่ำเสมอตาม นโยบายและข้อสั่งการ ด้านการยกระดับมาตรฐานสินค้าเกษตรปลอดภัย ของรัฐมนตรีว่าการกระทรวงเกษตรและสหกรณ์ โดยกรณีที่มีรายงานข่าวว่าหลายประเทศในยุโรปและสาธารณรัฐเกาหลี ได้กำลังเผชิญกับปัญหาไขไก่ปนเปื้อนยาฆ่าแมลง Fipronil ซึ่งอาจส่งผลกระทบต่อความเชื่อมั่นของผู้บริโภคนั้น กรมปศุสัตว์ได้ส่งทีมสัตวแพทย์เคลื่อนที่เร็วลงพื้นที่ตรวจสอบฟาร์มพร้อมกับสุ่มเก็บ ตัวอย่างไขไก่จากฟาร์มและสถานที่จำหน่ายไขไก่ ตามห้างสรรพสินค้า ซูเปอร์มาร์เก็ต ตลาดสด ส่งตรวจวิเคราะห์ทางห้องปฏิบัติการ กรมปศุสัตว์ ผลการตรวจสอบไม่พบการลักลอบใช้ยาฆ่าแมลง ที่ผิดกฎหมายในฟาร์มและผลการตรวจวิเคราะห์ ตัวอย่างไขไก่ทางห้องปฏิบัติการ ด้วยเครื่องมือที่ทันสมัย LC-MS/MS ไม่พบการตกค้างของยาฆ่าแมลง Fipronil ในไขไก่ แต่อย่างใด ดังนั้นขอให้ผู้บริโภคมีความมั่นใจและสามารถบริโภคได้อย่างสบายใจ เพราะไขไก่ของประเทศไทยมีคุณค่าทางโภชนาการที่ดี มีความปลอดภัยได้มาตรฐานสากล กินไข่ทุกวัน กินไข่ทุกวัย กินอะไรใส่ไข่ด้วย

อธิบดีกรมปศุสัตว์ กล่าวว่า ยาฆ่าแมลงที่จะอนุญาตให้ใช้ในฟาร์มเลี้ยงสัตว์ได้นั้นต้องผ่านการขึ้นทะเบียนวัตถุอันตรายจากคณะกรรมการฯ ของกรมปศุสัตว์ โดยมีเจ้าหน้าที่และสัตวแพทย์ควบคุมฟาร์มของบริษัทเอกชนทุกแห่ง เพื่อเป็นการเผื่อสำรองสารตกค้างตลอดทั้งปี หากตรวจพบการลักลอบใช้วัตถุอันตรายที่ผิดกฎหมายในฟาร์ม หรือตรวจพบการปนเปื้อนสารตกค้างเกินค่ามาตรฐานสากลที่กำหนดไว้ เจ้าของฟาร์มหรือผู้ประกอบการจะถูกดำเนินการตามกฎหมายที่เกี่ยวข้องทันที

แนวหน้า

Naew Na
Circulation: 900,000
Ad Rate: 900

Section: First Section/เกษตร-และสิ่งแวดล้อม

วันที่: ศุกร์ 1 กันยายน 2560

ปีที่: 38 ฉบับที่: 13280

Col.Inch: 13.34 Ad Value: 12,006

ภาพข่าว: พิพิธภัณฑ์ดิน

หน้า: 8(ล่าง)

PRValue (x3): 36,018

คลิป: ชาว-ดำ



พิพิธภัณฑ์ดิน : นายสุรเดช เดียวตระกูล อธิบดีกรมพัฒนาที่ดิน เป็นประธานเปิดพิพิธภัณฑ์ดิน สำนักงานพัฒนาที่ดินเขต 9 จ.นครสวรรค์ โดยมี นายปราโมทย์ ยาใจ รองอธิบดี พร้อมข้าราชการและเจ้าหน้าที่ที่เกี่ยวข้องในพื้นที่เข้าร่วมพิธี

มติชน

Matichon
Circulation: 950,000
Ad Rate: 1,100

Section: First Section/-

วันที่: ศุกร์ 1 กันยายน 2560

ปีที่: 40

ฉบับที่: 14418

Col.Inch: 9.68

Ad Value: 10,648

ภาพข่าว: เปิดอาคารเก็บสินค้าเกษตร

หน้า: 7(ขวา)

PRValue (x3): 31,944

คลิป: ชาว-ดำ



เปิดอาคารเก็บสินค้าเกษตร

นายวิณะโรจน์ ทรัพย์ส่งสุข อธิบดีกรมส่งเสริมสหกรณ์ เป็นประธานเปิดอาคารเก็บสินค้าเกษตรสหกรณ์การเกษตรพระพรหม จำกัด อำเภอพระพรหม จังหวัดนครศรีธรรมราช เพื่อใช้เป็นที่รวบรวมผลผลิตทางการเกษตรกับสมาชิกสหกรณ์และเกษตรกรในพื้นที่ใกล้เคียง โดยมีนายวิทยา เขียวรอด นายอำเภอพระพรหม นายปานเทพ รัลมะโน ประธานกรรมการ คณะกรรมการ และสมาชิกสหกรณ์การเกษตรพระพรหม จำกัด ร่วมให้การต้อนรับ

กสส.MOUเอกชนคัดสรรสินค้าสหกรณ์โรดโชว์เมืองตงก่วน ขยายตลาดสินค้าสหกรณ์สู่จีน

กรมส่งเสริมสหกรณ์ จับมือบริษัท ไทย พาวิลเลียน คอร์ปอเรท จำกัด คัดเลือกสินค้าสหกรณ์ไทย ขยายตลาดสู่ประเทศจีน เตรียมนำผลิตภัณฑ์กาแฟพร้อมดื่ม น้ํามะนาว หมอนยางพารา ร่วมงานแสดงสินค้า “Guangdong 21ST Century Maritime Silk Road International Expo 2017” เมืองตงก่วน เดือน ก.ย.นี้

กสส.: นายเชิดชัย พรหมแก้ว รองอธิบดีกรมส่งเสริมสหกรณ์ เป็นประธานในพิธีลงนามบันทึกข้อตกลงความร่วมมือการส่งเสริมสินค้าสหกรณ์สู่สาธารณรัฐประชาชนจีนระหว่างตัวแทนสหกรณ์ผู้ปลูกกาแฟจังหวัดชุมพร จำกัด จังหวัดชุมพร สหกรณ์ผู้ปลูกมะนาวบ้านแพ้ว ดำเนินสะดวก จำกัด จังหวัดสมุทรสาคร และสหกรณ์กองทุนสวนยางหนองครก จำกัด จังหวัดตรัง กับบริษัท ไทย พาวิลเลียน คอร์ปอเรท จำกัด ซึ่งเป็นผู้นำเข้าและส่งออกสินค้าไทย กรมส่งเสริมสหกรณ์ เทเวศร์ กรุงเทพฯ

นายเชิดชัย กล่าวว่า ช่วงที่ผ่านมา กรมส่งเสริมสหกรณ์ กับบริษัท ไทย พาวิลเลียน คอร์ปอเรท จำกัด ได้มีการหารือถึงแนวทางในการส่งสินค้าสหกรณ์ไปเปิดตลาดที่ประเทศจีนและได้ร่วมกันพิจารณาคัดเลือกสินค้าสหกรณ์ ที่มีศักยภาพพร้อมสำหรับการส่งออก และพิจารณาแล้วเห็นว่าสินค้าที่มีศักยภาพไปเปิดตลาดที่ประเทศจีน ได้แก่ ผลิตภัณฑ์หมอนยางพารา ของสหกรณ์กองทุนสวนยางบ้านหนองครก จำกัด จังหวัดตรัง ผลิตภัณฑ์กาแฟพร้อมดื่มของสหกรณ์ผู้ปลูกกาแฟจังหวัดชุมพร จํ

กัดจังหวัดชุมพร และผลิตภัณฑ์น้ํามะนาวของสหกรณ์ผู้ปลูกมะนาวบ้านแพ้วดำเนินสะดวก จำกัด จังหวัดสมุทรสาคร ในอนาคตทางบริษัทจะนำสินค้าสหกรณ์จากประเทศไทยไปวางจำหน่ายที่ศูนย์จำหน่ายสินค้าของบริษัท ไทย พาวิลเลียนฯ 10 สาขาในประเทศจีน ซึ่งเป็นแหล่งจำหน่ายสินค้าหลากหลายและครบวงจร และในอนาคตจะมีการเปิดจำหน่ายไปทั่วทุกภาคของประเทศไทย และจำหน่ายผ่านช่องทางออนไลน์ด้วย

รองอธิบดีกรมส่งเสริมสหกรณ์กล่าว ว่า ทั้งนี้ สาธารณรัฐประชาชนจีนเป็นอีกประเทศหนึ่ง ที่เป็ความหวังของการส่งสินค้าสหกรณ์ไปจำหน่าย และเป็นโอกาสที่จะช่วยขยายตลาดรองรับผลผลิตและสินค้าการเกษตรที่ผลิตโดยสหกรณ์ของไทยได้อีกทางหนึ่งผู้บริโภคชาวจีนนิยมสินค้าประเภทข้าวหอมมะลิ ผลไม้สด ผลไม้แปรรูป เครื่องแกง เครื่องดื่มยาอาหารแช่แข็ง ขนมขบเคี้ยว สินค้าสปา กลุ่มหัตถกรรม ผ้าไหม เครื่องหนัง ซึ่งโครงการส่งเสริมสินค้าสหกรณ์สู่ตลาดจีนมีความสำคัญในการขับเคลื่อนงานตามนโยบายของกระทรวงเกษตรและสหกรณ์ที่มีเป้าหมายในการยกระดับสินค้าของสหกรณ์และกลุ่มเกษตรกรให้เป็นที่ยอมรับทั้งตลาดในประเทศและต่างประเทศ

นายเชิดชัย กล่าวว่า นอกจากนี้ เพื่อสนับสนุนส่งสินค้าสหกรณ์ไปเปิดตลาดที่ประเทศจีน เบื้องต้น จะมีการนำตัวแทนของทั้ง 3 สหกรณ์ เข้าร่วมงานแสดงสินค้า Guangdong 21ST Century Maritime Silk Road International Expo 2017 ระหว่างวันที่ 21-24 กันยายน 2560 นี้

ศูนย์แสดงสินค้านานาชาติกว้างตง เมืองตงก่วน สาธารณรัฐประชาชนจีน โดยจะนำตัวอย่างสินค้าไปจัดแสดง อาทิ กาแฟพร้อมดื่ม น้ํามะนาว และหมอนยางพารา เพื่อเป็นการแนะนำสินค้าของสหกรณ์ให้กับผู้บริโภคและผู้ที่มาเที่ยวชมงานด้วย

“การผลักดันให้สินค้าสหกรณ์ไปเปิดตลาดในประเทศจีน จะเป็นโอกาสในการขยายช่องทางตลาดสินค้าของสหกรณ์สู่ผู้บริโภคในต่างประเทศทำให้ต่างชาติได้มองเห็นถึงศักยภาพและคุณภาพของสินค้าที่ผลิตโดยสมาชิกสหกรณ์และกลุ่มเกษตรกรจากประเทศไทย ขณะเดียวกันสหกรณ์จะได้เรียนรู้และได้รับคำแนะนำเกี่ยวกับการพัฒนาสินค้าให้เป็นที่ยอมรับและตรงกับความต้องการของตลาดในประเทศจีนเพื่อนำกลับไปพัฒนาและปรับปรุงคุณภาพสินค้าของตนเองให้ตรงกับความต้องการของผู้บริโภค และสามารถเพิ่มช่องทางและปริมาณการส่งออกสินค้าไปสู่ประเทศจีนได้มากขึ้นในอนาคตต่อไป”

แนวหน้า

Naew Na
Circulation: 900,000
Ad Rate: 900

Section: First Section/กทม.-ภูมิภาค
วันที่: ศุกร์ 1 กันยายน 2560
ปีที่: 38 ฉบับที่: 13280
Col.Inch: 13.67 Ad Value: 12,303
หัวข้อข่าว: ใช้'Smart Monitor'สร้างโปร่งใส

หน้า: 9(ซ้าย)
PRValue (x3): 36,909
คลิป: ชาว-ดำ

ใช้'Smart Monitor'สร้างโปร่งใส

นางบริสุทธิ์ เปรมประพันธ์ อธิบดีกรมตรวจบัญชีสหกรณ์ กล่าวว่า ปัจจุบันที่มีการปรับเปลี่ยนโครงสร้างเศรษฐกิจ ไปสู่การขับเคลื่อนด้วยเทคโนโลยีความคิดสร้างสรรค์และนวัตกรรม หรือที่เรียกว่า Thailand 4.0 กรมจึงได้ตอบสนองภาวะความเปลี่ยนแปลงของธุรกิจสหกรณ์ และกฎระเบียบต่างๆ ที่มีความก้าวหน้าและรวดเร็วยิ่งขึ้น โดยพัฒนางานระบบบัญชีด้วยนวัตกรรมใหม่ๆ มาเป็นเครื่องมือเสริมสร้างความเข้มแข็งทางการเงินของสหกรณ์

โดยในปี 2560 ได้พัฒนานวัตกรรม "Smart Monitor" ซึ่งเป็นแอปพลิเคชันสำหรับผู้สอบบัญชี ผู้กำกับดูแลและผู้ที่เกี่ยวข้อง ให้สามารถติดตามความเคลื่อนไหว และความผิดปกติทางการเงิน

ของสหกรณ์ ทราบโครงสร้างทางการเงิน แหล่งที่มาและใช้ไปของเงินทุน และทราบระดับการเผื่อระวังและเตือนภัยทางการเงิน จากการวิเคราะห์อัตราส่วนทางการเงิน

“กรมพยายามจะเชื่อมโยงข้อมูลระหว่างสหกรณ์ด้วยกัน เช่น เรื่องเงินฝาก เพื่อให้เห็นว่าแต่ละแห่งมีข้อมูลเชื่อมโยงกันอย่างไร กรณีของผู้สอบบัญชีก็สามารถใช้ข้อมูลมาวิเคราะห์และให้ข้อสังเกตกับสหกรณ์ หากเป็นเจ้าหน้าที่ก็สามารถใช้เป็นข้อมูลวิเคราะห์เพื่อแนะนำให้สหกรณ์ปฏิบัติงานได้อย่างถูกต้อง โปร่งใส ลดความเสี่ยงได้” อธิบดีกรมตรวจบัญชีสหกรณ์ กล่าว

ไปรษณีย์ไทยจับมือ อ.ส.ค. เปิดแอปสั่งซื้อจัดส่งนมถึงหน้าบ้าน

นายฐิติพงศ์ นันทากิจวัฒน์ กรรมการ บริษัทไปรษณีย์ไทย (ปณท.) และรักษาการกรรมการผู้จัดการ บริษัทไปรษณีย์ไทย ดิสทริบิวชัน (ปณท.คบ.) เปิดเผยว่า บริษัทได้ลงนามความร่วมมือกับองค์การส่งเสริมกิจการโคนมแห่งประเทศไทย (อ.ส.ค.) พัฒนาระบบการบริหารจัดการคลังสินค้า และการกระจายสินค้าให้มีมาตรฐานโดยเริ่มตั้งแต่ ระบบคลังสินค้าของสำนักงาน อ.ส.ค. ภาคกลาง ณ จังหวัดสระบุรี ระบบการขนส่ง กระจายสินค้าและ ส่งคืนสินค้าของสำนักงาน อ.ส.ค. ภาคเหนือตอนล่าง ณ จังหวัดสุโขทัย และสำนักงาน อ.ส.ค. ภาคตะวันออก เชียงเหนือ ณ จังหวัดขอนแก่น

รวมถึงจำหน่ายผลิตภัณฑ์นมและสินค้า ณ ที่ทำการไปรษณีย์ ระบบการจัดส่งสินค้าถึงผู้บริโภค (Home Delivery) ในพื้นที่กรุงเทพมหานครและปริมณฑล และระบบการขายผลิตภัณฑ์นมระบบอี-คอมเมิร์ซ (e-Commerce) คาดว่าปีนี้จะเห็นแอปพลิเคชันสั่งซื้อนม

ไทย-เดนมาร์กหรือนมวัวแดง และส่งตรงถึงบ้านโดยจะ เริ่มในพื้นที่กรุงเทพฯและปริมณฑลก่อน

“ระบบการจัดส่งสินค้าถึงผู้บริโภค (Home Delivery) ในพื้นที่กรุงเทพฯและปริมณฑล และระบบ การขายผลิตภัณฑ์ด้วยระบบ e-Commerce ไปรษณีย์ ไทยดิสทริบิวชันและ อ.ส.ค. หวังว่าจะทำให้ประชาชน ได้รับผลิตภัณฑ์ที่มีคุณภาพส่งตรงถึงบ้านช่วยให้คนไทย บริโภคนมมากขึ้นตามแผนยุทธศาสตร์นมแห่งชาติ รวมไปถึงเป็นการเพิ่มความภักดีในแบรนด์นมไทย- เดนมาร์กกระตุ้นยอดขายให้สูงขึ้นต่อเนื่อง”

นายณรงค์ฤทธิ์ วงศ์สุวรรณ ผู้อำนวยการ อ.ส.ค. กล่าวว่าปัจจุบัน บริษัทมีโรงงานผลิตกระจาย อยู่ 5 จังหวัด ได้แก่ สระบุรี, ประจวบคีรีขันธ์, สุโขทัย, ขอนแก่น และเชียงใหม่ มีลูกค้ากว่า 10 รายแล้ว คาดว่าสิ้นปีจะมีรายได้ 400 ล้านบาท มั่นใจว่าปีหน้าบริษัท จะมีการแน่นอน