

สรุปหัวข้อข่าวด้านการเกษตรที่สำคัญ นสพ.ประจำวันที 7 กรกฎาคม 2559

เรื่อง

1. สศก.เผยดัชนีราคาสินค้าเกษตรเดือนพ.ค. ปรับตัวสูงขึ้น 2.57%
 คาดเดือน มิ.ย. ราคาใกล้เคียงกัน
2. คอลัมน์ รอบรู้เกษตร: น้ำเค็มทะเลลักสวนทุเรียนยืนต้นตาย
3. Illegal land occupation targeted
4. ตบที่อุปถัมภ์ที่ดินสปก. ชิดเส้น129วันจัดการนายทุนถือครองมิชอบ4.3แสนไร่
5. ฝนมาแล้วแต่น้ำยังน้อย
6. 'ฉัตรชัย'เล็งถกแผนจัดการน้ำ
7. 'ยาวิเศษ' คสช.ม.44 แก้ปัญหา วันเดียว4คำสั่ง
8. ปูด'3 อดีตรัฐมนตรี'ครอบครองมิชอบชิดเส้น 129 วันทวงคืนที่สปก.
9. คอลัมน์ ตลาดเกษตร: เร่งสร้างความเข้มแข็งให้เกษตรกรและสหกรณ์โคนม
10. ภาพข่าว: โครงการลดต้นทุน

หนังสือพิมพ์

มติชน

คมชัดลึก

Bangkok Post

โพสต์ทูเดย์

ไทยรัฐ

กรุงเทพธุรกิจ

มติชน

กรุงเทพธุรกิจ

เดลินิวส์

คม ชัด ลึก

สศก.เผยดัชนีราคาสินค้าเกษตรเดือนพ.ค. ปรับตัวสูงขึ้น 2.57% คาดเดือน มิ.ย. ราคาใกล้เคียงกัน

นายสุรพงษ์ เจียสกุล เลขาธิการสำนักงานเศรษฐกิจการเกษตร (สศก.) เปิดเผยว่า ภาพรวมราคาสินค้าเกษตรซึ่งวัดจากดัชนีราคาสินค้าเกษตรประจำเดือนพฤษภาคม 2559 เพิ่มขึ้น 2.57% เมื่อเทียบกับเดือนเมษายนที่ผ่านมา สินค้าที่มีราคาปรับตัวสูงขึ้น ได้แก่ ข้าวเปลือกเจ้าความชื้น 15% ยางพารา สับปะรดโรงงาน สุก และไข่ไก่ โดยข้าวเปลือกเจ้าความชื้น 15% ราคาสูงขึ้นเนื่องจากผลผลิตลดลงจากเดือนที่ผ่านมา ยางพารา ราคาปรับตัวสูงขึ้นตามการปรับตัวของราคาน้ำมันและราคาคาดาลงหน้า TOCOM สับปะรดโรงงาน ราคาสูงขึ้นจากผลผลิตไม่เพียงพอต่อความต้องการของตลาดต่างประเทศ สุก และไข่ไก่ ราคาสูงขึ้นเพราะ

ความต้องการในช่วงเปิดเทอม สินค้าที่มีราคาปรับตัวลดลง ได้แก่ ลองกอง เงาะ และมังคุด ราคาลดลงเนื่องจากผลผลิตออกสู่ตลาดมากกว่าเดือนที่ผ่านมา เมื่อเปรียบเทียบกับดัชนีราคาสินค้าเกษตรเดือนพฤษภาคม 2559 กับช่วงเดียวกันของปีที่แล้ว ภาพรวมสูงขึ้น 6.35% สินค้าที่มีราคาปรับตัวสูงขึ้น ได้แก่ ข้าวเปลือกเจ้าความชื้น 15% ยางพารา ทูเรียน และปาล์มน้ำมัน ซึ่งส่วนใหญ่ได้รับผลกระทบจากปัญหาภัยแล้ง สภาพอากาศไม่เอื้ออำนวย ทำให้ผลผลิตออกสู่ตลาดลดลง ส่วนสินค้าที่มีราคาปรับตัวลดลง ได้แก่ มังคุด ราคาลดลงจากผลผลิตออกสู่ตลาดมากกว่าช่วงเดียวกันของปีที่ผ่านมา ซึ่งปีที่ผ่านมามังคุดรุ่นแรกแตกใบอ่อน เนื่องจากมีฝนตกในช่วงที่มังคุดกำลังแทงช่อดอก ทั้งนี้ คาดว่าเดือนมิถุนายน 2559 ดัชนีราคาสินค้าเกษตรจะใกล้เคียงกับเดือนที่ผ่านมา

ขณะที่ดัชนีผลผลิตสินค้าเกษตรเดือนพฤษภาคม 2559 เมื่อเทียบกับเดือนเมษายนที่ผ่านมา เพิ่มขึ้น 17.05% สินค้าสำคัญที่ผลผลิตเพิ่มขึ้น ได้แก่ ยางพารา ทูเรียน สับปะรดโรงงาน ลองกอง เงาะ มังคุด ลิ้นจี่ ปาล์มน้ำมัน ไข่ไก่ และไข่ไก่ สินค้าสำคัญที่ผลผลิตลดลง ได้แก่ ข้าวเปลือกเจ้า และเมื่อเทียบกับช่วงเดียวกันของปีที่ผ่านมา พบว่า ภาพรวมผลผลิตเพิ่มขึ้นเล็กน้อย เพียง 0.28% สินค้าสำคัญที่ผลผลิตเพิ่มขึ้น ได้แก่ ลองกอง และมังคุด สำหรับสินค้าสำคัญที่ผลผลิตลดลง ได้แก่ ข้าวเปลือกเจ้า ยางพารา ทูเรียน สับปะรดโรงงาน เงาะ และลิ้นจี่ ทั้งนี้ ในเดือนมิถุนายนนี้คาดว่าดัชนีผลผลิตจะลดลงเมื่อเปรียบเทียบกับเดือนที่ผ่านมา โดยสินค้าสำคัญที่ออกสู่ตลาดมากในเดือนนี้ ได้แก่ สับปะรดโรงงาน มังคุด และเงาะ

คม ชัด ลึก

Khom Chad Luek
Circulation: 900,000
Ad Rate: 2,200

Section: First Section/เกษตร/ทำมาหากิน

วันที่: พุธที่ 7 กรกฎาคม 2559

ปีที่: 15

ฉบับที่: 5374

หน้า: 6(ขวา)

Col.Inch: 7.28

Ad Value: 16,016

PRValue (x3): 48,048

คลิก: ๑๗๗

คอลัมน์: รอบรู้เกษตร: น้ำเค็มทะเลลึกสวนทุเรียนยืนต้นตาย



● น้ำเค็มทะเลลึกสวนทุเรียนยืนต้นตาย

ตราด-นางบุบผา ภูละออ ผู้อำนวยการสำนักงานเศรษฐกิจการเกษตรที่ 6 จังหวัดชลบุรี (สศท.6) สำนักงานเศรษฐกิจการเกษตร (สศก.) เปิดเผยว่า ขณะนี้แหล่งปลูกทุเรียนใน ต.ประณีต อ.เขาสมิง จ.ตราด ซึ่งเป็นแหล่งปลูกทุเรียนที่เข้าร่วมโครงการส่งเสริมการเกษตรแบบแปลงใหญ่จังหวัดตราด กำลังได้รับผลกระทบจากน้ำเค็มในช่วงหน้าแล้งที่ผ่านมา เนื่องจากเกษตรกรผู้ปลูกทุเรียนเร่งสูบน้ำจากแหล่งน้ำธรรมชาติในพื้นที่มารดต้นทุเรียนที่กำลังอยู่ในช่วงให้ผลผลิต โดยเกษตรกรไม่ทราบว่าอยู่ในช่วงน้ำทะเลหนุนส่งผลให้ต้นทุเรียนใบร่วง บางส่วนยืนต้นตาย ซึ่งต้องเร่งฟื้นฟูสภาพดินที่มีสภาพเป็นดินเค็มเพื่อให้ต้นทุเรียนฟื้นฟูสภาพต้น พร้อมกลับมา มีสภาพต้นที่สมบูรณ์โดยเร็ว

Illegal land targeted

ARTICLE 44 USED TO SEIZE OVER 432,000 RAI TO ALLOT THEM TO LANDLESS FARMERS

**PRATCH RUJIVANAROM,
SANOM BOONJANTEUK**
THE NATION

THE AUTHORITIES invoked absolute power under Article 44 of the 2014 Interim Charter to seize 432,765 rai of Agricultural Land Reform Office (ALRO) land allocated for farmers from illegal owners within 129 days. The Agriculture and Cooperatives Ministry said this was to tackle the prolonged land problems.

Separately, the National Council for Peace and Order (NCPO) also ordered at least 26 resorts in Phetchabun's famous tourist destination of Phu Tab Berk to be torn down as they encroach into water head forestland. Also some of the structures faced the risk of landslide.

Meanwhile, according to NCPO's order No 36/2559 issued on Tuesday, land will be seized from those who hold, have bought or were ordered to return ALRO-allocated land.

Agriculture and Cooperatives Minister General Chatchai Sarikulya explained yesterday that Article 44 was invoked to solve the chronic problem of landless farms and the illegal occupation of ALRO-allocated land.

Chatchai pointed out that the order covers three types of land and the owners would be affected if they fall under any of these categories.

Firstly, those who own more than 500 rai of ALRO land that has not undergone the land-reform process. There are 422 such plots in 25 provinces, covering a total area of around 426,300 rai.

Secondly, those who purchased more than 100 rai of such land from others. There are two such plots in Ayutthaya and Nakhon Ratchasima

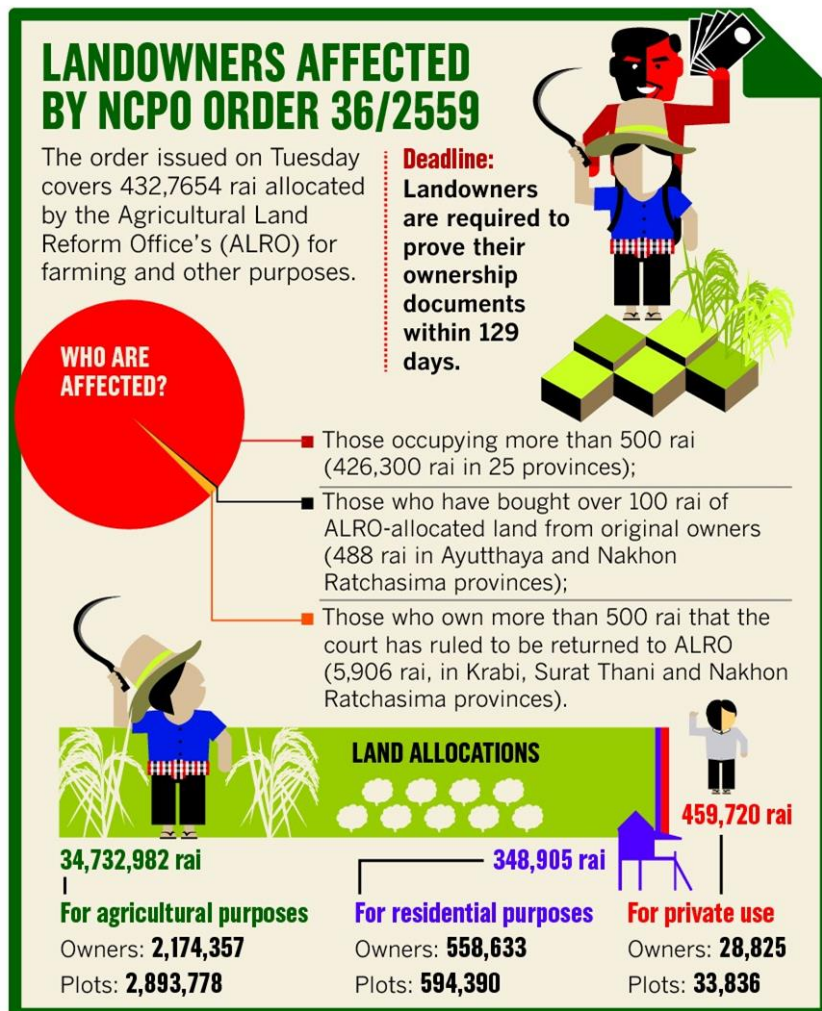

Source: ALRO and The Nation

NATION GRAPHICS

provinces, covering a total area of around 488 rai. Thirdly, those who own more than 500 rai of land that the court has already ordered to be returned to ALRO. There are five such plots in the provinces of Krabi, Surat Thani and Nakhon Ratchasima, covering a total area of 5,906 rai.

He explained that the timeframe for the land reclamation operation was 129 days, and ALRO will notify landowners to show evidence of their ownership within 15 days since the order was issued. ALRO will check all evidence within 30 days.

If the owners fail to show evidence of their ownership or if the evidence is proven to be illegal, they will be served eviction orders. If the eviction orders are ignored, local authorities will turn to the military to seize the land.

"I can confirm that if the owners can prove that the land was obtained legally, then there will be no problem. But if it is not, we have to take the land back," he said.

Deputy Prime Minister Wissanu Krea-ngam explained that the government's first priority was to seize the land and distribute it among landless farmers, before illegal occupiers and state officers who supported them are investigated.

Meanwhile, Kasetsart University economics lecturer Decharut Sukkumnoed said this land-seizure policy was good if the government really intended to reclaim land from large illegal landowners and allocate it to the poor.

Separately, the NCPO issued an order on Tuesday to resolve the encroachment of forested land and misuse of it in the Phu Tab Berk mountain area. The order gives the Royal Forest Department, Social

Development and Human Security Ministry as well as local authorities the authority to seize the land and return it to its original state environmentally.

Bandit Theveethiwarak, governor of Phetchabun province, said the resorts ordered by court to be demolished, will be the first target for the land seizure operation.

"We have just held a meeting with all partners responsible for the oper-

ation and still do not have a specific date to start the land seizure and resort demolition process yet. There are 26 cases that the court has already ruled upon and they are ready to be reclaimed," Bandit said.

"We will inform the resort owners beforehand so they can dismantle the structures themselves. If they refuse to comply, then we will have the authorities do the job at their expense," he added.

ขีดเส้น 129 วันยึดคืนสปก.

โพสต์ทูเดย์ - พล.อ.ฉัตรชัย สาริกัลยะ รมว.เกษตรและสหกรณ์ ได้สั่งการให้สำนักงานปฏิรูปที่ดินเพื่อเกษตรกรรม (ส.ป.ก.) จัดทำตารางเวลาการปฏิบัติงานเพื่อเรียกคืนที่ดิน ส.ป.ก. ที่ถูกนายทุนหรือผู้มีอิทธิพลครอบครองโดยมิชอบจำนวน 4.3 แสนไร่ ภายใน 129 วัน

พลิกอ่านรายละเอียดหน้า **B1**

ตบเท้าปฏิบัติยึดคืนสปก.

■ ขีดเส้น 129 วันจัดการนายทุนถือครองมิชอบ 4.3 แสนไร่

เงื่อนไขยึดคืนที่ดิน ส.ป.ก. ที่ถูกผู้มีอิทธิพลบุกรุกตั้งแต่ 500 ไร่ขึ้นไป

ลงนามคำสั่งหัวหน้าคสช.มาตรา 44 (5 ก.ค. 2559)

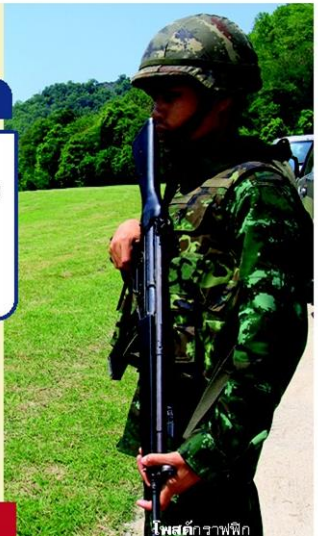

โพสต์ทูเดย์ - รมว.เกษตรฯ สั่ง ส.ป.ก.ทำ รื้อถอน 129 วัน เรียกคืนที่ ส.ป.ก.ที่ถูก บุกรุกพื้นที่ 25 จังหวัดเป้าหมาย

พล.อ.ฉัตรชัย สาริกัลยะ รมว.เกษตร และสหกรณ์ เปิดเผยว่า ได้สั่งการให้ สำนักงานปฏิรูปที่ดินเพื่อเกษตรกรรม (ส.ป.ก.) จัดทำตารางเวลาการปฏิบัติงาน เพื่อเรียกคืนที่ดิน ส.ป.ก. ที่ถูกนายทุนหรือ ผู้มีอิทธิพลบุกรุกครอบครองโดยมิชอบ หลัง พล.อ.ประยุทธ์ จันทร์โอชา นายกรัฐมนตรีและหัวหน้าคณะรักษาความสงบแห่งชาติ (คสช.) ได้ลงนามคำสั่งหัวหน้า คสช.ที่ 36/2559 ลงวันที่ 5 ก.ค. 2559

เรื่อง มาตรการในการแก้ไขปัญหาการ ครอบครองที่ดินในเขตปฏิรูปที่ดินเพื่อ เกษตรกรรมโดยมิชอบด้วยกฎหมาย

"เงื่อนไข 129 วันที่จะเข้าไปจัดการ ที่ดินที่ถูกบุกรุก 4.32 แสนไร่ อาจจะไม่ใช่ เรียบร้อยหรือยึดเสร็จสิ้นทั้งหมดในทันที เพราะบางพื้นที่อิทธิพลสูง แต่คงจะไม่ช้าไปกว่านั้นเท่าไร แต่ก็ยังดีกว่าที่จะไม่ทำ อะไรเลย ส่วนที่ดิน ส.ป.ก.ที่ยึดคืนมาได้ จะนำมาจัดสรรให้เกษตรกรทำกินในรูปแบบสหกรณ์" รมว.เกษตรฯ กล่าว

สำหรับที่ดิน ส.ป.ก.ที่ถูกบุกรุกและ จะยึดคืนแบ่ง 3 กรณี คือ 1.พื้นที่ที่ไม่เข้า

สู่กระบวนการปฏิรูปที่ดิน เนื้อที่ตั้งแต่ 500 ไร่ขึ้นไป 25 จังหวัด 422 แปลง 4.26 แสน ไร่ 2.พื้นที่ที่จัดให้เกษตรกรแล้ว แต่ขาย ให้กับบุคคลอื่น เนื้อที่ตั้งแต่ 100 ไร่ขึ้นไป 2 จังหวัด 2 แปลง 488 ไร่ และ 3.พื้นที่ที่มีคำสั่งพิพากษาถึงที่สุดให้ขับไล่ เนื้อที่ ตั้งแต่ 500 ไร่ขึ้นไป 3 จังหวัด คือ จ.กระบี่ สุราษฎร์ธานี และนครราชสีมา 5,906 ไร่ นายสรรเสริญ อัจจุตมานัส เลขาธิการ ส.ป.ก. กล่าวว่า ส.ป.ก.จะเร่งจัดทำแผนที่ ที่ดิน ส.ป.ก.ที่จะประกาศยึดคืนเป็นราย แปลงให้แล้วเสร็จภายใน 10 วัน จากนั้น ส.ป.ก.จังหวัดจะนำผังแผนที่ไปติดประกาศ

ณ ที่ทำการองค์การปกครองส่วนท้องถิ่น (อปท.) นั้นๆ เป็นเวลา 7 วัน เพื่อให้ผู้ครอบครองที่ดินยื่นคำร้องคัดค้านพร้อมแนบหลักฐานต่อ ส.ป.ก.จังหวัด ภายใน 15 วัน จากนั้น ส.ป.ก.จังหวัดจะลงพื้นที่ตรวจสอบภายใน 30 วัน หากไม่แสดงหลักฐานหรือหลักฐานไม่ชอบด้วยกฎหมาย ส.ป.ก.จะแจ้งให้ออกจากที่ดิน และหากไม่ออก จะประสานกับผู้ว่าราชการจังหวัด หน่วยความมั่นคงและทหารเข้ายึดคืนที่ดิน

“ได้ให้ ส.ป.ก.จังหวัดรายงานที่ดิน ส.ป.ก.ที่ถูกครอบครองมากกว่า 100 ไร่ขึ้นไปเพิ่มเติม ซึ่งมี 2 หมื่นแปลง 1.5 แสนไร่ เช่น ที่สวนส้ม จ.เชียงใหม่ เพราะคำสั่งหัวหน้า คสช.ให้อำนาจ ส.ป.ก.เรียกคืนที่ ส.ป.ก.ที่ผิดกฎหมายอื่นๆ ได้” นายสรรเสริญ ระบุ

ฝนมาแล้วแต่น้ำยังน้อย

พล.อ.ฉัตรชัย สาริกัลยะ รัฐมนตรีและสหกรณ์ เปิดเผยถึงสถานการณ์น้ำในเขื่อนขนาดใหญ่ทั่วประเทศว่า ในวันที่ 5 ก.ค.59 มีปริมาณน้ำรวมกันประมาณ 31,178 ล้านลูกบาศก์เมตร (ลบ.ม.) หรือคิดเป็น 44% ของความจุอ่างฯรวมกัน โดยมีปริมาณน้ำใช้การได้ประมาณ 7,746 ล้าน ลบ.ม. โดยเขื่อนใหญ่ทั้งประเทศยังสามารถรองรับน้ำได้อีกกว่า 39,200 ล้าน ลบ.ม. อย่างไรก็ตาม ตลอดในช่วงสัปดาห์ที่ผ่านมา (ระหว่างวันที่ 29 มิ.ย.-5 ก.ค.59) มีน้ำไหลลงอ่างฯสะสมในเขื่อนต่างๆมากขึ้น อาทิ เขื่อนภูมิพล 63.99 ล้าน ลบ.ม. เขื่อนสิริกิติ์ 184.91 ล้าน ลบ.ม. เขื่อนแควน้อยบำรุงแดน 71.62 ล้าน ลบ.ม. เป็นต้น ซึ่งถึงแม้ว่าสถานการณ์น้ำไหลลงอ่างฯในภาพรวมจะมีปริมาณเพิ่มขึ้นแต่ปริมาณน้ำที่บรรจุในอ่างฯส่วนใหญ่ยังอยู่ในเกณฑ์น้อย กรมชลประทานจึงต้องกำชับให้ทุกโครงการชลประทานทั่วประเทศเน้นการเก็บกักน้ำให้ได้มากที่สุด โดยให้สอดคล้องกับปริมาณฝนที่ตกลงมาเพื่อไม่ให้กระทบต่อพื้นที่ด้านท้ายเขื่อน

ด้านนายสุเทพ น้อยไพโรจน์ อธิบดีกรมชลประทาน กล่าวเพิ่มเติมว่า ในส่วนของการทำนาปีในเขตพื้นที่ชลประทานทั่วประเทศ พบว่ามีการเพาะปลูกแล้วกว่า 3 ล้านไร่ เฉพาะในพื้นที่ลุ่มน้ำเจ้าพระยามีการเพาะปลูกนาปีแล้วประมาณ 1,183,889 ไร่ ในขณะที่พื้นที่ลุ่มน้ำแม่กลองมีการเพาะปลูกนาปีแล้วกว่า 19,000 ไร่ ทั้งนี้กรมชลฯจะใช้อาคารบังคับน้ำและอาคารชลประทานต่างๆ ควบคุมน้ำทำให้มีประสิทธิภาพมากที่สุด เพื่อส่งน้ำเข้าระบบชลประทานไปยังพื้นที่การเกษตรได้อย่างทั่วถึง.

'ฉัตรชัย' เล็งถกแผนจัดการน้ำ

"ฉัตรชัย" เตรียมหารือทำแผนบริหารจัดการ
หลังน้ำไหลลงเขื่อนมาก หวังฟื้นแล้งปี59/60
ขณะที่กรมชลประทานยังระบุปริมาณน้ำ
ส่วนใหญ่ยังคงอยู่ในเกณฑ์น้อย

พล.อ.ฉัตรชัย สาริกัลยะ รัฐมนตรีว่าการ
กระทรวงเกษตรและสหกรณ์ เปิดเผยว่า
ในวันที่ 8 ก.ค. นี้ จะหารือร่วมกับหน่วยงาน
ที่เกี่ยวข้องถึงแนวทางบริหารจัดการน้ำใน
เขื่อนหลักให้เพียงพอกับความต้องการใช้
ในภาวะปัจจุบันและในฤดูแล้งปี 2559/60
โดยน้ำในเขื่อนภูมิพลนั้นสามารถจัดเก็บได้
ถึง 1,500 ล้านลูกบาศก์เมตร สูงกว่าปริมาณ
กักเก็บน้ำในปี 56,57 และ 58 ถือเป็นแนว
โน้มที่ดี ที่จะสามารถมีน้ำไว้ใช้มากขึ้นตลอด
ช่วงฤดูแล้งที่จะมาถึงนี้

นายสุเทพ น้อยไพโรจน์ อธิบดีกรม
ชลประทาน กล่าวว่า สถานการณ์น้ำในเขื่อน

ขนาดใหญ่ทั่วประเทศ ล่าสุด (5 ก.ค. 59)
มีปริมาณน้ำรวมกันประมาณ 31,178 ล้าน
ลูกบาศก์เมตร หรือ 44%ของความจุอ่างฯ
รวมกัน มีปริมาณน้ำใช้การได้ประมาณ 7,746
ล้านลูกบาศก์เมตร เขื่อนใหญ่ทั่วประเทศยัง
สามารถรองรับน้ำได้อีกกว่า 39,200 ล้าน
ลูกบาศก์เมตร

ทั้งนี้ ตลอดในช่วงสัปดาห์ที่ผ่านมา
(ระหว่างวันที่ 29 มิ.ย.-5 ก.ค. 59) มีน้ำ
ไหลลงอ่างฯสะสมในเขื่อนต่างๆมากขึ้น
เช่น เขื่อนภูมิพล จ.ตาก 63.99 ล้านลูกบาศก์
เมตร เขื่อนสิริกิติ์ จ.อุตรดิตถ์ 184.91 ล้าน
ลูกบาศก์เมตร เขื่อนแควน้อยบำรุงแดน
จ.พิษณุโลก 71.62 ล้านลูกบาศก์เมตร เขื่อน
ป่าสักชลสิทธิ์ จ.ลพบุรี 11.67 ล้านลูกบาศก์
เมตร เขื่อนแม่งัดสมบูรณ์ชล จ.เชียงใหม่ 3.39
ล้านลูกบาศก์เมตร เขื่อนกิ่วลม จ.ลำปาง 9.36

ล้านลูกบาศก์เมตร เขื่อนน้ำอูน จ.สกลนคร
2.89 ล้านลูกบาศก์เมตร เขื่อนอุบลรัตน์
จ.ขอนแก่น 15.96 ล้านลูกบาศก์เมตร
เขื่อนลำปาว จ.กาฬสินธุ์ 53.22 ล้านลูกบาศก์
เมตร เขื่อนขุนด่านปราการชล จ.นครนายก
4.78 ล้านลูกบาศก์เมตร และเขื่อนประแสร์
จ.ระยอง 2.12 ล้านลูกบาศก์เมตร เป็นต้น

สถานการณ์น้ำไหลลงอ่างฯในภาพ
รวม แม้ว่าปริมาณน้ำไหลลงอ่างฯจะเริ่มมี
มากขึ้น แต่ยังคงอยู่ในเกณฑ์น้อย

ในส่วนของการทำนาปีในเขตพื้นที่
ชลประทานทั่วประเทศ พบว่า(ณ 29 มิ.ย.
59) มีการเพาะปลูกไปแล้วกว่า 3,020,000
ไร่ เฉพาะในพื้นที่ลุ่มน้ำเจ้าพระยา มีการ
เพาะปลูกนาปีไปแล้วประมาณ 1,113,389 ไร่
และในพื้นที่ลุ่มน้ำแม่กลองมีการเพาะปลูก
นาปีไปแล้วกว่า 119,000 ไร่

'ยาวิเศษ' คสช. ม.44 แก้ปัญหา วันเดียว 4 คำสั่ง

วันที่ 5 กรกฎาคม หัวหน้าคณะรักษาความสงบแห่งชาติ (คสช.) ใช้อำนาจตามมาตรา 44 ของรัฐธรรมนูญ (ฉบับชั่วคราว) พ.ศ.2557 (อ่านต่อหน้า 11)



'ยาวิเศษ' คสช. ม.44 แก้ปัญหา วันเดียว4คำสั่ง

ต่อจากหน้า 1

ออกคำสั่ง คสช.ถึง 4 คำสั่ง ประกอบด้วยคำสั่งที่ 34/2559 โยกย้ายข้าราชการในกระทรวงยุติธรรม 4 ตำแหน่ง คำสั่ง คสช.ที่ 35/2559 แก้ไขปัญหาการครอบครองและใช้ประโยชน์ที่ดินป่าภูทับเบิก ต.วังบาลและ ต.บ้านเนิน อ.หล่มเก่า จ.เพชรบูรณ์ ตามด้วยคำสั่ง คสช.ที่ 36/2559 แก้ไขปัญหาการครอบครองที่ดินในเขตปฏิรูปที่ดินเพื่อเกษตรกรรม (ส.ป.ก.) และคำสั่ง คสช.ที่ 37/2559 เรื่องค่าใช้จ่ายที่เกี่ยวข้องและจำเป็นต่อการสนับสนุนและส่งเสริมการจัดการสาธารณสุข และค่าใช้จ่ายอื่นตามกฎหมายว่าด้วยหลักประกันสุขภาพแห่งชาติ

พลันที่คำสั่งแพร่ออกไปมีเสียงวิพากษ์วิจารณ์ออกมอย่างกว้างขวาง ทั้งเสียงขานรับและตั้งข้อสงสัยถึงเบื้องหน้าเบื้องหลัง

โดยคำสั่งที่ 34/2559 พล.อ.ไพบูลย์ คุ่มฉายา รัฐมนตรีว่าการกระทรวงยุติธรรม อธิบายว่า เพื่อประโยชน์ในการบริหารราชการในกระทรวงและสำนักงานคณะกรรมการป้องกันและปราบปรามยาเสพติด (ป.ป.ส.) จึงให้ นายณรงค์ รัตนานุกูล พันจ่าพลเรือที่ 1 ป.ป.ส. ไปเป็นผู้ตรวจราชการพิเศษ ในสำนักงานปลัดสำนักนายกรัฐมนตรี เพื่อความเหมาะสม ทั้งเรื่องของนโยบายและการทำงานแต่ละด้าน ที่ผ่านมาก็แจ้งเรื่องยาเสพติดไปจำนวนมาก จำเป็นที่จะต้องให้ผู้นับปฏิบัติทำสอดคล้อง อีกทั้ง ป.ป.ส.ไม่ใช่ทำแต่ของ ป.ป.ส.เพียงอย่างเดียว แต่ทำงานร่วมกับต่างประเทศด้วย

“ดังนั้น งานด้านต่างประเทศ ในประเทศ และงานร่วมกันภายในองค์กร คืองานของ ป.ป.ส. ในเรื่องการปราบปรามยาเสพติด ต้องทำในระดับต่างประเทศและในประเทศด้วย ฉะนั้น ป.ป.ส.ต้องเป็นคนที่จะเชื่อมโยงหรือบูรณาการการทำงานทั้งในและนอกประเทศได้ดีทุกสาขา” พล.อ.ไพบูลย์กล่าว และว่า ดังนั้น ระดับการมองของเราคือมองงานที่ลงไม่มากกว่า 2 ปีที่ผ่านมา เชื่อว่าคนใน ป.ป.ส.รู้ดีว่าตนวางอะไรไปบ้าง ทั้งในและนอกประเทศ ในปีนี้ที่ 3 ควรจะเก็บเกี่ยวในสิ่งที่เดินงานมา ไม่ให้ล่าช้าและจะต้องเห็นความสำเร็จบ้าง เมื่อขึ้นชื่อว่า ป.ป.ส.เป็นแม่บ้านคนที่เป็นเลขานุการ ป.ป.ส. ต้องเป็นแม่บ้านได้จริงๆ สามารถประสานงานลึบลึกได้ทั้งในและนอกประเทศและทุกมิติ ในสายตาของตน

“นายณรงค์เป็นข้าราชการที่ดี แต่อาจจะไม่เหมาะในสถานการณ์ที่เรากำลังเดินหน้านางาน ป.ป.ส.ที่ควรจะได้ จากภายในและภายนอกประเทศ ใช้คนนี้น่าจะเหมาะสมกว่าหรือไม่ เพราะไม่มีเรื่องส่วนตัว ไม่มีเรื่องอะไรกันเพราะผมเป็นคนตั้งเขามาเอง เลือกลงมาเอง” พล.อ.ไพบูลย์ระบุ

ส่วนคำสั่งที่ 35/2559 นายบัณฑิต เทวิฑูวรักษ์ ผู้ว่าราชการจังหวัดเพชรบูรณ์ ชี้แจงในหลักการและเหตุผลของคำสั่งว่า พื้นที่ป่าภูทับเบิก ถูกบุกรุกและก่อสร้างรีสอร์ทต่างๆ ในพื้นที่มากมาย สร้างความเสียหายในพื้นที่ ซึ่งทางจังหวัดแก้ไขปัญหาย่างต่อเนื่อง ตามแผนแม่บทหรือแอ็กซันแพลน 3-8-8 ที่ได้ทำกันไว้

“ภายใต้แผนปฏิบัติการ มีการดำเนินคดีกับผู้บุกรุกและรีสอร์ทต่างๆ ที่ไม่ถูกต้อง ทั้งกลุ่มที่ดำเนินคดีไปแล้ว กลุ่มที่อยู่ระหว่างดำเนินคดีเพิ่มเติม พบว่าการบังคับใช้กฎหมายไม่สามารถทำได้และมีข้อจำกัด ประกอบกับบางรายเป็นคนในพื้นที่แต่ไป

ก่อสร้างในพื้นที่เสี่ยงภัยอันตราย ที่ผ่านมาได้แต่อาศัยกฎหมายบรรเทาสาธารณภัย ซึ่งทำได้เพียงแค่สั่งห้ามคนเข้าไปในอาคารและสถานที่ที่กำหนดก็สามารถดำเนินการได้เพียง 50 หลัง ด้วยเหตุผลดังกล่าวจึงเป็นที่มาของคำสั่ง คสช.ที่ 35/2559” นายบัณฑิตยกกล่าว และว่า รีสอร์ทที่ถูกจับกุมปัจจุบันมีทั้งหมด 46 คดี กลุ่มที่ศาลตัดสินพิพากษาแล้วทั้งหมดรวม 25 คดี และอีก 21 ราย อยู่ในชั้นพนักงานสอบสวน กลุ่มนี้จะต้องดำเนินการบังคับใช้ให้เป็นไปตามคำสั่ง ทน.คสช.ที่ 35/2559 และคงจะดีเร็วๆ นี้

ขณะที่คำสั่ง คสช.ที่ 36/2559 ออกมาเนื่องจากรัฐบาลมีโครงการเร่งรัดจัดสรรที่ดินให้แก่เกษตรกรผู้ยากไร้ และผู้ไร้ที่ดินทำกิน ทำให้ ส.ป.ก.อยากสนับสนุนนโยบายของรัฐบาล จึงเสนอให้นำที่ดินในเขตปฏิรูปที่ดินซึ่งเป็นของผู้ถือครองรายใหญ่ที่ ส.ป.ก.ยังไม่สามารถเข้าไปสำรวจจัดและนำเข้ามาสู่ระบบของการปฏิรูปที่ดินได้

ซึ่ง พล.อ.ฉัตรชัย สาริกัลยะ รัฐมนตรีว่าการกระทรวงเกษตรและสหกรณ์ กล่าวว่า มอบหมายสำนักงานการปฏิรูปที่ดินเพื่อเกษตรกรรม ติดตามที่ดินในเขตปฏิรูปที่ดินโดยมิชอบด้วยกฎหมาย ตามมาตรา 44 ใน 3 กรณี คือ 1.พื้นที่ไม่เข้าสู่การปฏิรูปที่ดิน พื้นที่ 500 ไร่ขึ้นไป 25 จังหวัด 422 แปลง พื้นที่รวม 426,300 ไร่ 2.พื้นที่ที่จัดให้แก่เกษตรกรแล้วแต่เกษตรกรขายให้กับบุคคลอื่น เนื้อที่ตั้งแต่ 100 ไร่ขึ้นไป อยู่ใน 2 จังหวัด คือ พระนครศรีอยุธยา และนครราชสีมา เนื้อที่ 488 ไร่ และ 3.พื้นที่ที่มีคำสั่งพิพากษาถึงที่สุดให้ขับไล่ เนื้อที่ตั้งแต่ 500 ไร่ขึ้นไป 3 จังหวัด คือ กระบี่ สุราษฎร์ธานี และ นครราชสีมา ทั้งหมด 5 แปลง พื้นที่รวม 5,906 ไร่ รวม 3 กรณี อยู่ในพื้นที่ 25 จังหวัด 429 แปลง 432,694 ไร่

“ภายในสัปดาห์นี้จะทำแผนที่แนบท้ายและ

แปลงที่ชัดเจนรายจังหวัด ส่งไปยังผู้ว่าราชการจังหวัด 25 จังหวัด หลังจากนั้นผู้ครอบครองนำหลักฐานมาแสดงภายใน 15 วันหลังตีประกาศ เพื่อให้ผู้มีหลักฐานมาชี้แจง โดย สป.ก.สามารถ

ดำเนินการตรวจสอบให้เสร็จภายใน 30 วัน หลังจากมีผู้แสดงเจตจำนง ถ้าตรวจสอบหลักฐานแล้วพบว่าถูกต้องด้วยกฎหมาย สป.ก.จะยุติเรื่อง" พล.อ.ฉัตรชัยระบุ

ส่วนคำสั่ง คสช.ที่ 37/2559 ที่ออกมา สืบเนื่องมาจากสมัยที่ นพ.วินัย สวัสดิ์ดิวง เป็นเลขาธิการสำนักงานหลักประกันสุขภาพแห่งชาติ (เลขาธิการ สปสช.) ถูกสำนักงานการตรวจเงินแผ่นดิน (สตง.) และคณะกรรมการติดตามและตรวจสอบการใช้จ่ายงบประมาณภาครัฐ (คตร.) ตรวจสอบการดำเนินงานของ สปสช.ช่วงปี 2557 และพบว่ามีการใช้จ่ายงบประมาณไม่ตรงตามวัตถุประสงค์ของ พ.ร.บ.หลักประกันสุขภาพแห่งชาติ พ.ศ.2545 กรณี สปสช.จัดสรรเงินเหมาจ่ายรายหัวให้แก่โรงพยาบาลในสังกัดกระทรวงสาธารณสุข (สธ.)

โดยเข้าบัญชีเงินบำรุงของโรงพยาบาล และโรงพยาบาลมีการนำไปใช้จ่ายตามความจำเป็น อาทิ ค่าตอบแทนการปฏิบัติงานนอกเวลา ค่าตอบแทนภาระงาน ค่าสาธารณูปโภค พวกค่าน้ำค่าไฟ รวมไปถึงการจ่ายเงินช่วยเหลือเบื้องต้นให้แก่ผู้รับบริการ หรือบุคลากรสาธารณสุขที่ได้รับความเสียหายจากการให้บริการ ยกตัวอย่างเจ้าหน้าที่พยาบาล หรือเจ้าหน้าที่การแพทย์ถูกเงินประสบอุบัติเหตุระหว่างนั่งในรถฉุกเฉินเพื่อช่วยเหลือผู้ป่วย เป็นต้น นอกจากนี้ ยังเป็น

เงินค่าเสื่อม เพื่อซ่อมบำรุงสิ่งก่อสร้าง อาคาร หอพักเจ้าหน้าที่ พยาบาล

การตีความที่ระบุว่า ไม่สามารถนำเงินกองทุนหลักประกันสุขภาพแห่งชาติไปใช้เพื่อกิจกรรมข้างต้น เพราะเงินจำนวนนี้ต้องใช้ที่มีผลโดยตรงกับผู้ป่วยเท่านั้น

ทำให้ สปสช.ต้องทำหนังสือชี้แจงว่า ทั้งหมดมีผลต่อผู้ป่วยทั้งสิ้น อย่างค่าตอบแทนบุคลากรที่ทำงานล่วงเวลา ก็เพื่อให้บริการผู้ป่วยอยู่ดี หรือแม้แต่ค่าน้ำค่าไฟ หากถูกตัดน้ำ ตัดไฟ ผู้ป่วยจะอยู่ลำบาก

กระทั่งวันที่ 4 มกราคม นพ.ปิยะสกล สกลสัตยาทร รัฐมนตรีว่าการ สธ. ในฐานะประธานบอร์ด สปสช. ยกเรื่องนี้หารือในที่ประชุมบอร์ด ได้ข้อสรุปว่า เห็นควรให้โรงพยาบาลแต่ละแห่งใช้จ่ายเงินตามความจำเป็นก่อน อาจต้องใช้เงินบำรุงที่มีร่วมด้วย

ขณะเดียวกัน ระหว่างรอแก้ไข พ.ร.บ.หลักประกันสุขภาพแห่งชาติ จะหามาตรการรองรับ ขณะนั้นมีการพูดกันว่า อาจขอใช้คำสั่ง คสช.อาศัยอำนาจตาม ม.44 เพื่อให้โรงพยาบาลสามารถใช้จ่ายเงินตามความจำเป็นไปก่อน เพื่อจะได้ไม่ต้องกังวลว่ากระทำการใดๆ ขัดกฎหมาย

กระทั่งเวลาว่างเลยมา 6 เดือน จึงมีคำสั่ง คสช.ออกมา เจตนารมณ์เพื่อมุ่งเน้นให้การบริหารจัดการกองทุนราบริน

นับจากนี้ไปคงต้องจับตาดูว่าผลของคำสั่ง คสช. 4 คำสั่งตาม ม.44 จะถูกนำไปปฏิบัติได้บรรลุเป้าหมาย หรือเป็นแค่ผู้ให้รู้สึกกลัว !!

คำสั่งย้าย

- นายณรงค์ รัตนานุกูล จากเลขานุการ.ป.ส. เป็นผู้ตรวจราชการพิเศษ สำนักนายกฯ
- นายศิริรินทร์ยา สิทธิชัย เป็น เลขานุการ.ป.ส.
- นายพลิชย์ อัครวัฒน์พร จาก ผอ.สำนักกิจการยุติธรรม เป็นที่ปรึกษา ก.ยุติธรรม
- นายวัลลภ นาคบัว เป็น ผอ.สำนักกิจการยุติธรรม

คำสั่งที่ 34/2559

สั่งให้ 'ปาณูทิมเบ็ก' เป็นไปตาม ม.4(1) พ.ร.บ.ป่าไม้ พ.ศ.2484 และให้ จนท.สั่งให้เจ้าของหรือผู้ครอบครองสิ่งปลูกสร้าง ย้าย รื้อถอน ทำลาย

คำสั่งที่ 35/2559

ยึดพื้นที่เป้าหมาย สป.ก.คืน

- ที่ดินยังไม่ปฏิรูป 500 ไร่ขึ้นไป
- ที่ดินที่ กก.ปฏิรูปที่ดินฯ มีมติให้คืนสิทธิ (เนื้อที่ 100 ไร่ขึ้นไป)
- ที่ดินที่ศาลพิพากษาถึงที่สุด ให้คืนแก่ส่วนงาน สป.ก. (เนื้อที่ 500 ไร่ขึ้นไป)

คำสั่งที่ 36/2559

ค่าใช้จ่ายสาธารณสุข

ให้หน่วยบริการ เครือข่ายหน่วยบริการ หน่วยบริการที่รับส่งต่อฯ องค์การเอกชนที่ไม่แสวงหากำไร และหน่วยงานรัฐที่ได้รับมอบหมายจาก สปสช. มีสิทธิรับค่าใช้จ่ายจากกองทุนหลักประกันสุขภาพแห่งชาติ ค่าใช้จ่าย อาทิ

- การเสริมสร้างสุขภาพ
- ค่าส่งไต
- ค่าใช้จ่ายประจำ
- ค่าชดเชยค่าเสื่อม
- ค่าช่วยเหลือเบื้องต้นผู้ได้รับความเสียหายจากการใช้บริการ

ม.44

วันเดียว 4 คำสั่ง

กราฟิกมติชนรายวัน
Matchon Daily Graphic(07.07.16)



ขุดเส้น 129 วัน
ยึดคืนที่ สปก.
> 16

ปูด '3 อดีตรัฐมนตรี' ครอบครองมิชอบ ขุดเส้น 129 วันทางคืนที่สปก.

“ศรีวรารักษ์” ลุยยึดอาคาร งานบิน “เวสต์พีช วิลเลจ” พบรुकป่าอีก 250 ไร่

“ฉัตรชัย” เผยที่ส.ป.ก.อยู่ในข่ายทางคืน 25 จังหวัด 429 แปลง เนื้อที่กว่า 4.3 แสนไร่ วางกรอบยึดคืนภายใน 129 วัน เลขธิการ ส.ป.ก.ปูดนักการเมืองดัง “ส.”-อดีตรมต.ถือครองด้วยขณะผู้ว่าเพชรบูรณ์ถกวางแผนลุยรีอริสอร์ทภูทับเบิก ด้าน “ศรีวรารักษ์” นำทีมยึดอาคารงานบิน “เวสต์พีช วิลเลจ” เครือข่ายธรรมชาติ พบรुकป่าอีก 250 ไร่

พล.อ.ฉัตรชัย สาริกัลยะ รัฐมนตรีว่าการกระทรวงเกษตรและสหกรณ์ เปิดเผยว่า จาก การออกคำสั่งของหัวหน้าคณะรักษาความสงบแห่งชาติ ที่ 36/2559 เรื่อง มาตรการแก้ไขปัญหาการครอบครองที่ดินในเขตปฏิรูปที่ดินเพื่อเกษตรกรรมโดยมิชอบด้วยกฎหมายนั้น จะดำเนินการกับพื้นที่ใน 3 กรณี คือ 1.พื้นที่ที่ไม่เข้าสู่กระบวนการปฏิรูปที่ดิน เนื้อที่ตั้งแต่ 500 ไร่ขึ้นไป มี 25 จังหวัด จำนวน 422 แปลง เนื้อที่ประมาณ 426,300 ไร่ 2.พื้นที่ที่จัดให้เกษตรกรแล้ว แต่ขายให้กับบุคคลอื่น เนื้อที่ตั้งแต่ 100 ไร่ขึ้นไป มี 2 จังหวัด 2 แปลง เนื้อที่รวม 488 ไร่ ในจ.พระนครศรีอยุธยา และนครราชสีมา และ 3.พื้นที่ที่มีคำสั่งพิพากษา

วางแผน ลุยรีอริสอร์ท ภูทับเบิก

ถึงที่สุดให้ขยับไล่ เนื้อที่ตั้งแต่ 500 ไร่ขึ้นไป ใน 3 จังหวัด คือ กรณี สุราษฎร์ธานี และนครราชสีมา จำนวน 5 แปลง เนื้อที่ 5,906 ไร่ ซึ่งทั้ง 3 กรณีอยู่ในพื้นที่ 25 จังหวัด 429 แปลง เนื้อที่รวม 432,765 ไร่

อ่านต่อหน้า 13

ต่อจากหน้า 16

ขุดเส้น

สำหรับการดำเนินการตามมาตรา 44 ของร่างรัฐธรรมนูญฉบับชั่วคราวนั้น ได้กำหนดระยะเวลา 129 วัน ซึ่งได้ส่งพื้นที่เป้าหมายที่ดินที่ยังไม่เข้าสู่กระบวนการปฏิรูปที่ดิน เนื้อที่ตั้งแต่ 500 ไร่ขึ้นไป ให้จังหวัดดำเนินการแล้ว โดยขั้นตอนต่อไป ส.ป.ก.จังหวัด จะปิดประกาศเป็นเวลาไม่น้อยกว่า 7 วัน ซึ่งผู้ครอบครองที่ดินสามารถยื่นคำร้องคัดค้านพร้อมแนบหลักฐานต่อ ส.ป.ก.จังหวัด ภายใน 15 วัน หากไม่แสดงหลักฐาน หรือหลักฐานไม่ชอบด้วยกฎหมาย ส.ป.ก.จะแจ้งให้ออกจากที่ดิน และหากไม่ออกจากที่ดินที่ตรวจสอบแล้วว่าไม่ชอบด้วยกฎหมาย จะดำเนินการยึดคืนที่ดินต่อไป

เผยนักการเมืองเอี่ยวครอบครองที่ดิน

ด้านนายสรรเสริญ อัจจุตมานัส เลขธิการสำนักงานการปฏิรูปที่ดินเพื่อเกษตรกรรม (ส.ป.ก.) กล่าวว่าการตรวจสอบพื้นที่ไม่ชอบด้วยกฎหมาย จะยึดเอกสารจากต้นสังกัดเป็นหลัก ส่วนหลักฐานการครอบครองของเกษตรกร

จะนำมาพิจารณาและตรวจสอบภายหลังว่าตรงกับตำแหน่งที่อ้างอิงหรือเปล่า ทั้งนี้การทวงคืนกรณีพื้นที่ที่ไม่เข้าสู่กระบวนการปฏิรูปที่ดิน เนื้อที่ตั้งแต่ 500 ไร่ขึ้นไป จะเห็นผลภายใน 69 วันแรก ส่วน 60 วันหลังหน่วยงานต้องมีความพร้อม ส่วนกรณีพื้นที่ที่จัดให้เกษตรกรแล้ว

แต่ขายให้กับบุคคลอื่น ส.ป.ก.จะสั่งให้แต่ละส.ป.ก.จังหวัด ตรวจสอบในเบื้องต้น เช่น กรณี จ.เชียงใหม่ พบว่ามีบริษัทแห่งหนึ่งไปกว้านซื้อทำสวนส้ม ซึ่งจะเสนอให้คณะกรรมการปฏิรูปที่ดินจังหวัดพิจารณา เข้าสู่กระบวนการบังคับและให้ออกจากที่ดินต่อไป

ในขณะที่กรณีพื้นที่ที่มีคำสั่งพิพากษาถึงที่สุดให้ขยับไล่ เมื่อมี มาตรา 44 เกิดขึ้นแล้วการดำเนินการจะทำได้ง่ายขึ้น

“พื้นที่ที่อยากต่อการดำเนินการคือ จ.นครราชสีมา เนื่องจากมีจำนวนพื้นที่มาก การตรวจสอบจะทำได้ลำบาก ส่วนรายชื่อผู้ครอบครองที่ดินนั้น เป็นอดีตรัฐมนตรีอย่าง จ.สระแก้ว นักการเมืองมีสมญาถามว่าป่า ชื่อขึ้นต้น ส. ขณะ จ.ชัยภูมิเป็นอดีตรัฐมนตรีที่ยังมีชีวิตอยู่ จ.กำแพงเพชร เป็นอดีตรัฐมนตรีที่มีชื่อตัวเอง ส่วนที่ชุมพรเป็นการครอบครองโดยบริษัทผู้ผลิตปาล์มน้ำมัน” นายสรรเสริญ ระบุ

แก้ปัญหาชุมชนที่ภูทับเบิก 4 กลุ่ม

ด้านการแก้ไขปัญหาการครอบครองและ



ใช้ประโยชน์ที่ดินบนป่าภูทับเบิก อ.เขาค้อ จ.เพชรบูรณ์ นั้น นายบัณฑิตย เทวีทิวารักษ์ ผู้ว่าฯ เพชรบูรณ์ ได้ร่วมประชุมกับผู้เกี่ยวข้อง เพื่อดำเนินการตามคำสั่งหัวหน้าคสช. ฉบับที่ 35/2559 เรื่องมาตรการในการแก้ไข ไขปัญหาการครอบครองและใช้ประโยชน์ ที่ดินป่าภูทับเบิก ต.วังบาล และต.บ้านเนิน อ.หล่มเก่า

ทั้งนี้ได้กำหนดเป้าหมายดำเนินการ โดยแยกกลุ่มเป็น 4 เป้าหมายหลัก ได้แก่ 1.กลุ่มที่ถูกศาลตัดสินพิพากษาแล้ว 2.กลุ่มที่ป่าไม้ร่องทุกซีกแล้วไว้แล้วและอยู่ในขั้นสอบสวน 3.กลุ่มที่ทางโยธาธิการและผังเมืองตรวจอาคารมีความเห็นสั่งรื้อจำนวน 50 หลัง 4.กลุ่มที่ตั้งอยู่ในพื้นที่เสี่ยงต่อการพังทลายของหน้าดินและปิดกั้นขวางทางน้ำ รวมทั้งมีผลกระทบต่อระบบนิเวศ

นายบัณฑิตย ให้สัมภาษณ์ว่า การดำเนินการครั้งนี้ไม่เกี่ยวกับราษฎรชาวเขาที่อาศัย อยู่บนภูทับเบิก เพราะได้รับอนุญาตให้อยู่อาศัยตั้งแต่ปี 2509 เพียงแต่มีบางส่วนที่มา ประกอบธุรกิจในเชิงสถานที่พักตากอากาศรี

สอร์ต มีนายทุนจากภายนอกเข้ามาดำเนินการ และก่อสร้างไม่ถูกต้อง

ยึดอาคารเวสต์พีชครอบครองไม่ถูกต้อง
ขณะที่ พล.ต.อ.ศรีวราห์ รังสิพราหมณ์กุล รองผู้บัญชาการตำรวจแห่งชาติ(รองผบ.ตร.) ได้นำกำลังเจ้าหน้าที่ที่เกี่ยวข้อง เข้าตรวจ สถานที่ เวสต์พีช วิลเลจ เขาใหญ่ จ.นครราชสีมา

เพื่อตรวจสอบความถูกต้องการครอบครองพื้นที่ ของเครือข่ายวัดพระธรรมกาย จำนวน 480 ไร่ เนื่องจากที่ผ่านมาเจ้าหน้าที่ เข้าตรวจสอบแล้ว ทางฝ่ายเวสต์พีช วิลเลจ ยังหาหลักฐานมาแสดงไม่ครบ

เจ้าหน้าที่รายหนึ่งเปิดเผยว่า ได้แจ้งความที่ สภ.หมูสี ตรวจยึดอาคาร รวมลักษณะเหมือนจานดาวเทียม พร้อมนำเจ้าหน้าที่ อบต.โป่งตาลอง พร้อมกับเจ้าหน้าที่ การไฟฟ้า มาชี้จุดอาคารทั้ง 3 หลังที่พบว่า ได้นำเอกสารอันเป็นเท็จไปแจ้งขออนุญาต ใช้ไฟฟ้า ซึ่งในเอกสารนั้นได้มาโดยไม่ถูกต้อง

ทั้งนี้จากการตรวจสอบและตรวจยึดพบว่า มีการก่อสร้างอาคาร 2 หลังทับพื้นที่ สาธารณะ นอกจากนั้นยังพบว่าการบุกรุกป่า ซึ่งผิดพร.ร.บ.ป่าไม้ และยังขุดบ่อน้ำบาดาล โดยไม่ได้รับอนุญาต มีการก่อสร้างสิ่งปลูกสร้างรุกล้ำพื้นที่สาธารณประโยชน์

พล.ต.อ.ศรีวราห์ เปิดเผยว่า จากการตรวจสอบได้ยึดอาคารเป็นของกลางเอาไว้ ทั้งอาคารทรงงานบินสูง 11 ชั้น และอาคาร 2 ชั้นที่เป็นภูมิสร้างชั่วคราว และยังพบมีการบุกรุกป่าอีกกว่า 250 ไร่

เร่งสร้างความเข้มแข็งให้เกษตรกรและสหกรณ์โคนม



รมว.เกษตรฯ ตรวจสอบ

สนับสนุนจากกระทรวงมหาดไทย และจังหวัดสระบุรีด้วย ซึ่งสหกรณ์โคนมไทยมิลค์ จำกัด เป็น 1 ใน 3 สหกรณ์ต้นแบบที่เข้าร่วมโครงการดังกล่าวนี้และมีผลสัมฤทธิ์จากการดำเนินงานตามเป้าหมายการปรับโครงสร้างการผลิตและลดต้นทุนการผลิตน้ำนมโคของเกษตรกร

ทางด้าน นสพ.อยุทธิ์ หรินทรานนท์ อธิบดีกรมปศุสัตว์ กล่าวว่า การดำเนินโครงการอยู่ภายใต้กิจกรรมหลัก 5 กิจกรรม

คือ 1. การปรับปรุงโครงการฟาร์มโคนมของเกษตรกร มีการติดตั้งระบบรีดนม และระบบถังเก็บนมพร้อมเครื่องทำความสะอาด เพื่อพัฒนาคุณภาพการผลิตน้ำนมโคตามมาตรฐานฟาร์มโคนม (GAP) 2. การจัดตั้งศูนย์ผลิตอาหารโคนม และการทำแปลงหญ้าขนาดใหญ่ โดยสหกรณ์ผลิตอาหาร TMR (Total Mix Ration) และจัดส่งถึงฟาร์มของเกษตรกรโดยตรง เป็นการเพิ่มปริมาณและคุณภาพการผลิตน้ำนมโค และลดต้นทุนการผลิต 3. การจัดฟาร์มโค



ผลิตกันทัน



นมกล่องที่ผลิต



พลเอก ฉัตรชัย สาริกัลยะ รัฐมนตรีว่าการกระทรวงเกษตรและสหกรณ์ เปิดเผยภายหลังลงพื้นที่ตรวจราชการสหกรณ์โคนมไทยมิลค์ อ.มวกเหล็ก ว่า กระทรวงเกษตรและสหกรณ์ ให้ความสำคัญในการพัฒนาอาชีพการเลี้ยงโคนม ซึ่งเป็นอาชีพพระราชทาน

โดยสนับสนุนและสร้างความเข้มแข็งให้กับเกษตรกร ผู้เลี้ยงโคนมและสหกรณ์ให้สามารถดำเนินธุรกิจโคนมอย่างยั่งยืน โดยการปรับโครงสร้างการผลิตสินค้าเกษตร และการลดต้นทุนการผลิต จึงได้ดำเนิน “โครงการเพิ่มประสิทธิภาพและผลผลิตน้ำนมโคครบ



ปลูกและเก็บเกี่ยวอาหารสัตว์

วงจร ระยะที่ 1” ขึ้น ซึ่งเป็นการบูรณาการร่วมกับหลายหน่วยงานในกระทรวงเกษตรและสหกรณ์ อาทิ กรมปศุสัตว์ กรมส่งเสริมสหกรณ์ และองค์การส่งเสริมกิจการโคนมแห่งประเทศไทย (อ.ส.ค.) รวมทั้ง ธ.ก.ส. เพื่อพัฒนาอาชีพโคนมให้เข้มแข็งอย่างยั่งยืน ตามหลักปรัชญาของเศรษฐกิจพอเพียง เพื่อชีวิตความเป็นอยู่ของเกษตรกรให้ดียิ่งขึ้น

นอกจากนี้ สหกรณ์ยังได้รับการ

สาวทดแทนรวมของสหกรณ์ โดยเกษตรกรส่งลูกโคหย่านมาเลี้ยงรวมกันที่ฟาร์มโคสาวทดแทนสหกรณ์ เพื่อลดต้นทุนการเลี้ยงลูกโคที่ต้องใช้เวลากว่า 2 ปี 4. การปรับปรุงการขนส่งน้ำนมดิบเพื่อลดต้นทุนโลจิสติกส์ โดยสหกรณ์จะดำเนินการรับน้ำนมดิบถึงหน้าฟาร์มของเกษตรกร ทุก 2-3 วัน จากเดิมที่ต้องส่งนมที่สหกรณ์เอง และ 5. จัดตั้งหน่วยพัฒนาคุณภาพและผลผลิตโคนม ระหว่างหน่วยงานของกระทรวงเกษตรและสหกรณ์ ร่วมกับสหกรณ์ เพื่อให้บริการดูแลสุขภาพของโคนมของเกษตรกร เพื่อเพิ่มประสิทธิภาพและคุณภาพของน้ำนมดิบให้มีมาตรฐานสากล

ด้าน นายวิณะโรจน์ ทรัพย์ส่งสุข อธิบดีกรมส่งเสริมสหกรณ์ กล่าวว่า การส่งเสริมการเลี้ยงโคนมเพื่อผลิตน้ำนมดิบนี้จะส่งเสริมผ่านระบบสหกรณ์ จะช่วยเพิ่มประสิทธิภาพการเก็บรักษาน้ำนมดิบ และลดต้นทุนการขนส่งผลผลิต จะส่งเสริมผ่าน



ระบบสหกรณ์ ซึ่งช่วยเพิ่มประสิทธิภาพการเก็บรักษาคุณภาพน้ำนมดิบ และลดต้นทุนการขนส่งผลผลิต ได้มีประสิทธิภาพยิ่งขึ้น รวมทั้งช่วยแก้ไขปัญหาการเลี้ยงโคนมของเกษตรกรให้สามารถขายน้ำนมดิบได้ในราคาที่ดีขึ้น เกษตรกรสามารถประกอบอาชีพสานต่ออาชีพพระราชทานได้อย่างยั่งยืน

การดำเนินการผ่านระบบสหกรณ์ จะทำให้เกษตรกรได้รวมตัวกันเพื่อช่วยเหลือแก้ไขปัญหาทางเศรษฐกิจและสังคมของเกษตรกรที่ประกอบอาชีพอย่างเดียวกัน ซึ่งมีสหกรณ์โคนมมากกว่า 20 แห่ง สนใจที่จะขอเข้าร่วมโครงการดังกล่าว ในระยะที่ 2

โดยรัฐบาลสนับสนุนเงินกู้ ผ่าน ธ.ก.ส. และหน่วยงานของกระทรวงเกษตรและสหกรณ์ กรมปศุสัตว์ กรมส่งเสริมสหกรณ์ และ อสค. ให้การสนับสนุนเกษตรกรและสหกรณ์ในด้านเทคนิควิชาการการเลี้ยงโคนมและบริหารจัดการธุรกิจสหกรณ์ให้มีความเข้มแข็งและยั่งยืนต่อไป

คม ชัด ลึก

กรอบ่าย

Khom Chad Luek (Mid-Day)
Circulation: 900,000
Ad Rate: 2,200

Section: First Section/เกษตร/ทำมาหากิน

วันที่: พุธที่ 7 กรกฎาคม 2559

ปีที่: 15

ฉบับที่: 5374

Col.Inch: 14.23

Ad Value: 31,306

หน้า: 6(กลาง)

PRValue (x3): 93,918

คลิก: ๑๑๑

ภาพข่าว: โครงการลดต้นทุน

