

สรุปหัวข้อข่าวด้านการเกษตรที่สำคัญ นสพ.ประจำวันที ๔ มิถุนายน ๒๕๕๘

เรื่อง

๑. เร่งเครื่องโครงการเกษตรแปลงใหญ่  
ผืนดินเกษตรกรให้มีรายได้ปีละ ๒ แสน
๒. แนะนำกรรมวิธีเชื่อมเครือข่ายผลิต - ตลาด
๓. สหกรณ์สุดยอดผลิตเมล็ดพันธุ์ปี ๕๘ ได้แล้ว ๒๐,๗๔๑ ตัน
๔. แปลงใหญ่ทุ่งเจ้าพระยา แผนลดนาปรังเพิ่มกำไร ๗ พัน/ไร่
๕. นายกาเกาะติดภัยแล้ง ห่วงรายได้เกษตรกร - ลดต้นทุน
๖. รายงานพิเศษ: เกษตรฯ เร่งปรับโครงสร้างการผลิต  
ดินเกษตรแปลงใหญ่ครอบคลุมทั่วประเทศ
๗. รื้อ ๗ รอบแผนโครงสร้างข้าว ก.เกษตรฯทำแผนเสนออยู่
๘. เกษตรเตรียมแผนรองรับ บริหารจัดการผลไม้ปี ๕๘
๙. กรมวิชาการเกษตรเปิดบ้านงานวิจัย ไขว้นวัตกรรมผลงานพัฒนาพืช
๑๐. เกาะข้าวเกษตร
๑๑. ชาวอ้อยเฮ
๑๒. พาณิชย์จ่อประมุขขายข้าว ลดใหญ่อีก ๑ ล้านตัน ๑๖ มิ.ย.นี้

หนังสือพิมพ์

ไทยรัฐ

แนวหน้า

เดลินิวส์

ประชาชาติธุรกิจ

กรุงเทพธุรกิจ

ไทยโพสต์

ประชาชาติธุรกิจ

บ้านเมือง

ข่าวสด

เดลินิวส์

ไทยรัฐ

แนวหน้า

\*\*\*\*\*

## เร่งเครื่องโครงการ“เกษตรแปลงใหญ่” ผ่นต้นเกษตรกรให้มีรายได้ปีละ 2 แสน

8 นายปดิพงษ์ ฝั่งบุญ ณ อุตสาหกรรมเกษตรและสหกรณ์เปิดเผยว่าเตรียมเดินหน้าโครงการส่งเสริมพื้นที่เกษตรกรรมแบบแปลงใหญ่ในกลุ่มน้ำเจ้าพระยา โดยยกจังหวัดสิงห์บุรี และกำแพงเพชร เป็นตัวอย่างเป็นร่อง ทั้งนี้พื้นที่ลุ่มน้ำเจ้าพระยามีพื้นที่เกษตรทั้งหมด 9.24 ล้านไร่ คิดเป็น 72.04% ของพื้นที่ทั้งหมดครอบคลุม 16 จังหวัด 91 อำเภอ 673 ตำบล และ 5,287 หมู่บ้าน มีประชากร 5.62 ล้านคน ไม่แนบรวมพื้นที่กรุงเทพฯ ในจำนวนนี้เป็นพื้นที่นาข้าวมากที่สุด 5.84 ล้านไร่ หรือ 45.59% ของพื้นที่ รองลงมาคือพืชไร่ 2.39 ล้านไร่ ทั้งนี้การทำเกษตรแปลงใหญ่เป็นการเชื่อมโยงการทำเกษตรให้เป็นกลุ่มเพื่อให้เกิดประ-

สิทธิภาพ ไม่ได้นำกรรมสิทธิ์มารวมกัน แต่จะช่วยเหลือต้นทุนได้ เพราะหากเกษตรกรไม่ปรับตัว จะไม่สามารถแข่งขันกับตลาดโลกได้ ทั้งต้นทุน ผลผลิตและราคา

ที่มีส่วนปฏิบัติงานเศรษฐกิจการเกษตร (สศก.) ประเมินว่า หากเกษตรกรทำเกษตรกรรมแบบแปลงใหญ่ตามที่ภาครัฐส่งเสริมจะทำให้มีรายได้สุทธิหลังหักต้นทุนอยู่ที่ 78,000-207,600 บาท/ปี โดยเดือน พ.ค.-ก.ค. ปลูกข้าวขาว ส.ค.-พ.ย. ปลูกข้าวหอมมะลิ ส่วนเดือน ธ.ค.-เม.ย. หากปลูกถั่วเขียวจะมีรายได้ 140,100 บาท/ไร่/ปี หากปลูกถั่วลิสงมีรายได้ 207,600 บาท/ไร่/ปี ปลูกถั่วเหลืองมีรายได้ 78,000 บาท/ไร่/ปี และปลูกข้าวโพดมีรายได้ 108,600 บาท/ไร่/ปี

นายเลอศักดิ์ วิวัตรระกูล ใหญ่ศูนย์เลขาธิการ สศก. กล่าวว่า ขณะอนุกรรมการพัฒนาการเกษตรและสหกรณ์จังหวัด ได้เลือกพื้นที่สำหรับเริ่มโครงการแปลงใหญ่เบื้องต้นแล้ว 76 จังหวัด 28 สินค้า จำนวน 263 แปลง

# แนะสหกรณ์เชื่อมเครือข่ายผลิต-ตลาด

## กระจายเมล็ดพันธุ์ข้าวคุณภาพสกัดค้างสต็อก

นายสุรศักดิ์ พันธน์พร รองเลขาธิการและโฆษกสำนักงานเศรษฐกิจการเกษตร (สศก.) กระทรวงเกษตรและสหกรณ์ เปิดเผยความคืบหน้าการดำเนินงานโครงการยกระดับการผลิตและกระจายเมล็ดพันธุ์ดีของสถาบันเกษตรกรปีงบประมาณ 2558 ในรอบ 6 เดือนที่ผ่านมา ซึ่งเป็นโครงการภายใต้โครงการการพัฒนาเป็นศูนย์กลางการผลิตเมล็ดพันธุ์ดีเพื่อรองรับประชาคมอาเซียน มีเป้าหมายผลิตเมล็ดพันธุ์ดีทั้งเมล็ดพันธุ์ข้าว 38,600 ตัน และถั่วเหลือง 1,400 ตัน รวม 40,000 ตัน โดยภาครัฐได้ให้การสนับสนุนเงินอุดหนุนเพื่อเป็นค่าใช้จ่ายทางการตลาด

สำหรับผลการดำเนินงานในรอบ 6 เดือนที่ผ่านมา ในภาพรวมทั้งประเทศ พบว่าสหกรณ์การเกษตรที่เข้าร่วมโครงการสามารถผลิตและจำหน่ายเมล็ดพันธุ์ข้าวได้แล้ว 20,741 ตันคิดเป็นร้อยละ 54 ของเป้าหมายทั้งปี และรวบรวมเมล็ดพันธุ์ข้าวจากสมาชิกสหกรณ์แล้ว 2,028 ตัน ซึ่งเป็นเมล็ดพันธุ์ที่ผ่านมาตรฐานรับซื้อคืนจากสมาชิก 1,549 ตัน คงเหลือเมล็ดพันธุ์หลังนำเข้ากระบวนการ



สุรศักดิ์ พันธน์พร

ปรับปรุงสภาพเมล็ดพันธุ์เพื่อให้ได้มาตรฐาน 1,179 ตัน ส่วนถั่วเหลืองยังอยู่ระหว่างดำเนินการ อย่างไรก็ตาม จากการลงติดตามโครงการดังกล่าวในพื้นที่จังหวัดพิจิตร

เมื่อช่วงเดือนมีนาคม 2558 โดยสัมภาษณ์เกษตรกรผู้ผลิตเมล็ดพันธุ์ที่เข้าร่วมโครงการในปี 2557 พบว่า เกษตรกรมีพื้นที่เพาะปลูกเมล็ดพันธุ์ข้าวเฉลี่ยร้อยละ 19.82 ไร่ พันธุ์ที่ปลูก คือ กข 41 กข 47 กข 31 และพิษณุโลก 2 ด้วยวิธีการทำนาแบบนาดำ ใช้เมล็ดพันธุ์เฉลี่ย 20 กิโลกรัมต่อไร่ ได้ผลผลิตเฉลี่ย 850.24 กิโลกรัมต่อไร่ ซึ่งสหกรณ์รับซื้อคืนเมล็ดพันธุ์ข้าวจากสมาชิกสหกรณ์สูงกว่าราคาตลาดทั่วไปเฉลี่ย 1,000-2,000 บาทต่อตัน ทำให้สมาชิกสหกรณ์มีรายได้เฉลี่ยไร่ละ 9,086 บาท เมื่อหักต้นทุนการผลิต 4,028 บาท จะมีรายได้สุทธิเฉลี่ยไร่ละ 5,060 บาท ซึ่งสูง

กว่าเกษตรกรที่จำหน่ายให้พ่อค้าท้องถิ่นเฉลี่ยไร่ละ 1,564 บาท ทั้งนี้ ในภาพรวม พบว่าสมาชิกมีความพึงพอใจโครงการในระดับมาก ทั้งการปฏิบัติงานของเจ้าหน้าที่ การถ่ายทอดความรู้ ช่วงเวลาการได้รับเมล็ดพันธุ์ คุณภาพของเมล็ดพันธุ์ที่ผลิตได้ รวมทั้งราคาผลผลิตที่จำหน่ายได้ และ แหล่งจำหน่ายผลผลิต

การกระจายผลผลิตเมล็ดพันธุ์ข้าวในปี 2557 ที่ผ่านมา พบว่า สหกรณ์การเกษตรที่เข้าร่วมโครงการบางแห่งประสบปัญหา

จำหน่ายเมล็ดพันธุ์ข้าวไม่หมด จึงหยุดรับซื้อคืนเมล็ดพันธุ์ข้าวจากสมาชิก ทำให้สมาชิกต้องจำหน่ายผลผลิตให้กับพ่อค้าในท้องถิ่นในราคาตลาดทั่วไป และบางส่วนจำหน่ายให้เกษตรกรในพื้นที่ใกล้เคียง ดังนั้นในการดำเนินการในปี 2558 ควรมีการประสานเชื่อมโยงเครือข่ายทั้งการผลิตและการตลาดระหว่างสหกรณ์การเกษตร และกลุ่มเกษตรกร เพื่อกระจายผลผลิตเมล็ดพันธุ์ดีให้ทั่วถึง และแก้ไขปัญหาการจำหน่ายเมล็ดพันธุ์ข้าวไม่หมด

## สหกรณ์สุดยอดผลิตเมล็ดพันธุ์ ปี 58 ได้แล้ว 20,741 ตัน

นายสุรศักดิ์ พันธุ์พร รองเลขาธิการ และโฆษกสำนักงานเศรษฐกิจการเกษตร (สศก.) กระทรวงเกษตรและสหกรณ์ เปิดเผยถึงความก้าวหน้าการดำเนินงานโครงการยกระดับการผลิตและกระจายเมล็ดพันธุ์ดีของสถาบันเกษตรกร ปีงบประมาณ 2558 ในรอบ 6 เดือนที่ผ่านมา ซึ่งเป็นโครงการภายใต้โครงการการพัฒนาเป็นศูนย์กลางการผลิตเมล็ดพันธุ์ดีเพื่อรองรับประชาคมอาเซียน ว่า มีเป้าหมายผลิตเมล็ดพันธุ์ดีทั้งเมล็ดพันธุ์ข้าว 38,600 ตัน และถั่วเหลือง 1,400 ตัน รวม 40,000 ตัน โดยภาครัฐได้ให้การสนับสนุนเงินอุดหนุนเพื่อเป็นค่าใช้จ่ายทางการตลาด

สำหรับผลการดำเนินงานในรอบ 6 เดือนที่ผ่านมา ในภาพรวมทั้งประเทศ พบว่า สหกรณ์การเกษตรที่เข้าร่วมโครงการสามารถผลิตและจำหน่ายเมล็ดพันธุ์ข้าวได้



แล้ว 20,741 ตัน คิดเป็นร้อยละ 54 ของเป้าหมายทั้งปี และรวบรวมเมล็ดพันธุ์ข้าวจากสมาชิกสหกรณ์แล้ว 2,026 ตัน ซึ่งเป็นเมล็ดพันธุ์ที่ผ่านมาตรฐานรับซื้อคืนจากสมาชิก 1,549 ตัน คงเหลือเมล็ดพันธุ์หลังนำเข้ากระบวนการปรับปรุงสภาพเมล็ดพันธุ์เพื่อให้ได้มาตรฐาน 1,179 ตัน ส่วนถั่วเหลืองยังอยู่ระหว่างดำเนินการ

โดยเฉพาะในพื้นที่จังหวัดพิจิตรเมื่อช่วงเดือนมีนาคม 2558 ที่ผ่านมาเกษตรกรผู้ผลิตเมล็ดพันธุ์ที่เข้าร่วมโครงการในปี 2557 มี

พื้นที่เพาะปลูกเมล็ดพันธุ์ข้าวเฉลี่ยรายละ 19.62 ไร่ พันธุ์ที่ปลูก คือ กข 41 กข 47 กข 31 และพิษณุโลก 2 ด้วยวิธีการทำนาแบบนาดำ ใช้เมล็ดพันธุ์เฉลี่ย 20 กิโลกรัมต่อไร่ ได้ผลผลิตเฉลี่ย 850.24 กิโลกรัมต่อไร่ ซึ่งสหกรณ์รับซื้อคืนเมล็ดพันธุ์ข้าวจากสมาชิกสหกรณ์สูงกว่าราคาตลาดทั่วไปเฉลี่ย 1,000-2,000 บาทต่อตัน ทำให้สมาชิกสหกรณ์มีรายได้เฉลี่ยไร่ละ 9,088 บาท เมื่อหักต้นทุนการผลิต 4,026 บาท จะมีรายได้สุทธิเฉลี่ยไร่ละ 5,060 บาท ซึ่งสูงกว่าเกษตรกรที่จำหน่ายให้พ่อค้าท้องถิ่นเฉลี่ย



ไร่ละ 1,564 บาท ทั้งนี้ ในภาพรวม พบว่าสมาชิกมีความพึงพอใจต่อโครงการในระดับมาก ทั้งการปฏิบัติงานของเจ้าหน้าที่ การถ่ายทอดความรู้ ช่วงเวลาการได้รับเมล็ดพันธุ์คุณภาพของเมล็ดพันธุ์ที่ผลิตได้ รวมทั้งราคาผลผลิตที่จำหน่ายได้ และ แหล่งจำหน่ายผลผลิต.

# แปลงใหญ่ทุ่งเจ้าพระยา

## แผนลดนาปรัง เพิ่มกำไร 7 พัน/ไร่

**ร**บบส่งเสริมการเกษตรแบบแปลงใหญ่ ซึ่งกระทรวงเกษตรและสหกรณ์ กำลังเร่งผลักดันร่วมกับหน่วยงานระดับจังหวัดสังกัดกระทรวงมหาดไทยนั้น พื้นที่สำคัญคือเขตลุ่มแม่น้ำเจ้าพระยา ซึ่งทำนาข้าว 46% ของพื้นที่ แต่เกษตรกรพบปัญหาราคาข้าวตกต่ำหลังจากโครงการรับจำนำข้าวจบลง

ข้อมูลจากสำนักงานเศรษฐกิจการเกษตร (สศก.) รายงานว่า พื้นที่นาข้าวในเขตลุ่มน้ำเจ้าพระยามีทั้งหมด 5.8 ล้านไร่ ใน 16 จังหวัด ได้แก่ นครสวรรค์ พิจิตร กำแพงเพชร อุทัยธานี ชัยนาท สิงห์บุรี ลพบุรี อ่างทอง เพชรบูรณ์ นครปฐม นครนายก พระนครศรีอยุธยา สระบุรี ปทุมธานี นนทบุรี และสมุทรปราการ

ที่ผ่านมาพื้นที่นี้มีการเร่งปลูกข้าวขาว 3 รอบการผลิต เพื่อส่งขายในโครงการรับจำนำข้าวเปลือกที่ให้ราคาสูง 15,000 บาท/ตัน แต่เมื่อโครงการรับจำนำข้าวจบลง ราคาข้าวขาวซึ่งถือเป็นข้าวคุณภาพต่ำปรับตัวลดลงตามราคาตลาดโลก ปี 2558 ประเมินว่าราคาข้าวเปลือกจะเหลือเพียง 7,500-8,000 บาท/ตัน ต่ำกว่าต้นทุนการผลิตที่ 9,500 บาท/ตัน ทำให้เกษตรกรมีปัญหาด้านรายได้ ประเทศไทยมีผลผลิตข้าวส่วนเกินจำนวนมาก และการทำนาถึง 3 รอบการผลิตยังส่งผลกระทบต่อปริมาณน้ำชลประทานของประเทศ

กระทรวงเกษตรและสหกรณ์จึงต้องการ

ใช้ระบบส่งเสริมการผลิตแบบรวมพื้นที่แปลงใหญ่ ร่วมกับการปรับโครงสร้างการผลิตข้าวเพื่อแก้ไขปัญหา โดยหลักการที่ตอบโจทย์ปัญหาในพื้นที่นี้คือ การลดรอบการปลูกนาปรังข้าวขาว และส่งเสริมปลูกข้าวปทุมธานี 1 และพืชหลังนา เช่น ถั่วเขียว ถั่วลิสง ถั่วเหลือง ข้าวโพด ทดแทน

สำหรับโครงการนำร่องที่จะทำการรวมนาข้าวแปลงใหญ่ในเขตทุ่งเจ้าพระยา คือ บริเวณ อ.อินทร์บุรี จ.สิงห์บุรี พื้นที่กว่า 1 แสนไร่ ครอบคลุมเกษตรกร 4,500 ราย ซึ่ง สศก.ได้ประเมินรายได้ของเกษตรกรในพื้นที่ และนำมาเปรียบเทียบกับแผนงานแปลงใหญ่ปี'58 ที่จะแบ่งรอบผลิตปลูกพืชทดแทนดังกล่าวออกเป็น 3 ช่วง คือช่วงเดือน พ.ค.-ก.ค. ปลูกข้าวขาวซึ่งประเมินราคาไว้ที่ 8,000 บาท/ตัน ผลผลิต 560 กก./ไร่ เดือน ส.ค.-พ.ย. ปลูกข้าวปทุมธานี 1 ราคา 11,500 บาท/ตัน ผลผลิต 600 กก./ไร่ ธ.ค.-เม.ย. ปลูกพืชหลังนา ซึ่งจะได้ราคาและปริมาณผลผลิตแล้วแต่ชนิดพืชที่เลือกปลูก

และจะต้องร่วมกับการลดต้นทุนผลิต ทั้งการรวมตัวใช้ปุ๋ยสั่งตัด หรือพืชสด หรือปุ๋ยอินทรีย์ และการรวมตัวจัดหาเครื่องมือการเกษตร เช่น รถเกี่ยวข้าว รถหยอดข้าว ที่ผู้จัดการแปลงจะช่วยเหลือในการจัดหา ซึ่งในกรณีนี้คาดว่าจะขอกู้เงินงบประมาณจากกองทุนส่งเสริมเกษตร จะทำให้ลดต้นทุนการปลูกข้าวขาวและข้าวปทุมธานี 1

ได้ 1,000 บาท/ตัน สรุปแล้วเมื่อรายได้เพิ่ม ต้นทุนลดลง จะทำให้ชานาเปลี่ยนจากภาวะขาดทุน 3,240 บาท/ไร่/ปี มาเป็นได้กำไร 2,600-6,920 บาท/ไร่/ปี แล้วแต่ชนิดพืชหลังนาที่ปลูก

ด้านการจัดการของภาครัฐต้องบูรณาการร่วมกันทุกหน่วยงานเพื่อสนับสนุนพืชแปลงใหญ่ ได้แก่ กรมชลประทานในฐานะผู้บริหารจัดการน้ำ กรมพัฒนาที่ดินเป็นผู้สนับสนุนปุ๋ยสั่งตัด พืชสด หรืออินทรีย์ และการทำแหล่งน้ำในไร่นา กรมการข้าว และกรมวิชาการเกษตรเป็นผู้สนับสนุนข้าวพันธุ์ดี กรมส่งเสริมการเกษตรเป็นผู้อบรมความรู้ให้แก่เกษตรกร

และที่สำคัญคือด้านการตลาด ที่ชานาจะเปลี่ยนมาปลูกพืชหลากหลายชนิดขึ้น ทำให้ สศก.ร่วมกับกรมส่งเสริมสหกรณ์ควรเป็นผู้เชื่อมโยง ส่งสัญญาณระหว่างเกษตรกรกับผู้รับซื้อผลผลิตต่าง ๆ เช่น สหกรณ์การเกษตร สมาคมผู้ผลิตอาหารสัตว์ เพื่อบรรลู่ข้อตกลงซื้อขายด้วยราคาที่เหมาะสม ได้ประโยชน์ทั้งสองฝ่าย

## ประมาณการรายได้

### แผนปลูกพืชแปลงใหญ่ปี'58 ในทุ่งเจ้าพระยา

ช่วงการผลิต ชนิดพืช	พ.ศ.-ก.ศ. ข้าวขาว	ศ.ศ.-พ.ย. ข้าวปทุมธานี 1	ธ.ค.-เม.ย. (เลือกปลูกชนิดพืช)			
			ถั่วเขียว	ถั่วลิสง	ถั่วเหลือง	ข้าวโพด
ผลผลิตต่อไร่ (กก.)	560	600	150	270	270	700
ราคา (บาท)/กก.	8	11.5	35	38	16.5	9.35
ต้นทุน (บาท)/กก.	8.5	8.5	14	18	12.5	6.35
กำไร (บาท)/กก.	(-0.5)	3	21	20	4	3
กำไร (บาท)/ไร่	(-280)	1,800	3,150	5,400	1,080	2,100

ที่มา : สำนักงานเศรษฐกิจการเกษตร (สศก.)

ประชาชาติธุรกิจ



**ในการประชุมข้าราชการระดับปลัด**  
กระทรวง วานนี้ ที่กระทรวงการคลัง พล.อ.ประยุทธ์ จันทร์โอชา นายกรัฐมนตรี ได้เน้นย้ำอีกครั้งให้กระทรวงเกษตรและสหกรณ์ ไปหาทางลดต้นทุนช่วยชาวนาด้วยการแก้.ม.ค่าเช่านา ให้เกิดความเป็นธรรม พร้อมกับแสดงความกังวลในด้านภัยแล้งและฝนทิ้งช่วง ซึ่งจะสร้างปัญหาให้กับเกษตรกรได้

นายชวลิต ชูขจร ปลัดกระทรวงเกษตรและสหกรณ์ กล่าวว่า นายคาขอให้กระทรวงเกษตรฯกระทรวงมหาดไทย และสำนักงานคณะกรรมการกฤษฎีกา ร่วมกันปรับปรุงกฎหมายค่าเช่านาที่เกิดความไม่เป็นธรรมกับทุกฝ่าย

โดยกฎหมายดังกล่าวอยู่ภายใต้อำนาจของกระทรวงมหาดไทย แต่เนื่องจากมีความคาบเกี่ยวกับชาวนา จึงให้กระทรวงเกษตรฯร่วมพิจารณาด้วย โดยที่ผ่านมามีได้ดำเนินการไประดับหนึ่ง ตามคำสั่งใหม่นี้จะนำร่างปรับปรุงเดิมมาดำเนินการใหม่ คาดว่าจะทำให้เกิดความรวดเร็วขึ้น

กฎหมายค่าเช่านาที่บังคับใช้อยู่ในปัจจุบัน พบว่า มีข้อกำหนดที่คุ้มครองผู้เช่ามากเกินไป เช่น กำหนดระยะเวลาเช่าเช่าไว้ 6 ปี ทำให้เจ้าของที่นาอดคิด จึงไม่ทำสัญญาและไม่ปฏิบัติตามข้อกำหนดกฎหมาย ฝ่ายผู้เช่ากลัวว่าจะไม่ได้เช่าที่นา นี้จึงยอมรับเงื่อนไขที่เจ้าของกำหนด ส่งผลให้ชาวนาบางกลุ่มถูกเอารัดเอาเปรียบ

ดังนั้นตามกฎหมายที่ปรับปรุงแก้ไขนี้จะกำหนดให้ทำสัญญาเช่าเช่าทุกราย แต่ไม่มีการกำหนดกรอบเวลา โดยจะขึ้นอยู่กับข้อตกลงของแต่ละราย ทั้งนี้เพื่อเปิดโอกาสให้กับเจ้าของที่นาสามารถพิจารณาใช้ประโยชน์จากพื้นที่ได้ภายหลังหมดสัญญาแล้ว

“ข้อกำหนดใหม่จะต้องดำเนินการให้แล้วเสร็จภายใน 3 เดือนนี้ ข้อกำหนดจะทำให้เจ้าของที่คลายความกังวล ในขณะที่ผู้เช่าจะไม่ถูกบีบบังคับมีสัญญาเช่าคุ้มครองซึ่งค่าเช่านั้นจะกำหนดกรอบให้เกิดความเป็นธรรมกับทุกฝ่าย อย่างไรก็ตามกฎหมายดังกล่าวยังไม่ชัดเจนว่าจะแก้ไขปรับปรุงร่างเดิม หรือเสนอ พรบ. ขึ้นมาใหม่ โดยทุกฝ่ายจะพิจารณาอีกครั้ง”

ทั้งนี้ผลการศึกษาปัญหาการเช่าที่ดินเพื่อการเกษตร ซึ่งกระทรวงเกษตรฯ ได้ว่าจ้างมหาวิทยาลัยสุโขทัยธรรมาธิราชเป็นผู้ศึกษาไว้ในปี 2554 พบว่า มีจำนวนที่ดินที่มีการปล่อยเช่าให้แก่เกษตรกรรวมประมาณ 30.59 ล้านไร่ และเกษตรกรไทยทั่วประเทศมีประมาณ 5.87 ล้านครัวเรือน ซึ่งในจำนวนนี้ 45% หรือประมาณ 2.64 ล้านครัวเรือนมีการเช่าที่ดินเพื่อทำการเกษตร และประมาณ 1.08 ล้านครัวเรือนหรือ 41%

# นายกฯเกาะติด‘ภัยแล้ง’ ห่วงรายได้เกษตรกร-เร่งลดต้นทุน



## ค่าเช่านาจะกำหนดกรอบให้เกิดความเป็นธรรมกับทุกฝ่าย

> ชวลิต ชูขจร

ของผู้เช่าที่ทั้งหมดเช่าโดยไม่มีการทำสัญญาตามกฎหมาย และเกษตรกร 72.81% จากทั่วประเทศไม่รู้ว่าเขตนาค่าเช่าสูงสุดตามกฎหมาย

ส่วนแนวทางในการแก้ไขกฎหมายการเช่าที่ดิน เพื่อการเกษตรจะต้องแก้ปัญหา 5 เรื่อง ที่ทำให้การเช่าที่ดินไม่มีการทำสัญญาได้แก่ 1.ยกเลิกข้อกำหนดเดิมที่บังคับให้การปล่อยเช่าที่ดินเกษตรกรมีเวลาขั้นต่ำอย่างน้อย 6 ปี ซึ่งเจ้าของที่ดินเห็นว่ายาวนานเกินไป จนไม่ปล่อยให้เช่า

2.การบอกเลิกการให้เช่าที่ดิน บังคับว่าจะทำได้เมื่อนำที่ดินไปใช้ทำการเกษตรเอง และต้องไปขออนุญาตจากคณะกรรมการเช่าที่ดินเพื่อการเกษตร-กรรม (คชก.) ตำบล เป็นผู้อนุมัติด้วย 3.ไม่อนุญาตให้ปล่อยเช่าที่ดินเป็นรายปี 4.ให้อำนาจการกำหนดค่าเช่าสูงสุดไว้ที่คชก. ซึ่งปัจจุบันไม่สอดคล้องกับราคาข้าวในตลาด และ 5.หากเจ้าของที่ดินต้องการนำที่ดินที่ปล่อยเช่าออกขาย ต้องให้สิทธิผู้เช่าเป็นคนซื้อรายแรก

นายชวลิต กล่าวด้วยว่า นายคายังสั่งการให้กระทรวงเกษตรฯติดตามนโยบาย

เขตเศรษฐกิจพิเศษ โดยเน้นระบบสหกรณ์ให้เข้มแข็งและเชื่อมโยงกับตลาด กลุ่มอุตสาหกรรมขนาดกลาง และขนาดย่อมให้เป็นระบบโซเชี่ยลเน็ตเวิร์ค ซึ่งให้ติดตามการนำสินค้าเกษตรจำหน่ายตามสายการตลาดของกลุ่ม ซีพี ออลล์ ในเครือโอท็อปหรือซีพี มากขึ้น จัดตลาดชุมชนให้มีสินค้าคุณภาพดีมาจำหน่าย มีการวางแผนด้านดีมานด์ซัพพลายให้ดีกว่าเดิม

สำหรับสินค้าที่ไม่ใช่อาหารและมีปัญหามากในขณะนี้คือราคายางตกต่ำ นายกรัฐมนตรีให้เร่งแนวทางการโค่นยาง เพื่อลดผลผลิตที่ออกสู่ตลาด อย่างไรก็ตามหลังจากที่โค่นยางไปแล้วต้องดูแลแรงงานที่กรีดยางด้วย ในเรื่องนี้ทางสำนักงานเศรษฐกิจการเกษตร(สศก.) อยู่ระหว่างการร่างรูปแบบการจัดทะเบียนผู้ปลูกยางพารา ที่ต้องแสดงข้อมูลแรงงานการกรีดยาง ซึ่งรัฐบาลจะวางแผนการช่วยเหลือในลำดับต่อไป

ส่วนภัยแล้งที่มีแนวโน้มจะรุนแรงมากขึ้นในปีนี้ ประมาณปลายเดือน มิ.ย. นายคาจะเดินทางไปตรวจเยี่ยมพื้นที่ ที่ติดตามปัญหาความยากจนและสถานการณ์น้ำ โดยจะขึ้นไปภาคเหนือก่อนที่ จ.เชียงใหม่ และพิษณุโลก ซึ่งในจะเน้นในจ.พิษณุโลกมากกว่าเพราะมีเขื่อนอยู่ทั้งภูมิพล แควน้อย ทั้งนี้ได้กำชับกระทรวงเกษตร ให้บูรณาการการทำงานร่วมกับกระทรวงอื่นๆ เพราะเกษตรฯเป็นกลุ่มคนกลุ่มใหญ่ของประเทศที่มีฐานะยากจน เนื่องจากราคามลผลผลิตที่ตกต่ำหน่วยงานรัฐต้องเร่งสร้างการรับรู้ในเรื่องของการลดต้นทุนโดยการใช้น้ำที่ลดลงใช้ระบบเครื่องจักรกลร่วมกันหรือมอเตอร์พูลลดการใช้ปุ๋ย ลดการใช้น้ำมันลงเน้นการถ่ายทอดเทคโนโลยีด้านการเกษตร เช่น เรื่องของแปลงใหญ่ เพื่อลดต้นทุน โดยเฉพาะเกษตรกรในกลุ่มชาวนาข้าว

“นายกฯกังวลเรื่องน้ำแล้ง ในเรื่องรายได้ของเกษตรกรที่ไม่เพียงพอกับการใช้จ่าย ซึ่งราคาสินค้าเกษตรไม่ต่ำผลผลิตชนิดใด ราคาคงไม่ขยับขึ้นมากกว่าที่เป็นอยู่เนื่องจากราคาในตลาดโลกปรับตัวลดลง ดังนั้นภาครัฐต้องเร่งดำเนินการให้ความรู้เกษตรกร ว่าเมื่อราคาขายขยับขึ้นไม่ได้เรื่องของต้นทุนการผลิตต้องต่ำลง เพื่อให้ช่องว่างระหว่างต้นทุนกับราคายางมันมากขึ้นเกษตรกรจะได้มีเงินเพิ่มขึ้น”

## เกษตรฯ เร่งปรับโครงสร้างการผลิต ดันเกษตรแปลงใหญ่ครอบคลุมทั่วประเทศ

### รายงานพิเศษ

ปัจจุบันปัญหาทางเศรษฐกิจ กลายเป็นปัญหา ระดับโลกไปแล้ว ซึ่งหลายประเทศทั่วโลก ไม่ว่าจะเป็นประเทศทั้งในอาเซียน และประชาคมโลกต่าง ก็ประสบปัญหาเช่นกัน ประเทศไทยเองก็หนีไม่พ้น โดยได้รับผลกระทบจากการส่งออกสินค้าทางการเกษตร ทำให้ราคาผลผลิตตกต่ำลง ที่ผ่านมารัฐบาลพยายามที่จะยกระดับรายได้และคุณภาพชีวิตของเกษตรกรไทยให้มีความมั่นคง และยั่งยืนมากขึ้น ซึ่งแนวทางหนึ่งที่รัฐบาล โดยกระทรวงเกษตรและสหกรณ์ได้นำมาใช้ในการปรับโครงสร้างการผลิต คือ การปรับกลไกบริหารจัดการสินค้าในระดับจังหวัดให้มีกลไกที่เป็นเอกภาพในการวางแผนบริหารจัดการสินค้า และระบบการส่งเสริมเกษตรกรให้เป็นแปลงใหญ่ เพื่อสร้างความสมดุลความต้องการสินค้า และปริมาณสินค้าที่ผลิตได้ภายในจังหวัด

นายปิติพงศ์ พิ้งบุญ ณ อยุธยา รัฐมนตรีว่าการกระทรวงเกษตรและสหกรณ์ กล่าวว่า ในเรื่องของการทำงานด้านการพัฒนาการเกษตรนั้น ที่ผ่านมากกระทรวงเกษตรฯ ได้ทำงานร่วมกับ กระทรวงมหาดไทย และฝ่ายความมั่นคง โดยทุกฝ่ายเข้าใจถึงการทำงานร่วมกันเป็นอย่างดี โดยเฉพาะมาตรการแก้ปัญหาภัยแล้งที่ผ่านมา เรื่องของการปรับโครงการผลิตสินค้าเกษตรที่จะต้องดำเนินการวางรากฐานในอนาคต กระทรวงเกษตรฯ วางระบบการแก้ปัญหาภัยแล้ง และวางมาตรการแก้ปัญหาสินค้าเกษตร ซึ่งเป็นเพียงการแก้ปัญหาเฉพาะหน้าเพียงอย่างเดียว

โดยจากนี้ไปจะเข้าสู่ช่วงฤดูเพาะปลูก จึงต้องทำความเข้าใจ ที่จะต้องดำเนินการร่วมกันซึ่งเป็นการกิจที่จังหวัดจะต้องกำหนดเป้าหมายให้ชัดเจน โดยจะต้องมีขบวนการจัดการระดับจังหวัด ทั้งระบบ ขบวนการรับรู้ และกลไกการดำเนินงานร่วมกันทั้ง 3 ฝ่ายอย่างแนบแน่นในการปรับโครงสร้างการผลิตสินค้าเกษตรอย่างเป็นระบบ

ทั้งนี้ จะต้องมีการปรับเปลี่ยนจากเดิมที่เกษตรกรต้องเดินเข้ามาหาเจ้าหน้าที่ โดยเฉพาะเข้ามาใน ศูนย์เรียนรู้ต่างๆ ซึ่งจะใช้วิธีการทำพื้นที่ใหญ่ๆ เช่น พื้นที่ปลูกข้าว ปลูกมันสำปะหลัง พื้นที่ปลูกอ้อย พื้นที่ทำเรื่องพืชสวนและพืชผักต่างๆ โดยกำหนดพื้นที่ให้มีความชัดเจน เป็นแปลงใหญ่ๆ โดยแต่ละแปลงจะมีผู้จัดการโครงการ มีฝ่ายต่างๆเข้ามา ร่วม ไม่ว่าจะเป็น ข้าราชการส่วนภูมิภาค ข้าราชการส่วนกลาง รวมพลังกันในการที่จะดำเนินการในพื้นที่ที่กำหนดไว้ชัดเจนว่ามีกี่ไร่ กี่คน มีพื้นที่เท่าไร เพื่อจะได้มีการวัดผลที่ชัดเจน และการแปลงใหญ่นี้ถ้าได้ผลดีก็จะมีขยายไปยังพื้นที่ต่างๆ ต่อไป

สำหรับการกำหนดพื้นที่แปลงใหญ่ แบ่งออกเป็น 3 ประเภท ได้แก่ 1. เขตชลประทาน 2. เขตที่มีพื้นที่ชัดเจน เช่น เขตพื้นที่ ส.ป.ก. เขตสหกรณ์นิคม และ 3. เขตที่มีการเพาะปลูกหรือมีกิจกรรมทางการเกษตรเป็นพิเศษ เช่น พื้นที่ที่สามารถทำข้าวพิเศษต่างๆได้ พื้นที่ที่ปลูกผลไม้ พื้นที่ที่ปลูกยางพารา และพื้นที่ชายฝั่ง เป็นต้น ถ้าส่วนราชการในส่วนภูมิภาค



หรือทางจังหวัด สามารถกำหนดพื้นที่ให้มีความชัดเจนได้ ช่วงปลายฤดูก็จะสามารถประเมินผลได้ว่าได้ทำอะไรกับภาคเกษตรไปได้บ้าง อีกทั้งยังสามารถเชื่อมโยงการตลาดในต่างจังหวัดได้ เป็นการสร้างโอกาสให้เกษตรกรผู้ผลิตสามารถที่จะเข้ามาดูแลในเรื่องนี้ได้อย่างชัดเจนด้วยตัวเอง

“หวังเป็นอย่างยิ่งว่าทางผู้ว่าราชการจังหวัดหรือรองผู้ว่าราชการจังหวัดจะเป็นหัวเรือใหญ่ในการขับเคลื่อน

ขบวนการพัฒนาด้านการเกษตรให้ได้ เนื่องจากการพัฒนาด้านการเกษตรที่ผ่านมายังมีการทำงานที่ขาดการบูรณาการอย่างชัดเจน โดยเฉพาะข้อมูลด้านการผลิตสินค้าเกษตร ทั้งยางพารา ข้าว มันสำปะหลัง ตัวเลขที่มีการรายงานมายังส่วนกลาง และตัวเลขที่เป็นข้อเท็จจริงในพื้นที่หลายครั้งที่ยังไม่ตรงกัน จึงทำให้ยากต่อการวางแผน จากปัญหาที่เกิดขึ้น นายกรัฐมนตรีจึงสั่งการอย่างเร่งด่วน ทั้งกระทรวงมหาดไทย กระทรวงเกษตรฯ และฝ่ายความมั่นคงทำงานร่วมกันที่จะสร้างความรับรู้ให้กับเกษตรกรได้เข้าถึงข้อมูล เพราะการเข้าถึงข้อมูลจะนำไปสู่ความสำเร็จได้ ซึ่งจากนี้ไป ข้าราชการของกระทรวงเกษตรฯในระดับ

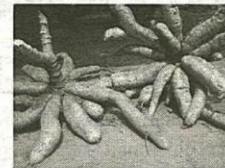



พื้นที่จะต้องเข้าไปทำหน้าที่สร้างความเข้าใจให้กับเกษตรกรในแนวทางนโยบายในเรื่องการส่งเสริมสินค้าเกษตรแนวใหม่ซึ่งเป็นแปลงใหญ่ ที่จะวัดผลและสร้างรายได้ที่มั่นคงให้กับเกษตรกรในอนาคต โดยเจ้าหน้าที่จะต้องทำหน้าที่ในการเข้าไปสอบถามข้อมูลกับเกษตรกร และนำข้อมูลมานำเสนอต่อสาธารณชนผ่านโซเชียลเน็ตเวิร์ก เพื่อที่จะประมวลด้านข้อมูลในการนำสู่การประมวลผลและวางแผนนโยบายด้านการเกษตรที่ชัดเจน โดยเบื้องต้นในส่วนของเครือข่ายโซเชียลเน็ตเวิร์กของกระทรวงเกษตรฯ มีอยู่แล้วกว่า 5 แสนราย อาจจะมีการถ่ายคลิบของเกษตรกรที่มีการรวมกลุ่มและแสดงความต้องการด้านต่างๆมา นำเสนอต่อกระทรวงเกษตรฯ เพื่อนำไปสู่การพัฒนาอย่างเป็นระบบ" รมว.เกษตรและสหกรณ์ กล่าว

นายปิติพงศ์ กล่าวทั้งท้ายว่า นอกจากการวางระบบการส่งเสริมการเกษตรแปลงใหญ่ กระทรวงเกษตรฯ ยังจะมีการวางแนวทางการแก้ปัญหาเรื่องน้ำให้เป็นระบบ ซึ่งจะต้องมีการวางแผนการใช้น้ำอย่างชัดเจน โดยเฉพาะพื้นที่ลุ่มน้ำเจ้าพระยา ซึ่งเป็นพื้นที่เพาะปลูกข้าวที่สำคัญของประเทศไทย โดยจะต้องมีการจัดสรรน้ำจากเขื่อนต่างๆ ให้เป็นระบบ เพราะปัญหาเรื่องข้าวที่เกิดขึ้นส่วนหนึ่งมาจากการบริหารจัดการพื้นที่ลุ่มน้ำเจ้าพระยาด้วย ซึ่งกระทรวงเกษตรจะมีการวางระบบที่ชัดเจนต่อไป.

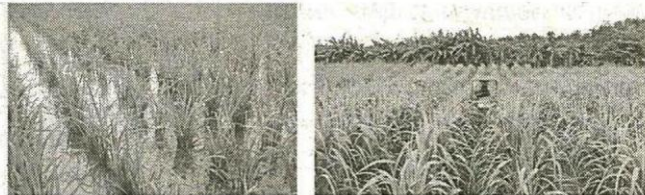

# รื้อ7รอบแผนโครงสร้างข้าว ก.เกษตรฯทำแผนเสนอ'อ้อย'

กษ.ยึดปรับแผนปรับโครงสร้างข้าว รอบ 7 หดงบฯเหลือ 2,000 ล้านบาท ลดเป้า เหลือ 2.6 ล้านไร่

นายโอฬาร พิทักษ์ อธิบดีกรมส่งเสริมการเกษตร เปิดเผยถึงการปรับแผนโครงสร้างการผลิตข้าว ปี 2558-2559 ที่เสนอ ม.ร.ว.ปรีดิยาธร เทวกุล รองนายกรัฐมนตรี ว่า ที่ผ่านมามีเสนอแผนฯหลายครั้งแต่ยังไม่ผ่านความเห็นชอบ ดังนั้นจึงได้ปรับลดพื้นที่เป้าหมายจากครั้งแรก เพื่อลดการใช้งบประมาณสนับสนุนจากภาครัฐลง และให้สามารถดำเนินการได้เร็วขึ้น

ทั้งนี้ แผนล่าสุดปรับลดเป้าหมายพื้นที่นาข้าว เหลือประมาณ 2.6 ล้านไร่ จากแผนครั้งแรกที่ 10 ล้านไร่ และปรับลดระยะเวลา ลงเหลือ 2 ปี คือปี 2558-2559 ส่งผลให้ลดการใช้งบประมาณจ่ายขาดเหลือ 2,029 ล้านบาท โดยเสนอให้คณะรัฐมนตรี (ครม.) พิจารณาในเชิงบวกกลาง หรือ งบประมาณปี 2559 และอีกส่วนหนึ่งเป็นวงเงินสินเชื่อดอกเบี้ยต่ำ 8,444 ล้านบาท สำหรับเกษตรกรกู้ยืมจากธนาคารเพื่อการเกษตรและสหกรณ์การเกษตร (ธ.ก.ส.) หากผ่านการพิจารณาจะสามารถใช้ทันฤดูการเพาะปลูกข้าวนาปี ปี 2558/2559 แต่หากไม่ผ่านต้องเลื่อนไปเป็นปี 2559/2560

สำหรับแผนปรับโครงสร้างรอบล่าสุดที่จะนำเสนอต่อ ครม. ประกอบด้วย 4 โครงการย่อย ได้แก่ 1) โครงการปรับปรุงประสิทธิภาพการผลิตและคุณภาพผลผลิตเป้าหมายครัวเรือนชาวนา 105,600 ราย พื้นที่กว่า 1.7 ล้านไร่ ใช้กลไกศูนย์ข้าวชุมชนส่งเสริมการเพาะปลูกข้าวชนิดต่าง ๆ เช่น ข้าวหอมมะลิ ข้าวปทุมธานี 1 ข้าวเหนียว และจะบูรณาการระบบส่งเสริมการเกษตรแบบแปลงใหญ่เข้ามาร่วมด้วย โดยกรมการข้าวได้ระบุพื้นที่ดำเนินการไว้แล้วกว่า 60 จังหวัด รวมกว่า 330 แปลง

2) โครงการส่งเสริมการผลิตข้าวตลาดเฉพาะ (niche market) ครอบคลุมครัวเรือนชาวนา 6,500 ราย พื้นที่กว่า 6.5

หมื่นไร่ โดยจะเน้นข้าวรูปแบบเฉพาะ เช่น ข้าวอินทรีย์ ข้าว GI มีการรับรองมาตรฐาน และเชื่อมโยงตลาดให้

3) โครงการเกษตรกรรมทางเลือกแบบผสมผสาน ครอบคลุมชาวนาจำนวนกว่า 4.3 หมื่นราย พื้นที่กว่า 1.3 แสนไร่ จะเน้นปรับเปลี่ยนในชาวนาที่มีพื้นที่ไม่เกิน 15 ไร่เป็นของตัวเอง อยู่นอกเขตชลประทาน และสามารถส่งเสริมในลักษณะเป็นกลุ่มชุมชน โดยรัฐจะให้ทั้งบฯสนับสนุนในการปรับเปลี่ยนไร่ละ 5,000 บาท รายละไม่เกิน 3 ไร่ และให้วงเงินกู้ดอกเบี้ยต่ำ 2% รายละไม่เกิน 3 หมื่นบาท ซึ่งจะทำให้ชาวนาได้รับรายได้จากแหล่งอื่นเสริม นอกจากการปลูกข้าว

4) โครงการปรับเปลี่ยนจากการปลูกข้าวเป็นอ้อย เป้าหมายพื้นที่ 7 แสนไร่ ชาวนา 3.5 หมื่นราย จะเน้นในกลุ่มชาวนาที่มีพื้นที่เกินกว่า 20 ไร่ แต่เป็นพื้นที่ที่ไม่เหมาะสมต่อการปลูกข้าว แต่เหมาะสมต่อการปลูกอ้อยในระดับเหมาะสมมาก (S1) หรือระดับเหมาะสมปานกลาง (S2) และอยู่ในวงรัศมีจากโรงงานรับซื้ออ้อยไม่เกิน 50 กม. ซึ่งรัฐจะให้วงเงินกู้ดอกเบี้ยต่ำ 2% ไม่เกิน 2 แสนบาท/ราย เพื่อเสริมประสิทธิภาพระบบน้ำในไร้อ้อย

รายงานข่าวระบุว่า รัฐบาลได้สั่งการให้กระทรวงเกษตรและสหกรณ์จัดทำแผนปรับโครงสร้างการผลิตข้าวมาเสนอใหม่ 6 ครั้งแล้ว ตั้งแต่เดือน ธ.ค. 57 ซึ่งมีการเสนอขอใช้งบประมาณไปถึง 8,000 ล้านบาท แต่แผนรอบล่าสุดได้ลดการใช้งบประมาณเหลือเพียง 1 ใน 4 หรือ 2,029 ล้านบาท โดยยุบโครงการลดพื้นที่ปลูกข้าวนาปีลง เหลือเป็นเพียงวิธีปฏิบัติหนึ่งในโครงการปรับปรุงประสิทธิภาพการผลิตและคุณภาพผลผลิต โดยจะแนะนำเกษตรกรให้เพาะปลูกข้าวปีละไม่เกิน 2 รอบ จากปัจจุบันที่เกษตรกรในเขตชลประทานมีการใหม่ผลิตข้าวถึง 3 รอบต่อปี ตอบสนองโครงการรับจำนำข้าว

# เกษตรเตรียมแผนรองรับ บริหารจัดการผลไม้ ปี'58

15 นายโอฬาร พิทักษ์ อธิบดีกรมส่งเสริมการเกษตร เปิด  
เผยว่า ถึงแม้ว่าสถานการณ์ราคามะม่วงขณะนี้ยังอยู่ในเกณฑ์ดี  
และผลไม้ทุกชนิดมีราคาสูงกว่าปีที่แล้วในช่วงเวลาเดียวกันเมื่อ  
เทียบกับปีที่ผ่านๆ มา แต่ภาครัฐก็ไม่ได้นิ่งนอนใจยังคงเดินหน้า  
กำหนดแนวทางการดำเนินงานเพื่อป้องกันปัญหาที่อาจเกิดขึ้น  
โดยในปีนี้งานหลักการบริหารจัดการผลไม้ไว้ 3 แนวทาง คือ 1.  
มุ่งเน้นการบริหารจัดการอุปทานให้สอดคล้องกับอุปสงค์ 2.ให้  
จังหวัดเป็นหน่วยงานหลักในการบูรณาการบริหารจัดการผลไม้  
ในพื้นที่ในการจัดทำแผนป้องกันและแก้ไขปัญหาของจังหวัด  
เน้นเปิดโอกาสให้เกษตรกร สถาบันเกษตรกร และภาคเอกชน  
ที่เกี่ยวข้องเข้ามามีส่วนร่วมในการจัดทำแผนฯ อย่างแท้จริง  
และให้เน้นการป้องกันและแก้ไขปัญหาในระดับจังหวัดก่อน  
เป็นอันดับแรก 3. คณะกรรมการพัฒนาและบริหารจัดการผลไม้  
เป็นแกนกลางในการบูรณาการบริหารจัดการผลไม้ทั้งระบบ

ส่วนแนวทางดำเนินงานที่สำคัญ ประกอบด้วย 1) จัดทำข้อมูลประมาณการ  
ผลผลิต โดยจะมีการสำรวจและจัดเก็บข้อมูลเชิงพื้นที่อย่างละเอียด เช่น สภาพ  
พื้นที่ ชนิดไม้ผล พันธุ์ ปริมาณ เกรดคุณภาพ ช่วงระยะเวลาการออกสู่ตลาด  
การกระจายตัวของผลผลิต ในลักษณะแผนที่ (Mapping) เพื่อให้สะดวกใน  
การนำไปวิเคราะห์ 2) จัดทำข้อมูลความต้องการทางการตลาด (Demand) ของ  
ไม้ผลแต่ละชนิด ทั้งชนิด พันธุ์ ปริมาณ คุณภาพ ช่วงระยะเวลาความต้องการ

ของผู้ประกอบการ ทั้งผลสดและผลิตภัณฑ์แปรรูปผลไม้ 3) บริหารจัดการ  
ผลผลิต โดยพัฒนาคุณภาพไม้ผลทั้งในและนอกฤดู ส่งเสริมการผลิตตามเขต  
ความเหมาะสม (Zoning) พัฒนาศูนย์รวมสินค้าไม้ผล รวมทั้งศึกษาวิจัย  
พัฒนาคุณภาพผลผลิตและเทคโนโลยีหลังการเก็บเกี่ยว ตลอดจนสร้างความเข้ม  
แข็งให้องค์กรเกษตรกรผู้ผลิต โดยจัดตั้งกลุ่มและสร้างเครือข่ายองค์กรเกษตรกร  
และพัฒนาองค์กรเกษตรกร 4) บริหารจัดการตลาด โดยการพัฒนาการตลาด  
ภายในประเทศ และพัฒนาตลาดส่งออก ทั้งสนับสนุนการขยายตลาดเดิม และ  
สนับสนุนการเปิดตลาดใหม่ การประชาสัมพันธ์และส่งเสริมการบริโภค รวมทั้ง  
การวิจัยด้านการตลาด 5) การบริหารจัดการผลผลิตหากเกิดปัญหา ให้อยู่ใน  
ความดูแลของ "คณะกรรมการเพื่อแก้ไขปัญหาเกษตรกรอันเนื่องมาจากผลิตผล  
การเกษตรระดับจังหวัด" (คพจ.)

ในการบูรณาการหน่วยที่เกี่ยวข้องเพื่อแก้ไขปัญหาโดยมีแนวทางสำคัญๆ คือ  
1) การสนับสนุนการกระจายผลผลิต สนับสนุนให้การเตรียมการกระจายผลผลิต  
ออกนอกพื้นที่ มีความคล่องตัวมากขึ้น เช่น ตั้งจุดกระจายผลผลิต และ 2) ส่ง  
เสริมการแปรรูป ส่งเสริมและผลักดันให้มีการแปรรูปผลผลิตผลสด เพื่อเพิ่มช่อง  
ทางการตลาดและราคาผลไม้สดและแปรรูปให้มากขึ้น

"อย่างไรก็ตาม ในระดับพื้นที่ได้มีมาตรการรองรับโดยมอบหมายให้จังหวัด  
และเขต ตั้ง WARROOM ติดตามสถานการณ์ในพื้นที่อย่างใกล้ชิดเป็น  
รายวัน หากมีแนวโน้มจะเกิดปัญหามลผลิต จะเร่งเสนอเรื่องให้ผู้ว่าราชการ  
จังหวัด เพื่อมอบหมายให้หน่วยงานที่เกี่ยวข้องเร่งแก้ไขปัญหาโดยเร่งด่วน"  
นายโอฬาร กล่าว

คนเกษตร/รายงาน

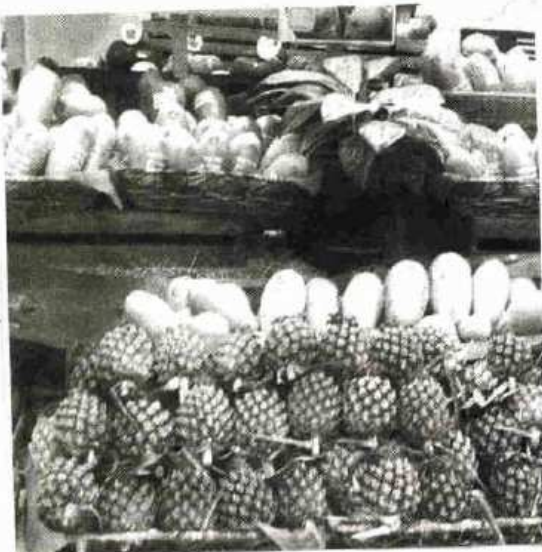

# 10 โชก 8 แชก

## กรมวิชาการเกษตรเปิดบ้านงานวิจัย โชว์นวัตกรรมผลงานพัฒนาด้านพืช

เพื่อเผยแพร่ผลงานวิจัยพัฒนาด้านพืช รวมถึงจัดแสดง 6 เครื่องจักรกลการเกษตร เทคโนโลยีการผลิตใหม่ๆ ให้เกษตรกรไทย และผู้สนใจทั่วไป อนันต์ สุวรรณรัตน์ อธิบดีกรมวิชาการเกษตร จัดงาน "เปิดบ้านงานวิจัยกรมวิชาการเกษตร" ประจำปี 2558 หัวข้อ "วิชาการเกษตรก้าวไกล งานวิจัยก้าวหน้า ใช้น้ำอย่างรู้คุณค่า พัฒนาเกษตรไทย" เมื่อวันที่ 22-24 พฤษภาคมที่ผ่านมา ที่กรมวิชาการเกษตร และสวนเฉลิมพระเกียรติ 55 พรรษาสมเด็จพระเทพรัตนราชสุดาฯ สยามบรมราชกุมารี ม.เกษตรศาสตร์ บางเขน



อำนวยการ ประดิษฐ์ กรมวิชาการเกษตร ประธานเปิดงาน ชมสินค้าการเกษตรครบรูป



อนันต์ สุวรรณรัตน์ (ที่ 2 จากซ้าย) และประธานเปิดงาน พร้อมผู้บริหารระดับสูงของหน่วยงานในสังกัดกระทรวง



เปิดบ้านงานวิจัยปีนี้ยิ่งใหญ่กว่าทุกปีที่ผ่านมา เพราะเจ้าภาพตั้งใจเตรียมความพร้อมและพัฒนาความสามารถในการแข่งขันด้านการผลิตสินค้าพืชสำหรับการเข้าสู่เออีซี ทั้งยังเป็นเวทีแลกเปลี่ยนประสบการณ์งานวิจัยต่างๆ ด้านการเกษตรที่สำคัญคือให้ความรู้และแรงบันดาลใจให้ตระหนักถึงการใช้น้ำอย่างรู้คุณค่า โดยเฉพาะอย่างยิ่งการใช้น้ำด้านเกษตรกรรม

ในงานแบ่งให้เดินชมกันง่าย ๆ 6 โซน เริ่มจากโซนนิทรรศการและกิจกรรมการใช้น้ำอย่างรู้คุณค่า ปวงประชาถวายพ่อของแผ่นดิน จัดแสดงเทคโนโลยีการใช้น้ำอย่างมีประสิทธิภาพ โดยนำมามาแนวพระราชดำริพระบาทสมเด็จพระเจ้าอยู่หัวมาเป็นแนวทาง โซนนี้จัดแสดงภายใต้ความร่วมมือหน่วยงานในสังกัดกระทรวงเกษตรฯ

ถัดไปเป็นอีกโซนในรูปแบบสวนสวย เพราะเป็นนิทรรศการประชาสัมพันธ์งานการประชุมวิชาการกล้วยไม้เอเชียแปซิฟิก ครั้งที่ 12 ด้วยการจัดแสดงความหลากหลายของกล้วยไม้ในประเทศไทย บอกถึงความพร้อมในการเป็นเจ้าภาพจัดการประชุมในป็นหน้า

โซนที่ 3 นิทรรศการสวนเฉลิมพระเกียรติ 55 พรรษา โชว์ความหลากหลายและการอนุรักษ์พรรณไม้หายาก ศูนย์เรียนรู้การผลิตพืชตามแนวพระราชดำริเกษตรทฤษฎีใหม่ รวมทั้งจัดแสดงองค์ความรู้ระบบน้ำในการผลิตอ้อยและมันสำปะหลังที่สมบูรณ์ที่สุดเป็นครั้งแรกในไทย

ส่วนโซนที่ 4 นิทรรศการและกิจกรรมงานเปิดบ้านงานวิจัยกรมวิชาการเกษตร เพื่อเผยแพร่ผลงานวิจัยของหน่วยงานในสังกัดกรม อาทิ สถาบันวิจัยยาง นำเสนอวิวัฒนาการการผลิตยางพาราไทยครบวงจรทั้งด้านการผลิต พันธุ์ยาง ผลผลิตน้ำยาง วิวัฒนาการแปรรูปยางสู่อุตสาหกรรมยางไทย จำลองการผลิตยางแท่ง และผลิตภัณฑ์ยาง พร้อมข้อมูลเกี่ยวกับเศรษฐกิจยางไทยตั้งแต่อดีตจนถึงวันนี้

นอกจากนี้ยังมีโซนกิจกรรมสวนวิชาการและสหนาการ อบรมให้ความรู้สารพันอชิตจากพืชสวน ทั้งด้านการผลิต แปรรูป และนำไปใช้ประโยชน์ อาทิ การทำชาเขียวภูหลาน ทอ้งม้วนเสริมโอเมก้า สบูจากน้ำมันมะพร้าว การทำอาหารจากมะพร้าวกะทิ จำหน่ายสินค้าเกษตร พันธุ์พืชผักผล



เกาะข่าวเกษตรประจำฉบับวันพฤหัสบดีที่ 4 มิถุนายน พ.ศ. 2558... ○ ณ ศูนย์พัฒนาการประมงแห่งเอเชียตะวันออกเฉียงใต้ อำเภอพระสมุทรเจดีย์ จังหวัดสมุทรปราการ คร.จุมพล สงวนสิน อธิบดีกรมประมง เป็นประธานในพิธีประกาศใช้มาตรการบริหารจัดการทรัพยากรสัตว์น้ำ เพื่อคุ้มครองสัตว์น้ำวัยอ่อนในพื้นที่อ่าวไทยตอนใน (อ่าวรูปตัว ก) ประจำปี 2558 โดยห้ามชาวประมงใช้เครื่องมือทำการประมงบางชนิด ในพื้นที่จับสัตว์น้ำบางส่วนของจังหวัดประจวบคีรีขันธ์ เพชรบุรี สมุทรสงคราม สมุทรสาคร กรุงเทพมหานคร สมุทรปราการ ฉะเชิงเทรา ชลบุรี สุราษฎร์ธานี เป็นระยะเวลา 3 เดือน โดยมีข้าราชการ ทหาร อาสาสมัคร อนุรักษ์ทรัพยากรสัตว์น้ำ กลุ่มชาวประมง ชาวชนและประชาชนเข้าร่วมพิธี... ○ นายโฆสภัส กลั่นบุญชัย อธิบดีกรมส่งเสริมสหกรณ์ เป็นประธานในพิธีเปิดการประชุมชี้แจงโครงการส่งเสริมการเกษตรในพื้นที่แปลงใหญ่ ตามนโยบายของรัฐมนตรีว่าการกระทรวงเกษตรและสหกรณ์ แก่สมาชิกสหกรณ์กลุ่มเป้าหมาย ในเขตนิคม

สหกรณ์แม่สอด จำนวน 400 คน โดยมี นาย อัครมา สุวรรณนิตย์ สหกรณ์จังหวัดตากให้การต้อนรับ ณ นิคมสหกรณ์แม่สอด อ.แม่สอด จ.ตาก เมื่อวันก่อน... ○ ว่าที่ร้อยตรีไพโรจน์ มากสุวรรณ รองอธิบดีกรมชลประทาน ฝ่ายวิชาการ ให้การต้อนรับคณะกรรมการระบายน้ำประเทศมาเลเซีย ในโอกาส เข้าศึกษาดูงานกรมชลประทาน เพื่อแลกเปลี่ยนประสบการณ์บริหารจัดการน้ำ ณ ศูนย์ประมวลวิเคราะห์สถานการณ์น้ำ กรมชลประทาน ถนนสามเสน กรุงเทพมหานคร... ○ นายวิริยะ แก้วทอง ปศุสัตว์เขต 9 และคณะฯ ตรวจสอบติดตามกลุ่มเกษตรกรฟาร์มโคเนื้อของนาย ปาหยัน นาค๊ะ บ้านของใต้ หมู่ 8 ต.นาทวี และติดตามความก้าวหน้าค่านักสัตว์ คำนชายแดน ประกอบ อำเภอนาทวี พร้อมไปปศุสัตว์เขต 9 ได้มอบหมายให้จัดก่อน โครงการเลี้ยงอาหารสัตว์ กลุ่มเลี้ยงโคบ้านคังหมู และผู้แทนกลุ่มเลี้ยงโคเนื้อต่าง ๆ ของ อ.นาทวี ณ ศูนย์เรียนรู้เศรษฐกิจพอเพียงตามพระราชดำริ บ้านคังหมูเหนือ หมู่ 2 ต.ท่าประดู่ อ.นาทวี จ.สงขลา เมื่อวันก่อน... ○

“กิด กางไทย”

**ชาวอ้อยเสีย:** พล.ต.สรรเสริญ แก้วกำเนิด รองโฆษกประจำสำนักนายกรัฐมนตรีกล่าวว่าที่ประชุมกรม.อนุมัติเรื่องให้ความช่วยเหลือและแก้ไข ปัญหาความเดือดร้อนของชาวไร้อ้อยในฤดูการผลิตปี 2557/2558 โดยเห็นชอบในหลักการ เพิ่มค่าอ้อยในอัตราตันละ 160 บาท ตามมติคณะกรรมการอ้อยและน้ำตาลทราย นอกจากนี้กรม.ยังเห็นชอบในหลักการในการคงการปรับขึ้นราคา น้ำตาลภายในประเทศอีกโลกรับละ 5 บาท เพื่อนำไปเป็นรายได้ของกองทุนอ้อยและน้ำตาลทราย.

## ‘พาณิชย์’จ่อประมูลขายข้าว ล็อตใหญ่อีก1ล้านตัน16มิ.ย.นี้

มีรายงานจากกระทรวงพาณิชย์ แจ้งว่า กระทรวงพาณิชย์จะมีการจำหน่ายข้าวในสต็อกของรัฐ ครั้งที่ 3/2558 ปริมาณ 1,065,496.82 ตัน แบ่งเป็น ชนิดข้าว 12 ชนิด ได้แก่ ข้าวขาว 5%, ข้าวขาว 10%, ข้าวขาว 15%, ข้าวขาว 25%, ข้าวเหนียว 10%, ปลายข้าวขาวเอวันเล็ค, ปลายข้าวเหนียว, ข้าวหอมปทุม, ข้าวหอมปทุม, ปลายข้าวหอมมะลิ, ข้าวหอมมะลิ และปลายข้าวหอมปทุม ในคลังของ องค์การคลังสินค้า(อ.ค.ส.) และ องค์การ ตลาดเพื่อเกษตรกร(อ.ค.ก.)

ทั้งนี้ในวันที่ 5 มิ.ย. 2558 เวลา 13.00 น. ที่ห้องประชุม 301 ชั้น 3

อาคารปฏิบัติการ 5 ชั้น กรมการค้าต่างประเทศ กระทรวงพาณิชย์ จะมีการเปิดการชี้แจงรายละเอียดเพิ่มเติมแก่ผู้สนใจ เข้าร่วมประมูล ต่อจากนั้นในวันที่ 15 มิ.ย. 2558 เวลา 08.30-11.30 น. จะเปิดให้ยื่นซองเอกสารตรวจสอบคุณสมบัติ และในวันที่ 16 มิ.ย. 2558 เวลา 09.00 น. จะประกาศคุณสมบัติผู้เสนอซื้อที่มีคุณสมบัติครบถ้วน และให้ผู้เสนอซื้อที่คุณสมบัติครบถ้วนสามารถยื่นซองเสนอซื้อได้ ตั้งแต่เวลา 09.00-10.30 น. ที่ห้องอเนกประสงค์ ชั้น 3 อาคารปฏิบัติการ ชั้น 5 กรมการค้าต่างประเทศ และจะทำการเปิดซองทันทีในวันเดียวกัน