

สรุปหัวข้อข่าวด้านการเกษตรที่สำคัญ นสพ.ประจำวัน ที่ ๒๒ กุมภาพันธ์ ๒๕๕๘

เรื่อง

๑. เศรษฐศาสตร์วันหยุด: กำลังซื้อผู้บริโภคแย่รัฐต้องจัดหนักกว่านี้โดยด่วน
๒. จัดยิ่งใหญ่ ๙๙ ปีสหกรณ์ไทย ๒๓ - ๒๗ กุมภาพันธ์  
อาคารบี ศูนย์ราชการเฉลิมพระเกียรติ
๓. แนะนำไทยเปิดตลาดตัวเอง ส่งของจริง - สู้กลุ่มซื้อขายล่วงหน้า
๔. เพิ่มประสิทธิภาพงานตรวจสอบบัญชีสหกรณ์
๕. กรมชลฯ เดินหน้าจัดรูปที่ดิน หวังให้เกษตรกรมีน้ำใช้อย่างทั่วถึง
๖. พลิกเพิ่มมูลค่าผลิตภัณฑ์ยาง ปูพื้นสนามฟุตบอล - พื้นถนน  
เจาะเอสเอ็มอี ๕ จว.ใต้
๗. กนย.อนุมัติใช้ ๒ พันล.รับซื้อยาง
๘. ลงชื่อโค่นยางแล้ว ๒.๘ แสนไร่ ดีเดย์ ๙ พ.ค.ตั้งกยท.แก้ทั้งระบบ
๙. นำร่องถนนตรังผสมยางพารา
๑๐. ประมงไทยฝากความหวังรัฐ เจริญอินโดฯผ่อนกฎ

หนังสือพิมพ์

- แนวหน้า  
บ้านเมือง
- ข่าวสด  
ไทยรัฐ  
บ้านเมือง  
ฐานเศรษฐกิจ
- ข่าวสด  
ฐานเศรษฐกิจ  
ไทยโพสต์  
กรุงเทพธุรกิจ

\*\*\*\*\*



## 5 กำลังซื้อถูกรั้งแย รัฐต้อง 'จัดหนัก' กว่านี้โดยด่วน

หนึ่งในสาเหตุหลักที่ทำให้กำลังซื้อในประเทศยังตัวมเตี้ยม อยู่แบบนี้ก็เพราะว่ารายได้ของเกษตรกรซึ่งเป็นคนกลุ่มใหญ่ของประเทศลดลงอย่างมาก จากปัญหาราคาพืชผลทางการเกษตร ตกต่ำต่อเนื่อง... ดังนั้นรัฐบาลจึงพยายามจะจัดเอาหลายมาตรการ ออกมาเพื่อเงินเข้าระบบโดยเน้นไปที่กลุ่มรากหญ้าและเกษตรกร... ด้วยการเน้นสร้างรายได้และกระตุ้นการจ้างงานในชุมชน โดย โครงการกรม.อนุมัติแล้วโครงการสร้างรายได้และพัฒนาการเกษตร แก่ชุมชนในพื้นที่แล้งซ้ำซาก โดยจัดสรรงบประมาณให้ตำบลละ 1 ล้านบาท จำนวน 3,052 ตำบล ใน 58 จังหวัด วงเงินรวม ค่าบริหารจัดการทั้งสิ้น 3,174 ล้านบาท ซึ่งชุมชน/เกษตรกร สามารถเริ่มยื่นข้อเสนอเพื่อรับเงินในโครงการดังกล่าวได้ตั้งแต่ เดือนกุมภาพันธ์จนถึงพฤษภาคม โดยการพิจารณา อนุมัติจะใช้ ระยะเวลาราว 2 สัปดาห์ อย่างช้าไม่เกิน 1 เดือน

หากแต่ละตำบลได้รับการอนุมัติโครงการเต็มจำนวน เม็ดเงินส่วนใหญ่จะกระจุกตัวในภาคอีสานเป็นหลักกว่า 2,000 ล้านบาท เนื่องจากมีพื้นที่เสี่ยงประสบภัยแล้งรุนแรงราว 70% จากทั้งหมด 3,052 ตำบล ที่ประเมินโดยกรมส่งเสริมการเกษตร ส่วนเม็ดเงินที่เหลืออีกเกือบ 1,000 ล้านบาท จะกระจายเข้าสู่พื้นที่ คาดว่าจะประสบภัยแล้งรุนแรงในภาคกลาง (รวมภาคตะวันออก) ภาคเหนือ และภาคใต้

ทั้งนี้ จากจำนวนเกษตรกรทั่วประเทศประมาณ 23 ล้านคน หากประเมินเม็ดเงินต่อรายได้เกษตรกรที่ได้รับ โดยอิงจากจำนวน เกษตรกรในแต่ละพื้นที่ จะพบว่าเม็ดเงินที่ได้รับเฉลี่ยต่อรายสูงสุด คือ ภาคอีสาน คิดเป็นเงิน 190 บาท ภาคกลาง และภาคเหนือ ได้รับรายละ 128 บาท และ 84 บาท ตามลำดับ สำหรับภาคใต้ เกษตรกรคาดว่าจะได้รับเงินช่วยเหลือต่อรายน้อยที่สุด เพียง 15 บาท เท่านั้น เนื่องจากมีพื้นที่ประสบภัยแล้งน้อยกว่าภาคอื่นๆ

หากพิจารณาต่อไปถึงพฤติกรรมการใช้จ่ายของผู้บริโภค โดยอิงจากโครงสร้างรายจ่ายของเกษตรกรที่สำรวจโดยสำนักงาน เศรษฐกิจการเกษตร เพื่อประเมินว่าเม็ดเงินทั้งหมดจำนวน 3,052 ล้านบาท (ไม่นับค่าบริหารจัดการโครงการ) จะเข้าสู่ระบบเศรษฐกิจจริงในภาคส่วนใดนั้น จะพบว่า ในภาพรวมเกษตรกรจัดสรรรายได้ ที่มีนำไปซื้อสินค้าอุปโภคบริโภคเกือบ 50% ของรายได้ที่ได้รับ นำไปซื้อปัจจัยการผลิตการเกษตร (เช่น ปุ๋ย ยาฆ่าแมลง) 35% ส่วนที่เหลืออีก 18% จะนำไปใช้จ่ายในด้านอื่นๆ (เช่น ค่าเล่าเรียนบุตร ชำระหนี้) ฉะนั้น หากคำนวณกลับมาเป็น เม็ดเงินจะเห็นได้ว่า เงินเกือบ 2,000 ล้านบาท จะถูกนำมาจับจ่าย ใช้จ่ายเพื่ออุปโภคบริโภค สะพัดหมุนเวียนในเศรษฐกิจชุมชน ส่วนเงินอีกประมาณ 1,000 ล้านบาท เกษตรกรจะใช้จ่ายเพื่อซื้อ ปัจจัยการผลิตทำการเกษตร

แม้โครงการเน้นสร้างรายได้และกระตุ้นการจ้างงานใน ชุมชน ตำบลละ 1 ล้านบาท อาจก่อให้เกิดการหมุนเวียนของ เม็ดเงิน แต่จำนวนเงินคิดเป็นสัดส่วนเพียง 0.2% ของจีดีพี ภาคเกษตรเท่านั้น ซึ่งจะช่วยพยุงกำลังซื้อได้เพียงระดับหนึ่ง... ดังนั้น จึงมีความจำเป็นที่ภาครัฐต้องเร่งออกมาตรการกระตุ้น กำลังซื้อเพิ่มเติม ....ตอนนี้มีเม็ดเงินรอใช้จากโครงการสนับสนุน ซื้อวัสดุ/ปัจจัยการผลิต วงเงิน 4-5 หมื่นล้านบาท...การจ้างงาน ชนบท/เกษตรกรซ่อมแซมถนนทั่วประเทศ วงเงินอีก 4 หมื่นล้าน บาท...แม้ว่ามีใช้การแก้ไขปัญหาได้ในระยะยาว แต่อย่างน้อย ก็น่าจะช่วยหนุนกำลังซื้อของเกษตรกรให้กระเตื้องกลับขึ้นมา ได้ในระยะเร่งด่วน...แต่ถ้าในเงื่อนไขของสภาพเศรษฐกิจโลก และเศรษฐกิจไทยแบบนี้...เชื่อเถอะว่ายังไม่พอ...รับต้องจัดหนัก กว่านี้...อย่างด่วน...■■■

พงษ์พันธ์

# จัดยิ่งใหญ่ '๙๙ ปีสหกรณ์ไทย' 23-27 กุมภาพันธ์ อาคารปี ศูนย์ราชการเฉลิมพระเกียรติฯ

14 นายชาติ ชูจร ปลัดกระทรวงเกษตรและสหกรณ์ เป็นประธาน  
แถลงข่าวการจัดงาน "๙๙ ปีสหกรณ์ไทย รวมน้ำใจห่วงประชา ใช้น้ำ  
อย่างรู้คุณค่า ถวายพ่อของแผ่นดิน" ณ ห้องประชุมกระทรวงเกษตร  
และสหกรณ์ ห้อง 115 เมื่อวันที่ 19 กุมภาพันธ์ ที่ผ่านมา  
นายโอภาส กลั่นบุศย์ อธิบดีกรมส่งเสริมสหกรณ์ เปิดเผย  
ว่า จากการที่กระทรวงเกษตรและสหกรณ์ได้กำหนดกิจกรรม  
เฉลิมพระเกียรติพระบาทสมเด็จพระเจ้าอยู่หัว เนื่องในโอกาสทรงมรดก  
เฉลิมพระชนมพรรษา 87 พรรษา ภายใต้แนวคิด "ห่วงประชาใช้น้ำอย่าง  
รู้คุณค่า ถวายพ่อของแผ่นดิน"

เพื่อน้อมนำพระราชดำริในด้านการบริหารจัดการน้ำทุกระบบมาสู่การ  
ปฏิบัติจริง เพื่อบรรเทาความเดือดร้อนของเกษตรกรและประชาชนใน

ท้องถิ่นที่ประสบปัญหาการขาดแคลนน้ำอุปโภค-บริโภค และการเกษตร  
รวมทั้งการแก้ไขปัญหาหมักน้ำท่วม และน้ำเสีย ซึ่งส่งผลกระทบต่อการค้า  
ชีวิต เพื่อให้มีน้ำสำหรับการประกอบอาชีพ การบริโภค-อุปโภคอย่างพอ  
เพียง งานด้านสหกรณ์ ขบวนการสหกรณ์ในประเทศไทย ได้รับพระ  
มหากุณาธิคุณเกื้อหนุนมาโดยตลอด นับจากวันที่ 28 กุมภาพันธ์ 2459  
อันถือเป็นวันเกิดของ "สหกรณ์ไทย" มาจนถึงวันนี้ สหกรณ์ไทยมีอายุ  
ครบ 99 ปี เป็น 99 ปีที่สหกรณ์ไทยเป็นองค์กรของมวลหมู่สมาชิกที่สร้าง  
รากฐานสังคมและเศรษฐกิจของประเทศ สหกรณ์มีบทบาทอย่างยิ่งในการ  
เป็นแหล่งทุน แหล่งความรู้ และแหล่งอาชีพของประชาชนและเกษตรกรทั่ว  
ประเทศ ปัจจุบันนี้มีสหกรณ์ทุกประเภทรวมกว่า 8,000 แห่งทั่วประเทศ  
สมาชิกกว่า 11 ล้านคน มีทุนดำเนินงานสูงถึง 2 ล้านล้านบาท

สำหรับการจัดงาน "๙๙ ปีสหกรณ์ไทย" ในครั้งนี้ จะเป็นการนำ  
เสนอพระอัจฉริยภาพและพระราชกรณียกิจด้านการบริหารจัดการน้ำใน  
พระบาทสมเด็จพระเจ้าอยู่หัว ผ่านสื่อนิทรรศการที่มีชีวิตขนาดใหญ่  
ผู้เข้าชมจะพบพระราชดำริการจัดการน้ำตั้งแต่ป่าต้นน้ำ จนถึงปลายน้ำคือ  
ป่าชายเลน ทุกท่านจะได้พบกับโครงการในพระราชประสงค์และโครงการ  
ในพระราชดำริด้านการจัดสรรที่ดินทำกิน โครงการแรก คือ โครงการตาม  
พระราชประสงค์หุบกะพง และอาชีพพระราชทาน "สหกรณ์โคกหม่อนอง  
โพธิ์ขันธ์ จำกัด (ในพระบรมราชูปถัมภ์)"

นอกจากนี้ทุกท่านยังสามารถเก็บเกี่ยวความรู้และวิถีการใช้ตัวอย่าง  
รู้คุณค่าจาก 20 หน่วยของกระทรวงเกษตรและสหกรณ์ .การจัดงาน





เวลาที่ทองสำหรับการจำหน่ายสินค้า สหกรณ์เกษตรกรพรีเมียมในรูปแบบลด กระหน้าซิมเมอร์เซล

สำหรับท่านที่รักจะเพิ่มความรู้ เพื่อนำไปสร้างอาชีพสร้างรายได้ ก็มี กิจกรรมสอนอาชีพ 9 หลักสูตร 9 อาชีพให้เลือกรเรียนได้วันละ 2 อาชีพ โดยผู้เรียนไม่ต้องเสียค่าใช้จ่ายใดๆ ทั้งสิ้น เรียนจบมีความรู้และของติดมือ กลับบ้านไปต่อยอดสร้างอาชีพได้เลย

ส่วนท่านที่ชอบคิดปิ่นทั้งรุ่นเก่า รุ่นใหม่ก็ไม่ผิดหวังครับ งานนี้เรามี กิจกรรมบันเทิงที่จะสร้างสีสันบันเทิง

ครั้งนี้ เรานำสหกรณ์การเกษตรจากทั่วประเทศ คัดเลือกสุดยอดสินค้าจาก สหกรณ์ทุกจังหวัดมาจำหน่ายในงานนี้ จำนวนกว่า 300 สหกรณ์ ในรูปแบบ ของ FARMER MARKET และตลาดเกษตรกรตัวจริง มีทั้งสินค้าผลิตภัณฑ์ สดและผลิตภัณฑ์แปรรูปต่างๆ ที่มีทั้งข้าว ปลา อาหาร สมุนไพร เครื่องนุ่งห่ม เครื่องประดับตกแต่ง รวมกว่า 1,000 รายการ โดยทุกวันเราจะมีช่วง

ทั้งนี้ร้องจากทีม The Voice นักแสดงจากไทยแลนด์ก็อตทาเลนต์ มากันครบทีม กับ ลาล่า ลูลู่ และเบบี้อาร์เบย์ เรียกว่าเต็มอ้อมทุกกิจกรรมครับ ก็ขอเชิญชวนทุกๆ ท่านมาร่วมงาน "๑๕ ปีสหกรณ์ไทยฯ" นะครับ เรามีงานตั้งแต่วันที่ 23-27 กุมภาพันธ์ ที่ลานอเนกประสงค์ อาคารบี ศูนย์ราชการเฉลิมพระเกียรติแจ้งวัฒนะ ตั้งแต่ 7 โมงเช้าถึง 6 โมงเย็น ไปชื่นชมพระ





ราชการนี้ยกพ่อของแผ่นดิน รวมทั้งเยี่ยมชมผลงานและอุดหนุนสินค้าของสมาชิกสหกรณ์ทั่วประเทศเพื่อเป็นแรงใจ สร้างรายได้ และความมั่นคงในอาชีพแก่เกษตรกรต่อไป ขอเชิญนะครับ" อธิบดีกรมส่งเสริมสหกรณ์ กล่าว

**คนเกษตร/รายงาน**

## แนะไทยเปิดตลาดยางเอง ส่งของจริง-สู้กลุ่มซื้อขายล่วงหน้า

นายเยียม ฉาวโรฤทธิ์ ประธานผู้บริหาร บริษัท ร่วมทุนยางพาราระหว่างประเทศ จำกัด (IRCO) กล่าวว่า เตรียมเสนอพล.อ.ประยุทธ์ จันทร์โอชา นายกรัฐมนตรี และกระทรวงเกษตรฯ จัดตั้งตลาดกลางซื้อขายและส่งมอบยางพาราจริง รูปแบบเหมือนตลาดไท เหมือนตลาดทะเลไทย เพื่อสร้างให้ยางพาราไทยเป็นที่รู้จัก หากจะซื้อขายต้องมาซื้อที่ไทยไม่ต้องไปซื้อในตลาดล่วงหน้า อาทิ ตลาดล่วงหน้าญี่ปุ่นซึ่งไม่มียางจริงๆ ซื้อขาย

ปัจจุบันตลาดซื้อขายล่วงหน้ากลายเป็นตัวชี้ราคาในประเทศไทย ชี้นำราคาตลาดซื้อขายจริงให้ตกต่ำ โดยการเสนอรัฐบาลเพื่อตั้งตลาดซื้อขายยางพาราจริงครั้งนี้ จะลดอำนาจการซื้อขายในตลาดล่วงหน้าได้ และจะเป็นประโยชน์ต่อชาวสวนยางที่จะขายได้ในราคาที่สูงขึ้น

ในขณะที่การจัดตั้งตลาดยางพาราอาเซียน ตามข้อตกลงของการประชุมรัฐมนตรีสภาไตรภาคียาง (ITRC) เมื่อครั้งที่ผ่านมา อยู่ระหว่างเร่งดำเนินการ พร้อมทั้ง IRCO จัดสรรสัดส่วนการส่งออกของแต่ละประเทศแล้ว โดยเริ่มต้นเมื่อเดือน ม.ค. ที่ผ่านมา

เบื้องต้นพบว่าทุกประเทศให้ความร่วมมือเป็นอย่างดี

“อย่างไรก็ตามการเสนอรัฐบาลตั้งตลาดกลางซื้อขายยางพารา จะเกิดขึ้นหลังการประชุม ITRC ที่เมืองบันดุง ประเทศอินโดนีเซีย ระหว่างวันที่ 23-27 ก.พ.นี้ เพื่อนำผลการประชุมติดตามและประเมินสถานการณ์การผลิตยางภายในปัจจุบันและแนวโน้มในอนาคต ทิศทาง แนวทางการจัดตั้งตลาดยางพาราอาเซียนที่ไทย มาเลเซีย และอินโดนีเซีย เพื่อแก้ปัญหาราคายางพาราตกต่ำแบบยั่งยืนต่อไป” นายเยียมกล่าว

ด้านนายอำนาจ ปะติเส รมช.เกษตรและสหกรณ์ กล่าวว่า ที่ประชุมคณะกรรมการนโยบายยางธรรมชาติ (กนย.) รับทราบสถานการณ์ราคายางพาราของประเทศไทยและของโลกในช่วง 3 เดือนที่ผ่านมาที่รัฐบาลดำเนินมาตรการต่างๆ ได้ขับเคลื่อนให้ราคายางแผ่นดิบรวมวันขึ้น 3 ขยับขึ้นจากก.ล.ละ 55 บาท เป็นก.ล.ละ 63.15 บาท ราคายางแผ่นดิบขยับขึ้นมาจากก.ล.ละ 50 บาท มาอยู่ที่ก.ล.ละ 58 บาท ซึ่งเป็นจังหวะดีที่จะเริ่มระบายยางในสต็อก

นายวิณะโรจน์ ทรัพย์ส่งสุข อธิบดีกรม  
ตรวจบัญชีสหกรณ์ เปิดเผยว่า กรมตรวจบัญชี  
สหกรณ์ เล็งเห็นความสำคัญของการทำงาน  
เชิงคุณภาพในการควบคุมคุณภาพงานสอบบัญชี  
ของผู้สอบบัญชีภาคเอกชนต้องเป็นไปตาม  
มาตรฐานวิชาชีพสอบบัญชีที่มีการเปลี่ยนแปลง  
เพื่อสร้างความเชื่อมั่นให้กับสมาชิกสหกรณ์ และ  
หน่วยงานที่เกี่ยวข้อง นอกจากนี้ กรมฯยังได้  
กำหนดมาตรการเพิ่มประสิทธิภาพงานตรวจสอบ  
บัญชีสหกรณ์ เพื่อให้ปฏิบัติงานอย่างมีประสิทธิภาพ

## เพิ่มประสิทธิภาพงานตรวจสอบบัญชีสหกรณ์

สามารถให้คำแนะนำสนับสนุนและให้ความ สหกรณ์ เน้นให้การปฏิบัติงานบรรลุเป้าหมาย และ โดยมีผู้ตรวจสอบบัญชีภาคเอกชน หรือผู้ช่วยผู้  
ช่วยเหลือที่เหมาะสมสอดคล้องกับสถานภาพ วัตถุประสงค์ของกรมตรวจบัญชีสหกรณ์ ดังนั้นกรมตรวจ สอบบัญชีสหกรณ์ กว่า ๘๐๐ คนและข้าราชการกรม  
และระดับความมั่นคงทางการเงินของสหกรณ์ บัญชีสหกรณ์ จึงได้จัดให้มีการประชุมซักซ้อมการ ตรวจสอบบัญชีสหกรณ์อีก ๘๘ คน เข้าร่วมประชุม  
รวมทั้งเพื่อตอบสนองต่อยุทธศาสตร์ประเทศและ ปฏิบัติงานสอบบัญชี เรื่อง "การควบคุมคุณภาพ วัตถุประสงค์ของการประชุมเพื่อเพิ่มประสิทธิภาพ  
เป้าหมายการให้บริการของกระทรวงเกษตรและ สำนักงานสอบบัญชี" ที่โรงแรมริชมอนด์ เมื่อเร็ว ๆ นี้ งานตรวจสอบบัญชีสหกรณ์.

# กรมชลฯ เดินหน้าจัดรูปที่ดิน หวังให้เกษตรกรมีน้ำใช้อย่างทั่วถึง

ปัจจุบันการจัดรูปที่ดินถือเป็นการพัฒนาระบบชลประทานในระดับไร่นา เพื่อส่งน้ำเข้าถึงแปลงอย่างทั่วถึง ซึ่งเปรียบเสมือนเส้นเลือดฝอยที่ลำเลียงเลือดไปหล่อเลี้ยงอวัยวะต่างๆ ของร่างกาย รองรับเชื่อมโยงจากระบบชลประทานใหญ่ไหลสู่คูน้ำ กระจายน้ำส่งน้ำถึงแปลงไร่นาอย่างทั่วถึง ซึ่งทำให้สามารถเพิ่มผลผลิตให้แก่เกษตรกรมีน้ำใช้ได้ตลอดทั้งปีในทุกแปลงอย่างทั่วถึง

นายสิริวิชญ์ กลิ่นภักดี ผู้อำนวยการสำนักงานจัดรูปที่ดินกลาง กรมชลประทาน เปิดเผยว่า รัฐให้ความสำคัญในเรื่องของระบบคูส่งน้ำ การระบายน้ำ ซึ่งได้เชื่อมโยงกับภารกิจหน้าที่ของกรมชลประทานในการจัดรูปที่ดิน โดยการจัดทำคูส่งน้ำจากแหล่งน้ำคลองชลประทานเพื่อส่งไปยังเกษตรกรที่มีพื้นที่ห่างไกล และสามารถนำน้ำไปใช้ในการเกษตรในไร่นาได้อย่างทั่วถึง โดยพัฒนาในพื้นที่ชลประทานเสร็จแล้วจำนวน 1.9 ล้านไร่ จากพื้นที่ชลประทาน 29.9 ล้านไร่ โดยพัฒนาระบบชลประทานในไร่นาจะทำ 2 แบบ คืองานคันและคูน้ำ และจัดรูปที่ดินเพื่อเกษตรกรรม นอกจากนี้ยังมีแผนการก่อสร้างในพื้นที่อื่นอย่างต่อเนื่อง

ที่ผ่านมางานจัดรูปที่ดินเพื่อเกษตรกรรมทำไปแล้ว 1.96 ล้านไร่ ส่วนงานคันและคูน้ำทำไปแล้ว 10.77 ล้านไร่ และยังคงเหลือพื้นที่ที่เหมาะสมที่จะพัฒนาต่อเป็นงานจัดรูปที่ดินประมาณ 1.5 ล้านไร่ สำหรับงานคันและคูน้ำอีกประมาณ 5 ล้านไร่

ในหลากหลายพื้นที่มีระดับแหล่งน้ำที่แตกต่างกัน บางแห่งมีพื้นที่อยู่สูงกว่าระดับแหล่งน้ำต้นทุน ทำให้ไม่สามารถอาศัยแรงโน้มถ่วงของโลกในการส่งน้ำได้ จึงต้องอาศัยการสูบน้ำด้วยไฟฟ้า ซึ่งเป็นภาระต้นทุนส่วนหนึ่งของเกษตรกรในพื้นที่ดังกล่าว เปรียบเทียบกับพื้นที่อยู่ต่ำกว่าระดับแหล่งน้ำต้นทุนที่อาศัยแรงโน้มถ่วงของโลกส่งน้ำได้ ไม่ต้องพึ่งเครื่องสูบน้ำและไม่ต้องแบกรับภาระค่าไฟฟ้า

พื้นที่ตำบลโพธิ์ อำเภอเมือง จังหวัดศรีสะเกษ ถือเป็นพื้นที่นำร่องจัดรูปที่ดินของภาคอีสาน ซึ่งมีแหล่งน้ำต้นทุนที่สำคัญ คือห้วยสำราญไหลผ่านปริมาณน้ำต้นทุนมีมากพอสมควรและเพียงพอสำหรับฤดูแล้ง สำหรับปัญหาซ้ำซากของเกษตรกรในพื้นที่นี้คือน้ำหลากช่วงฤดูฝน ทั้งจากแม่น้ำมูลโดยตรงกับห้วยสำราญซึ่งเป็นลำน้ำสาขาของแม่น้ำมูล ส่งผลกระทบทำให้น้ำไหลผ่านพื้นที่ทำกิน

ในพื้นที่ตำบลโพธิ์ กรมชลประทานได้สนับสนุนการก่อสร้างสถานีสูบน้ำด้วยไฟฟ้าพร้อมระบบส่งน้ำเข้าสู่พื้นที่การเกษตร เมื่อน้ำเข้าพื้นที่แล้วแต่การกระจายน้ำยังไม่ดี จึงได้มีสนับสนุนจัดรูปที่ดินเพื่อเกษตรกรรม โดยทำคูส่งน้ำระดับเล็ก ทางลำเลียง ทางคลองระบาย จัดรูปแปลงและปรับระดับดินในพื้นที่

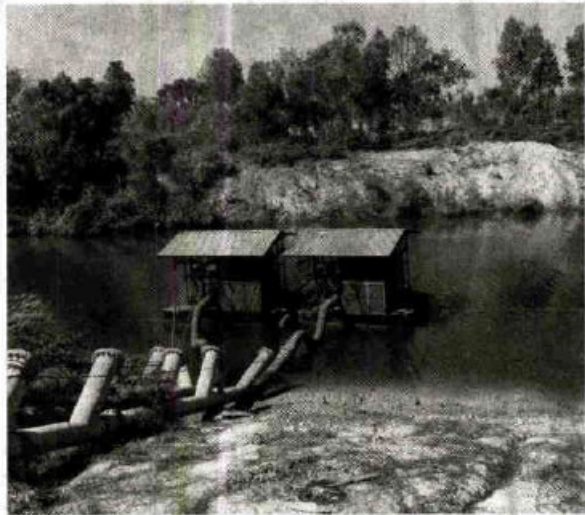

การเกษตร เพื่อให้สามารถสูบน้ำผ่านคูส่งน้ำไหลและไปยังแปลงของเกษตรกรทุกแปลง ขณะเดียวกันยังทำให้ประสิทธิภาพผลผลิตของเกษตรกรดีขึ้น

ด้านนายณัฐกิตติ์ กองรักษา นายกองดีการบริหารส่วนตำบลโพธิ์ กล่าวว่า การแก้ไขปัญหาระยะก่อนการจัดรูปที่ดินแม้จะไม่ทั่วถึงนัก แต่ก็ยังทำให้เกษตรกรทำกินได้ และมีรายได้จากการทำนาในฤดูแล้ง ส่วนฤดูฝนจะได้รับผลกระทบจากระดับน้ำในแม่น้ำมูลทำให้ท่วมพื้นที่แทบทุกปี จากการจัดรูปที่ดินทำให้



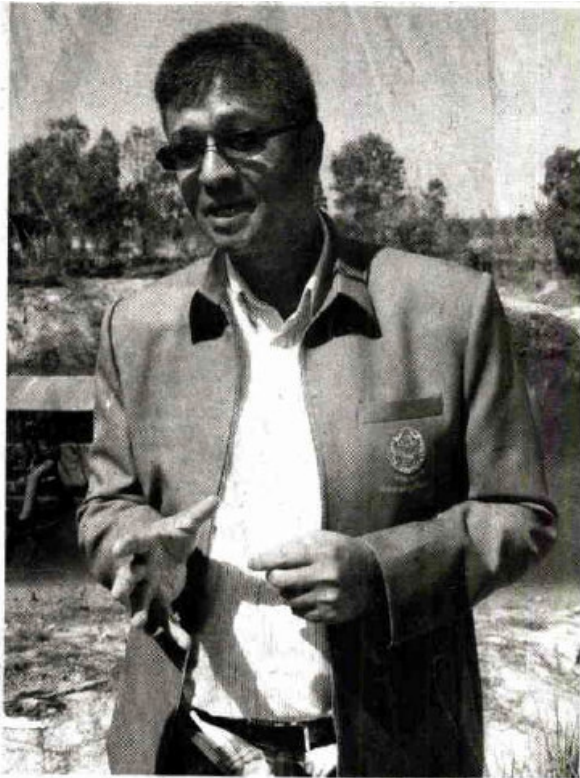

เกษตรกรมีความมั่นคงด้านน้ำอย่างชัดเจน โดยห้วยสำราญจะเป็นแหล่งน้ำต้นทุนที่สำคัญสำหรับพื้นที่ตรงนี้ ช่วยให้เกษตรกรมีน้ำเพาะปลูกในหน้าแล้ง นอกจากนี้เกษตรกรได้มีการวางแผนปลูกข้าวนาปรัง 2 ครั้งต่อปีอีกด้วย

จากการจัดรูปที่ดินของกรมชลประทาน ทำให้เห็นได้ว่าเกษตรกรมีแหล่งน้ำใช้เพื่อการเกษตรอย่างทั่วถึง มีผลผลิตเพิ่ม รวมทั้งมีคุณภาพชีวิตและความเป็นอยู่ที่ดีขึ้น

# พลิกเพิ่มมูลค่าผลิตภัณฑ์ยาง ปูพื้นสนามฟุตบอล-พื้นถนน/เจาะ‘เอสเอ็มอี’5จว.ได้

3๑ ผนึกกำลัง “พลิกวิกฤติยางพาราดตกต่ำเป็นโอกาส” ศูนย์ส่งเสริมอุตสาหกรรมภาค 11 จับมือ คอ.บต. มหาวิทยาลัยสงขลานครินทร์ เดินหน้าโครงการเพิ่มมูลค่ายางและผลิตภัณฑ์ยาง เจาะกลุ่มเป้าหมายเอสเอ็มอี 5 จังหวัดชายแดนภาคใต้ ก่อนขยายสู่ภาคอื่นๆ และนำยางพารามาปูพื้นถนน ซึ่งมีอายุใช้งานนานถึง 20 ปี พร้อมทำยางแผ่นปูพื้นสนามฟุตบอล ประเดิมก่อน 50 สนาม งบ 2,000 ล้านบาท

ดร.อดิศักดิ์ วะสินนท์ ผู้อำนวยการศูนย์ส่งเสริมอุตสาหกรรมภาคที่ 11 จังหวัดสงขลา กระทรวงอุตสาหกรรมเปิดเผยว่า จากปัญหาของพี่น้องชาวสวนยางที่ประสบปัญหาราคายางตกต่ำ ทางศูนย์ส่งเสริมอุตสาหกรรมภาคที่ 11 จึงร่วมกับคณะวิทยาศาสตร์และเทคโนโลยี และสถาบันวิจัยและพัฒนานวัตกรรมยางพารา มหาวิทยาลัยสงขลานครินทร์ (ม.อ.) จัดโครงการเพิ่มมูลค่ายางและผลิตภัณฑ์ยาง ประจำปีงบประมาณ 2558 ขึ้น เพื่อดำเนินโครงการให้เป็นพื้นที่ต้นแบบ ที่มีการเชื่อมโยงการผลิตอย่างเป็นระบบครบวงจรตลอดห่วงโซ่อุปทานแล้วนำไปขยายผลในพื้นที่อื่นๆ ให้มีศักยภาพ เช่น ภาคใต้ ภาคตะวันออก และภาคตะวันออกเฉียงเหนือ เป็นต้น ซึ่งทำให้เพิ่มมูลค่าผลิตภัณฑ์ เพิ่มรายได้ให้กับเกษตรกร และเพิ่มขีดความสามารถในการแข่งขันให้กับผู้ประกอบการอุตสาหกรรมยางพารา

“กลุ่มเป้าหมายของโครงการคือวิสาหกิจขนาดกลางและขนาดย่อมในพื้นที่ 5 จังหวัดชายแดนภาคใต้ ได้แก่ จังหวัดสงขลา สตูล บัตตานี ยะลา และนราธิวาส จำนวนรวม 7 กิจการ และวิสาหกิจชุมชนในพื้นที่เดียวกันอีก 7 กิจการ มีระยะเวลาทำงานตั้งแต่เดือนมกราคม ถึงเดือนกันยายน 2558 โดยการดำเนินงานทั้งหมดจะเริ่มตั้งแต่วันที่ตอนการรับสมัคร คัดเลือกวิสาหกิจ คัด

เลือกผลิตภัณฑ์ การทำการศึกษาวิจัยและพัฒนาเทคโนโลยีเพื่อสร้างผลิตภัณฑ์ต้นแบบให้กับโครงการ ให้คำปรึกษาเชิงลึกแก่วิสาหกิจขนาดกลางขนาดย่อมและวิสาหกิจชุมชน และดำเนินการจัดอบรมให้แก่สมาชิกวิสาหกิจที่เข้าร่วมโครงการ

ขณะที่นายภาณุ อุทัยรัตน์ เลขาธิการ ศูนย์อำนวยการบริหารจังหวัดชายแดนภาคใต้ (คอ.บต.) เปิดเผยมว่าทางคอ.บต. รายงานผลการดำเนินการรวมทั้งเรื่องยางพารา ถึงพล.อ.ประยุทธ์ จันทร์โอชา นายกรัฐมนตรี ทุกๆ 10 วัน โดยรัฐบาลมีนโยบายลดพื้นที่ปลูกยางลงปรับเปลี่ยนบทบาทของหน่วยงานด้านยางพารา และเน้นการแปรรูปเป็นผลิตภัณฑ์มากขึ้น ทั้งนี้ไทยส่งออกยางพาราในรูปของยางดิบ คือ ยางแผ่นรมควัน ยางแท่ง น้ำยางข้น ในปี 2556 ส่งออกยางดิบ 87% มีมูลค่าการส่งออกประมาณ 250,000 ล้านบาท ในขณะที่มีการส่งออกยางพาราแปรรูปเพียง 13% เป็นมูลค่า 257,203 ล้านบาท เห็นได้ว่าการแปรรูปเป็นผลิตภัณฑ์สร้างมูลค่าได้สูงมาก คอ.บต.จึงเร่งส่งเสริมโดยมีมหาวิทยาลัยสงขลานครินทร์มาช่วย

“เรากำลังนำยางพารามาปูพื้นถนน และถ้าเป็นถนนปกติต้องซ่อมแซมภายในเวลาปกติ 9 ปี ถ้าเป็นถนนที่ทำด้วยยางพาราจะมีอายุการใช้งานถึง 20 ปี และสามารถดูแลเรื่องความปลอดภัย



• ดร. อดิท วะสุนท์

ได้ดีกว่าถนนปกติ ซึ่งประเทศสหรัฐอเมริกาใช้ยางพาราเรลาดในพื้นที่โค้ง การสร้างถนนระยะทาง 1 กิโลเมตรจะใช้ยางพารา 3,300 กิโลกรัม นอกจากนี้จะนำยางพาราไปทำสนามฟุตบอลในโรงเรียนประมาณ 50 สนาม และกำลังจะเพิ่มสนามด้วย ซึ่งใช้งบประมาณ 2,000 ล้านบาท”

ด้านศ.ดร.อโนมา อิติธรรมวงศ์ คณะวิทยาศาสตร์เทคโนโลยี ม.อ. ที่ปรึกษาโครงการเพิ่มมูลค่ายางและผลิตภัณฑ์ยาง ประจำปี 2558 กล่าวว่า ผลิตภัณฑ์ที่ได้จะเป็นยางแผ่นปูพื้นได้แก่ สนามฟุตบอลทั้งในและนอกอาคาร ผลิตภัณฑ์ยางปูพื้นเพื่อสุขภาพ และผลิตภัณฑ์ยางปูพื้นกีฬา ตำเน้นการในพื้นที่ 5 จังหวัดชายแดนภาคใต้ ได้แก่ นราธิวาส สงขลา สตูล บัตตานี และยะลา จัดทำในโรงเรียนและสถานพยาบาลที่เตรียมไว้ ในอนาคตจะขยายไปทั่วประเทศ มีแผนการนำยางแผ่นรมควันที่

อยู่ในสต็อกของรัฐบาลออกมาใช้ รวมทั้งนำยางพารามาปูถนน โดยได้จัดทำทางเดินพื้นยางบริเวณทางเข้ามหาวิทยาลัยสงขลานครินทร์วิทยาเขตสุราษฎร์ธานี “เกษตรกรต้องการให้ยางพาราราคากิโลกรัมละ 60-70 บาท แต่เขาไม่มองว่าราคาที่ได้นั้นดีเท่าที่ควร แต่สามารถมีมูลค่าเพิ่มได้เป็นเท่าตัวหรือ 10-20 เท่า หากทำเป็นผลิตภัณฑ์จึงจำเป็นต้องให้ความรู้

ซึ่งมีผู้ประกอบการสนใจมาขอคำปรึกษาในการนำยางพาราทำเป็นผลิตภัณฑ์ส่วนใหญ่มีปัญหาด้านเงินลงทุน”

นางสุภา ดังกิตติคุณ ผู้อำนวยการกองพัฒนาอุตสาหกรรมรายสาขา 2 กรมส่งเสริมอุตสาหกรรม กล่าวว่า การพัฒนาผลิตภัณฑ์ยางกำลังมองไปที่แผ่นยางปูพื้นกันลื่น และผลิตภัณฑ์ที่ทำด้วยยางสังเคราะห์ให้มีส่วนผสมของยางมากขึ้น และภาครัฐจะมีการปรับเปลี่ยนบทบาทของหน่วยงานด้านยางพารา เช่น สำนักงานกองทุนสงเคราะห์การทำสวนยาง เพราะนโยบายลดพื้นที่ปลูกยาง

ส่วนนายชำนาญ เมฆตรง ประธานชุมชนสหกรณ์ชาวสวนยางแห่งประเทศไทย กล่าวว่า เกษตรกรกำลังประสบปัญหาหนัก ยางพาราราคาคงตัวหารถบรรทุกขนยางพาราไม่ได้ มีรายได้ไม่คุ้มการลงทุน การแปรรูปยางพาราเป็นหนทางที่รัฐบาลกำลังช่วยเหลือเกษตรกร ที่ทุกคนต้องร่วมมือกัน

## กนย.อนุมัติให้ 2 พันล. รับซื้อยาง

เมื่อวันที่ 19 ก.พ. ที่ทำเนียบรัฐบาล พล.อ.ประยุทธ์ จันทร์โอชา นายกรัฐมนตรี เป็นประธานการประชุมคณะกรรมการนโยบายยางธรรมชาติ (กนย.) ครั้งที่ 1/2558 โดยใช้เวลาหารือ 2 ชั่วโมง

พล.อ.ประยุทธ์กล่าวก่อนการประชุมว่า รัฐบาลให้ความสำคัญในการแก้ปัญหาราคายางพารา ทำให้ชาวสวนยางพารามีรายได้เพิ่มขึ้น และให้มีการแปรรูปสินค้าจากยางพาราภายในประเทศมากขึ้น ซึ่งต้องใช้เวลา และงบประมาณแก้ปัญหา จึงขอความร่วมมือทุกภาคส่วนช่วยกันแก้ปัญหาอย่างจริงจัง โดยเฉพาะกลุ่มเกษตรกรให้รวมตัวตั้งเป็นสหกรณ์เพื่อสร้างความเข้มแข็ง และภาคเอกชนขอให้ความเป็นธรรมเรื่องราคา พร้อมกันนี้ได้สั่งการให้หน่วยงานที่เกี่ยวข้องสร้างความเข้าใจเรื่องการแก้ไขปัญหาและราคายางพาราให้ชาวสวนมีความเข้าใจที่ถูกต้องว่าขึ้นอยู่กับปัจจัยหลายด้าน ทั้งภายในและภายนอกประเทศ

นายอำนาจ ปะติเส รมช.เกษตรและสหกรณ์ ให้สัมภาษณ์หลังประชุมว่า ที่ประชุมเห็นชอบให้รับซื้อยางก้อนถ้วย และน้ำยางสดจากเกษตรกร โดยนำเงิน 2,000 ล้านบาทที่คณะรัฐมนตรี (ครม.) มีมติอนุมัติเมื่อวันที่ 18 ก.พ. ไปดำเนินการทันที ขณะนี้ราคาน้ำยางดิบอยู่ที่ ก.ก.ละ 45.50 บาท และยางก้อนถ้วยอยู่ที่ ก.ก.ละ 40 บาท ถือว่าเดินหน้าไปได้ด้วยดี โดยเงิน 2,000 ล้านบาท จะซื้อยางได้จนหมดฤดูปิดกรีตที่จะประกาศในวันที่ 28 ก.พ.นี้ จะให้แต่ละจังหวัดนำเงินดังกล่าวไปช่วยเหลือเฉพาะชาวสวนยางรายย่อยที่ขึ้นทะเบียนไว้เท่านั้น ไม่ใช่เกษตรกรรายใหญ่ ซึ่งกลไกนี้จะพยุงราคาขางและจะระบายยางในสต็อกได้ในช่วงปิดกรีต เพื่อไม่ให้ราคายางตกต่ำ อีกทั้งถ้ารัฐบาลตกลงซื้อขางพารา 200,000 ตัน และข้าว 2,000,000 ตัน ภายใต้บันทึกความเข้าใจ (เอ็มไอยู) ระหว่างรัฐบาลไทยกับจีนได้จะทำให้ราคายางพาราสูงขึ้น และฤดูกาลขางใหม่ในปี 2558/2559 ซึ่งเริ่มต้นวันที่ 15 พ.ค.นี้ จะไม่มีปัญหา

# ลงชื่อโค่นยางแล้ว 2.8 แสนไร่ ดีเดย์ 9 พ.ค. ตงกยท. แก่ทั้งระบบ

สกย. ขานรับนโยบายรัฐบาล เร่ง  
เดินหน้าลดพื้นที่ปลูกยางลดชีพหลาย  
เคยมีเกษตรกรแจ้งความจำนงค์ยาง  
เก่าแล้ว 2.8 แสนไร่ จากเป้า 4 แสนไร่  
สิ้น 9 พ.ค.นี้ รวม 3 องค์กรตั้งการยาง  
แห่งประเทศไทย แก้ปัญหาทางทั้งระบบ  
ด้านสภาไตรภาคีจับมือ 5 ประเทศผู้  
ผลิตกทที่อินโดนีเซีย มั่นใจเห็นยางแตะ  
70 บาท

นายเชาว์ ทรงอาวุธ รองผู้อำนวยการ  
สำนักงานกองทุนสงเคราะห์การทำ  
สวนยาง (สกย.) ในฐานะประธานคณะ  
ทำงานย่อยประสานงานและติดตามผล  
การบริหารจัดการพัฒนาทางทั้งระบบ  
เปิดเผยกับ "ฐานเศรษฐกิจ" ถึงมาตรการ  
ลดพื้นที่ปลูกยางพาราซึ่งเป็นหนึ่งในแผน  
บริหารจัดการยางพาราทั้งระบบเพื่อลด  
ปริมาณผลผลิต และแก้ไขปัญหาราคายาง  
พาราคดต่ำในระยะยาวตามนโยบาย  
นั้น ล่าสุดได้มีเกษตรกรที่แจ้งความจำนงค์  
ในการโค่นต้นยางเก่าโดยได้รับเงิน  
สงเคราะห์เพื่อจูงใจมาแล้ว (ณ 19 ก.พ.  
58) รวมพื้นที่ประมาณ 2.8 แสนไร่ จาก  
เป้าหมายของสกย. ในปีนี้ที่ 4 แสนไร่  
ทั้งนี้เกษตรกรที่เข้าร่วมโครงการจะได้รับ  
เงินสงเคราะห์ไร่ละ 2.6 หมื่นบาท



• เชาว์ ทรงอาวุธ

ทั้งนี้พืชเศรษฐกิจที่สกย. แนะนำ  
ให้ปลูกนั้น หากเป็นพื้นที่ลุ่มต่ำไม่เหมาะ  
ต่อการปลูกยางพารา โดยเฉพาะพื้นที่ลุ่ม  
เขตจังหวัดกระบี่ พังงา ระนอง  
สุราษฎร์ธานี นครศรีธรรมราช และ  
พัทลุง เมื่อโค่นยางทิ้งแล้ว ควรจะปลูก  
ปาล์มน้ำมันทดแทน เพราะเป็นพืช  
เศรษฐกิจที่ได้ผลตอบแทนสูง

นายเชาว์ กล่าวอีกว่า จากราคายาง  
ที่ตกต่ำ มีผลให้ สกย. จัดเก็บค่า

ธรรมเนียมในการส่งออกยางจากผู้ประกอบการ (เงินแชสส์) เพื่อนำมาใช้เป็นเงินสงเคราะห์ผู้ปลูกยางพาราได้ลดลง โดยล่าสุดเก็บได้ในอัตรา 1.40 บาท/กิโลกรัม (การเก็บเงินแชสส์มี 5 ระดับ กรณีราคาภายในประเทศไม่เกิน 60 บาท/กก. เก็บที่ 1.40 บาท/กก. สูงสุดหากราคาภายในเกิน 100 บาท/กก. เก็บ 5 บาท/กก.) ยอมรับว่าขณะนี้ได้ส่งผลกระทบต่อค่าใช้จ่ายในการบริหารงานของสำนักงาน แต่ไม่กระทบกับเงินสงเคราะห์เกษตรกร ที่เป็นขบผูกพัน ปัจจุบันเงินแชสส์ยังเหลือกว่าหมื่นล้านบาท

ส่วนความคืบหน้า การยางแห่งประเทศไทย (กยท.) ในวันที่ 9 พฤษภาคมนี้ หากผ่านความเห็นชอบจากสภานิติบัญญัติแห่งชาติ (สนช.) จะออกเป็นพระราชกฤษฎีกาเพื่อบังคับใช้ทันที สำคัญเพื่อรับมือกับมาตรการบริหารจัดการเกี่ยวกับยางพาราของประเทศอย่างครบวงจรมีเอกภาพ เป็นอิสระ คล่องตัว และใช้ยางพาราและผลผลิตจากยางพาราให้เกิดประสิทธิภาพ โดยร่างกฎหมายจะยูน 3 หน่วยงาน ได้แก่ สำนักงานกองทุนสงเคราะห์การทำสวนยาง (สทย.) องค์การสวนยาง (อ.ส.ย.)

และสถาบันวิจัยยาง เพื่อรวมกันเป็นหนึ่งเดียว และรับมือกับตลาดบริหารจัดการยางพาราของประเทศทั้งระบบอย่างครบวงจร เพื่อยกระดับรายได้เกษตรกร

ด้านนายเยี่ยม ภาวโรฤทธิ์ ประธานเจ้าหน้าที่ผู้บริหาร บริษัท ร่วมทุนยางพาราระหว่างประเทศ จำกัด (IRCo) เปิดเผยว่า ในระหว่างวันที่ 23-27 กุมภาพันธ์ 2558 จะมีการประชุมสภาไตรภาคียางพารา (ประกอบด้วยไทย มาเลเซีย อินโดนีเซีย) เพื่อแก้ไขปัญหาราคายางพาราและกำหนดแนวทางความร่วมมือในปัจจุบันและอนาคต ซึ่งสถานการณ์ราคายางพาราเป็นที่น่าสังเกตว่าราคายางแผ่นดิบชั้น 3 (นตลาตกลางสงขลา) อยู่ในระดับราคาที่สูงกว่าราคายางแผ่นรมควันชั้น 3 (เอฟโอบี) เนื่องจากการเข้าซื้อยางในราคานำตลาดของ อ.ส.ย.ภายใต้โครงการมูลภัณฑ์กันชน หรือบัฟเฟอร์ ฟันด์ (เริ่มโครงการตั้งแต่ 5 พ.ย.57)

ทั้งนี้ สาเหตุสำคัญที่ทำให้ราคายางพาราในภาพรวมยังปรับตัวลดลง เนื่องจากราคายางพาราในตลาดซื้อขายล่วงหน้าที่กรุงโตเกียวและเซี่ยงไฮ้ ยังลดลงจากนักเก็งกำไรยังขาดความเชื่อมั่นในการฟื้นตัวของเศรษฐกิจโลก ราคาน้ำมันดิบในตลาดโลกยังคงปรับตัวต่อเนื่องตลอดจนประเทศจีนซึ่งเป็นประเทศที่ใช้ยางพารามากเป็นอันดับ 1 ของโลก เศรษฐกิจชะลอตัวลง อย่างไรก็ตามมองว่าช่วงนี้ราคายางมีแนวโน้มจะปรับตัวขึ้นไปถึงกิโลกรัมละ 70 บาท หากรัฐบาลเร่งระบายยางในสต็อกช่วงนี้จะเหมาะสมที่สุด

### นำร่องถนนตรังผสมยางพารา ๑๐

ตรัง ● นายนิกร สุกใส รองผู้ว่าราชการจังหวัดตรัง, นายกิจ หลีก

ภัย นายกองดีการบริหารส่วนจังหวัดตรัง และนายเจษฎา วินสน ผู้อำนวยการสำนักงานทางหลวงชนบทตรัง ได้นำสื่อมวลชนลงพื้นที่ ติดตามโครงการปรับปรุงถนน เพื่อความปลอดภัยฉาบผิวลาดยางพาราสเลอรี่ซีล หรือการทำถนนลาดยางโดยใช้ส่วนผสมยางพารา อัตรา 10 เปอร์เซ็นต์ ที่ถนนสาย ตง.4023 แยกทางหลวง 4046 บ้านโคกยาง อำเภอสิเกา-อำเภอกันตัง จังหวัดตรัง ซึ่งเป็นถนนสายแรกในจังหวัดตรัง ระยะทาง 2,620 เมตร โดยมีผิวทางกว้าง 6 เมตร โหล่ทางกว้างข้างละ 1-2.25 เมตร ใช้งบประมาณในการก่อสร้างจำนวน 4,480,000 บาท ทั้งนี้ นายเจษฎา วินสน ผู้อำนวยการสำนักงานทางหลวงชนบทตรัง กล่าวว่า การนำยางพารามาผสมยางมะตอยเพื่อลาดยางสร้างถนนครั้งนี้ ส่วนหนึ่งเป็นการแก้ปัญหาราคายางพาราคงต่ำให้กับเกษตรกรชาวสวนยาง ซึ่งในปีงบประมาณ 2558 จะมีเส้นทางดำเนินการลาดยางโดยวิธีพาราสเลอรี่ซีล ระยะทาง 13 กิโลเมตร และหลังจากนี้จะตั้งงบประมาณต่อเนื่องปีต่อไป

# ประมงไทยฝากความหวังรัฐ เจรจาอินโดฯ ผ่อนกฎ

**ภูมิภาค**  
kteco@nationgroup.com

• ทีมข่าวภูมิภาค

**ก**องทัพเรืออินโดนีเซียจมนเรือประมงไทย 5 ลำเมื่อเดือนธ.ค. ปีที่แล้ว ฐานลักลอบเข้าไปทำการประมงในน่านน้ำอินโดนีเซีย ทั้งยังไม่มีการจ้างแรงงานชาวอินโดนีเซียให้ประจำอยู่บนเรือ ตามข้อกำหนดของอินโดนีเซีย ทำให้บรรยากาศของความร่วมมือระหว่างทั้ง 2 ฝ่าย ตกอยู่ในความตึงเครียด นับตั้งแต่เดือนพ.ย. 2557 กระทรวงกิจการทางทะเลและประมง อินโดนีเซีย ได้ออกกฎกระทรวงฯ เรื่อง การระงับการต่อใบอนุญาตการทำประมง เป็นระยะเวลา 6 เดือน มีผลตั้งแต่วันที่ 3 พ.ย. 2557 ต่อเนื่องไปจนวันที่ 30 เม.ย.นี้ ทำให้เรือประมงไทย ที่เข้าไปจับสัตว์น้ำในอินโดนีเซียไม่ต่างจากการลักลอบเข้าไปทำประมง

ที่ผ่านมการเข้าไปทำประมงของเอกชนไทยเป็นไปในลักษณะร่วมทุนกับภาคเอกชนของอินโดนีเซีย ซึ่งตาม

กฎระเบียบการร่วมทุน เรือฝ่ายไทยจะต้องจดทะเบียนเรือไทย และโอนสัญชาติมาเป็นเรือประมงอินโดนีเซีย จึงจะได้ใบอนุญาตทำการประมงในน่านน้ำอินโดนีเซีย ทั้งยังกำหนดให้เรือประมงที่เข้าไปต้องใช้ลูกเรือเป็นชาวอินโดนีเซียทั้งหมด ทำให้เรือประมงที่เข้าไปอยู่ในโครงการนี้ กว่า 200 ลำ ต้องใช้วิธีจ้างงานรวมแล้วกว่า 5,000 คน และยังคงต้องเจียดค่าที่ท่าเรืออินโดนีเซีย เพราะไม่ได้รับอนุญาตให้นำสัตว์น้ำกลับมายังไทย กลายเป็นการแบกรับภาระในที่สุด

ปัญหาที่เกิดขึ้น ทำให้ **นายบิณฑังค์ ฟิงบุญ อยุธยา รัฐมนตรีว่าการกระทรวงเกษตรและสหกรณ์ ได้ร่วมหารือกับผู้แทนสมาคมประมงนอกน่านน้ำ** เพื่อหาแนวทางแก้ไขและลดผลกระทบจากกฎระเบียบการประมงในน่านน้ำอินโดนีเซีย โดยมอบหมายให้กรมประมง ร่วมกับสมาคมประมงนอกน่านน้ำ จัดทำข้อมูลผลกระทบการทำประมงนอกน่านน้ำทั้งหมด ที่เป็นฐานข้อมูลปัจจุบัน เพื่อเสนอเข้าสู่ที่ประชุมคณะกรรมการนโยบายประมงแห่งชาติ พิจารณาเพื่อวางกรอบในการแก้ไข และจะมีการหารือในเรื่องนี้ระหว่างหน่วยงานระดับรัฐของทั้ง 2 ฝ่าย ในเดือน เม.ย. นี้ ความบาดหมางต่อการเข้าไปทำประมงของเรือไทยในน่านน้ำอินโดนีเซีย ก่อตัวขึ้น





นับตั้งแต่เกิดเหตุลูกเรือประมงไทย ฆาตกรรม ทหารเรือของอินโดนีเซีย 2 ราย ในหน้าหน้า ของอินโดนีเซีย เมื่อเดือนมี.ค. 2557 ซึ่งนับตั้งแต่บัดนั้นเป็นต้นมา การทำประมง ระหว่าง 2 ฝ่าย ก็อยู่บนพื้นฐานของการ เพิ่มงวด มีการออกข้อกำหนด จนทำให้ เอกชนไทยที่เข้าไปร่วมทุน ต้องพบกับข้อ กำหนดต่างๆ เพื่อแลกกับการได้สิทธิ ก่อนที่ จะนำไปสู่การระงับให้สัมปทานในที่สุด และ ทำให้ในปัจจุบันเรือประมงไทยส่วนใหญ่ หันไปจับสัตว์น้ำ ในน่านน้ำ กัมพูชา มาเลเซีย พม่า ตีมอร์ตะวันออก และปาปัวนิวกินี

**ผลที่ตามมาจากการใช้มาตรการ ห้ามเรือประมงจากไทยเข้าไปจับสัตว์น้ำ ในอินโดนีเซีย ก็คือ ผลกระทบที่สะท้อน**

**ไปถึงกลุ่มโรงงานแปรรูปสัตว์น้ำ ที่มีวัตถุดิบเข้ามาสู่สายการผลิตลดลง และมีราคาที่สูงขึ้น**

ขณะที่รอยต่อของการทำประมง ในน่านน้ำเพื่อนบ้าน ก็จะมีข้อจำกัดเพิ่มเติม จากการที่ทางการพม่า กำลังจะประกาศ จะปิดน่านน้ำในช่วงเดือนมี.ค.-พ.ค. เท่ากับว่า พื้นที่ในการทำประมงถูกตีกรอบให้แคบลง ดังนั้นทางออกในเรื่องนี้คือการฟื้นฟู ความร่วมมือกับทางการอินโดนีเซีย เพื่อให้ภาคอุตสาหกรรมแปรรูปอาหารทะเล มีวัตถุดิบอย่างเพียงพอ ในการป้อนเข้าสู่ ระบบการผลิต ควบคู่กันไปกับการฟื้นฟู ทรัพยากรสัตว์น้ำในประเทศ และเพิ่ม ช่องทางใหม่ในการสร้างความร่วมมือ

แหล่งข่าวในกลุ่มอุตสาหกรรมแปรรูป อาหารทะเลส่งออก จ.สงขลา เปิดเผยว่า ภาวะชะงักงันที่เกิดขึ้นจากการออกประกาศ ห้ามเรือประมงไทยเข้าไปในน่านน้ำอินโดนีเซีย สร้างปัญหาให้กับอุตสาหกรรมต่อเนื่อง ที่ต้องได้รับผลกระทบ ไม่ว่าจะเป็น อุตสาหกรรมห้องเย็น หรืออุตสาหกรรม อาหารทะเลแช่แข็ง ที่ผู้ประกอบการต้องหา ทางออกด้วยการจัดหาแหล่งซื้อวัตถุดิบใหม่

**“ปัญหาที่เกิดขึ้นในขณะนี้ ทำให้ เฉพาะโรงงานผลิตในสงขลา มีวัตถุดิบ หายไปจากระบบเฉลี่ยที่ 70% สร้างปัญหา ให้กับอุตสาหกรรมต่อเนื่อง”** แหล่งข่าวกล่าว

ทางด้าน นางสาวสมบุญ นามสมมุต ผู้ประกอบการเรือประมงและแพปลา จ.สงขลา กล่าวว่า รอบการทำประมง ในอินโดนีเซีย เมื่อถึง พ.ย. ก็จะพักเรือ และ จะเริ่มต้นเข้าไปทำประมงอีกครั้ง ในเดือน ก.พ. แต่ปัญหาในขณะนี้คือต้องรอให้ ทางการไทยเข้าไปเจรจา เพื่อวางกรอบ ความร่วมมือ

“แนวทางของอินโดนีเซีย คือต้องการ เกิดอุตสาหกรรมประมงแบบครบวงจร ขณะที่การทำประมงที่ผ่านมา กองเรือที่ เข้าไปจะมี 2 ส่วน คือ ผัง สมุทรปราการ สมุทรสาคร และจากทางด้าน สงขลา บัตตานี ระนอง ซึ่งที่ผ่านมาทั้ง 2 กลุ่ม จะใช้วิธี เมื่อได้สัตว์น้ำ ก็จะแช่แข็งเพื่อนำมากลับมาใช้



ในฝั่งไทย ซึ่งหากเป็นไปตามแนวทางใหม่ เท่ากับว่าสัตว์น้ำจะผ่านขั้นตอนแช่แข็งหรือแปรรูปขั้นต้น จากนั้น จึงจะส่งกลับมายังไทย ซึ่งจะทำให้ขั้นตอนยุ่งยาก และต้องใช้เวลา นานขึ้นจากเดิม 5-7 วัน ก็เสร็จขั้นตอน อาจจะถูกกลายเป็น 10 วัน”

นางสาวสมบุญรัตน์ กล่าวด้วยว่า ที่ผ่านมาก ผู้ประกอบการฝ่ายไทย ก็มีส่วนที่ไปสร้างเงื่อนไขจนทำให้เรื่องลุลงลาม เช่น การออกตัวเรือ ลำละ 1 ลำนบาท แต่ผู้ประกอบการไทยก็ไปใช้วิธีการพวงเรือ ที่ไม่ได้ซื้อตัว ออกตัวปลอมขึ้น เมื่อทางการอินโดนีเซียตรวจพบจึงสร้างความไม่พอใจ

“ทางออกเดียวในขณะนี้คือ รัฐบาล ต้องยื่นมือเข้ามาช่วย เพราะการทำประมง ในอินโดนีเซียถือว่าเป็นแหล่งสำคัญ มีเรืออวนลาก 500 ลำ และเรืออวนล้อม 150 ลำ ที่ขณะนี้อยู่ในภาวะที่จอดเทียบท่า เพื่อรอตุ๋นทิศทาง”

ขณะที่ นายทวี ปิยะพัฒนา ประธาน บริษัทแปซิฟิกแปรรูปสัตว์น้ำ และรองประธานสภาอุตสาหกรรมแห่งประเทศไทย รับผิดชอบภาคใต้ กล่าวว่า การที่เรือประมง ต้องหยุดท่าปลาในน่านน้ำอินโดนีเซีย ส่งผลกระทบต่อภาคอุตสาหกรรมแปรรูปอาหารทะเลเพื่อการส่งออก เป็นปัญหากับผู้ประกอบการในกลุ่มโรงงานแปรรูป ที่อาจจะต้องหยุดการผลิต

“ปัญหาในขณะนี้ ไม่อาจจะยุติได้ ในระดับเอกชน แต่ต้องระหว่างภาครัฐกับรัฐ ต้องฝากให้เป็นหน้าที่ของกรมประมงที่จะต้องเร่งเจรจา เพื่อหาทางออกในเรื่องนี้”

นายทวี ระบุด้วยว่า แม้อินโดนีเซีย จะต้องการให้ผู้ร่วมทุน เข้าไปมีบทบาท ต่อการพัฒนาอุตสาหกรรมทางด้านนี้ แต่สิ่งที่เอกชนเข้าไปศึกษาและพบก็คือ กฎหมายอินโดนีเซียไม่เอื้อ มีอุปสรรคอยู่ที่กฎหมาย รัฐบาลกลาง กับรัฐบาลท้องถิ่น ไม่สอดคล้องกัน แรงงานในภาคการผลิต ไม่สามารถ สรรบสนุนได้ เพราะขาดพื้นฐาน ทั้งโครงสร้าง พื้นฐานของอินโดนีเซียก็ยังไม่พร้อม

ส่วน นายภูเบศ จันทนิมิ ประธาน สมาคมการประมงแห่งประเทศไทย และ นายสมาคมประมงปัตตานี กล่าวว่ เรือประมงไทยที่ไปทำประมงในน่านน้ำอินโดนีเซีย ปัจจุบันมีด้วยกันรวม 1,000 ลำ ในเรื่องนี้ทางสมาคมได้ร้องขอไปทาง กระทรวงต่างประเทศ ให้เข้าช่วยเจรจา เพื่อให้เกิดความชัดเจนต่อการวางกรอบ ปฏิบัติ

## เดินเครื่อง จัดระเบียบเรือประมง



การหารือในที่ประชุมคณะรัฐมนตรี เมื่อเดือน ธ.ค. ที่ผ่านมาก พล.อ.ประยุทธ์ จันทร์โอชา นายกรัฐมนตรี ได้ให้แนวทางว่า จากนั้นไปจะให้กระทรวง เกษตรและสหกรณ์ โดยกรมประมง ขึ้นทะเบียนเรือประมงทุกลำ รวมถึงมีการ ติดจีพีเอส บนเรือ และต้องขออนุญาต ก่อนออกเรือไปทำประมงในน่านน้ำ ของประเทศอื่น เพื่อไม่ให้เกิดปัญหา ละเมิดสิทธิ์ทางทะเล

ขณะเดียวกันเพื่อให้แนวทาง จัดระเบียบเรือประมงไทยเกิดผลในทาง ปฏิบัติก็เห็นควรให้กระทรวงมหาดไทย กระทรวงกลาโหม เข้ามามีส่วนร่วมด้วย