

# ตัวชี้วัด

เศรษฐกิจการเกษตรของประเทศไทย

ปี 2566

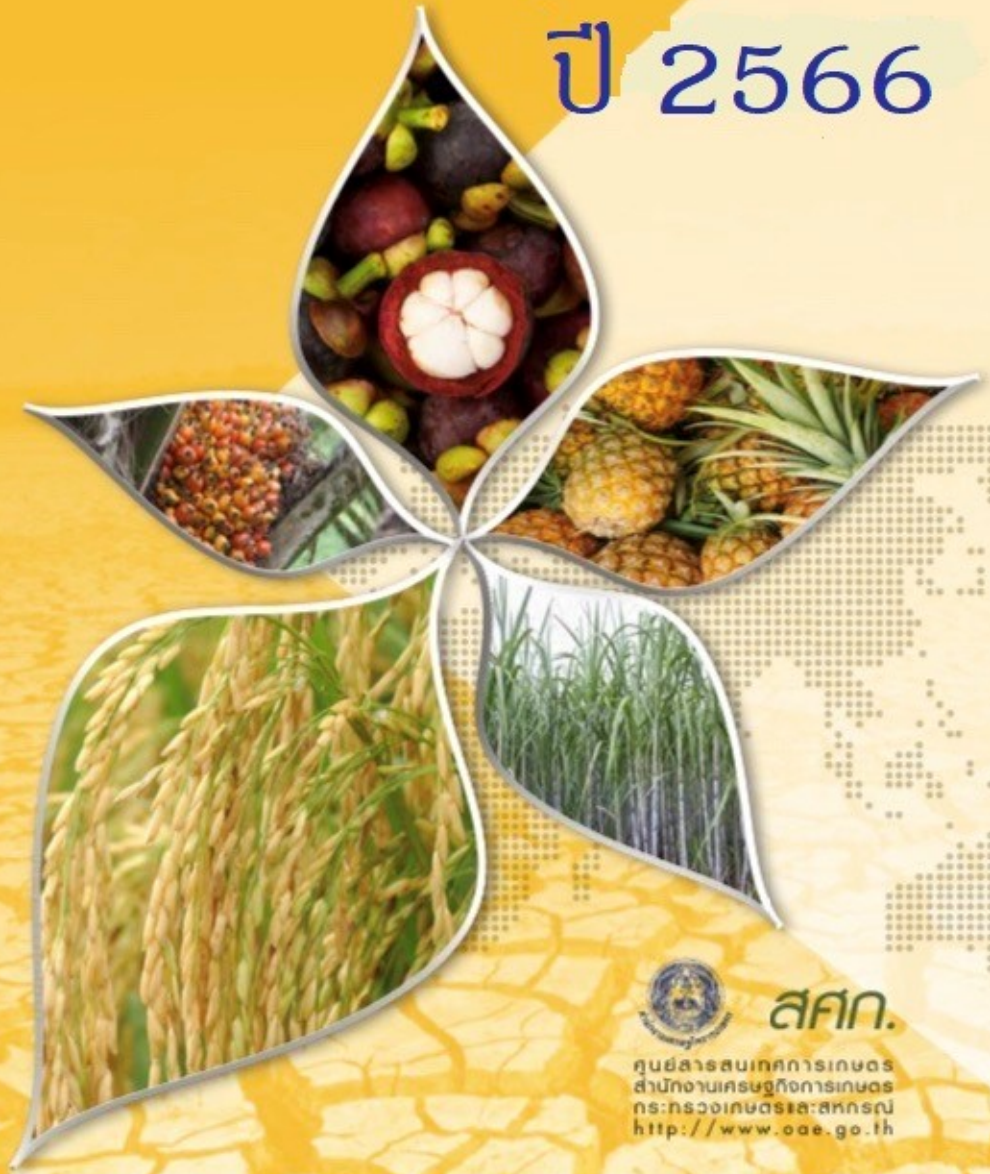

ภาพประกอบจากกรมส่งเสริมการค้าระหว่างประเทศ

ภาพประกอบจากกรมส่งเสริมการค้าระหว่างประเทศ



สศก.

ศูนย์สารสนเทศการเกษตร  
สำนักงานเศรษฐกิจการเกษตร  
กระทรวงเกษตรและสหกรณ์  
<http://www.oae.go.th>



สศก.

ศูนย์สารสนเทศการเกษตร  
สำนักงานเศรษฐกิจการเกษตร  
กระทรวงเกษตรและสหกรณ์  
<http://www.oae.go.th>

# คำนำ

ในขณะที่เศรษฐกิจภาพรวมของประเทศไทยฟื้นตัวมาแล้วระดับหนึ่งจากผลกระทบเศรษฐกิจโลกที่ผันผวนในปีที่ผ่านมา แต่ต้องยอมรับว่าแนวโน้มที่จะได้ประโยชน์จากการฟื้นตัวของเศรษฐกิจโลกไม่มากเท่าในอดีต เนื่องจากปัญหาที่ส่งผลกระทบอย่างต่อเนื่อง ทั้งจากภาวะสงครามที่ยืดเยื้อ รวมถึงการเปลี่ยนแปลงของสถานะภูมิอากาศที่ส่งผลกระทบรุนแรง ดังนั้น การสร้างความสามารถในการแข่งขันและการแก้ปัญหาเชิงโครงสร้างของระบบเศรษฐกิจไทยที่ยังคงต้องพึ่งพาจากต่างประเทศค่อนข้างมาก จึงจำเป็นต้องอาศัยข้อมูลที่เป็นปัจจุบันเพื่อใช้ประกอบการขับเคลื่อนนโยบาย เอกสารตัวชี้วัดเศรษฐกิจการเกษตรของประเทศไทย มีบทบาทสำคัญที่ได้รวบรวมข้อมูลสารสนเทศการเกษตร สำหรับใช้ประกอบการกำหนดนโยบายและแผนพัฒนาการเกษตร รวมถึง ใช้ในการศึกษาวิเคราะห์เศรษฐกิจการเกษตรของประเทศจากหน่วยงานภายในกระทรวงเกษตรและสหกรณ์ และหน่วยงานภายนอก ได้แก่ สำนักงานสภาพัฒนาการเศรษฐกิจและสังคมแห่งชาติ ธนาคารแห่งประเทศไทย ธนาคารเพื่อการเกษตรและสหกรณ์การเกษตร กระทรวงการคลัง กระทรวงพาณิชย์ กระทรวงอุตสาหกรรม กระทรวงมหาดไทย และกระทรวงดิจิทัลเพื่อเศรษฐกิจและสังคม

สำนักงานเศรษฐกิจการเกษตร ขอขอบคุณหน่วยงานที่ให้ความอนุเคราะห์ข้อมูลที่เป็นประโยชน์ประกอบการจัดทำเอกสารฉบับนี้ พร้อมทั้งยินดีน้อมรับข้อคิดเห็นและข้อเสนอแนะเพื่อเป็นแนวทางในการปรับปรุงแก้ไขให้ดียิ่งขึ้นต่อไป โดยสามารถขอรับบริการข้อมูลเพิ่มเติมได้ที่ ส่วนปฏิบัติการข้อมูลการเกษตร ศูนย์สารสนเทศการเกษตร สำนักงานเศรษฐกิจการเกษตร โทรศัพท์ 0 2561 2870 อีเมล [prcai@oae.go.th](mailto:prcai@oae.go.th) หรือเว็บไซต์ [www.oae.go.th](http://www.oae.go.th)

ศูนย์สารสนเทศการเกษตร  
สำนักงานเศรษฐกิจการเกษตร  
กระทรวงเกษตรและสหกรณ์  
กรกฎาคม 2567

## คำชี้แจง

### สัญลักษณ์

n.a.	=	ไม่มีข้อมูล
0	=	ข้อมูลมีค่าเป็นศูนย์
e	=	ข้อมูลประมาณการ
f	=	ข้อมูลพยากรณ์
p	=	ข้อมูลเบื้องต้น
r	=	ข้อมูลปรับปรุงใหม่
--	=	ข้อมูลคำนวณไม่ได้

### คำจำกัดความ

- ผลิตภัณฑ์มวลรวมในประเทศ (Gross Domestic Product: GDP)** หมายถึง ผลรวมของมูลค่าของสินค้าและบริการขั้นสุดท้ายที่ผลิตได้ภายในประเทศในรอบระยะเวลาหนึ่ง โดยทั่วไปจะวัดในรอบ 1 ปี (ปฏิทิน)
- ผลิตภัณฑ์มวลรวมในประเทศ แบบปริมาณลูกโซ่ (Gross Domestic Product - Chain Volume Measures: GDP - CVM)** หมายถึง ผลรวมของมูลค่าของสินค้าและบริการขั้นสุดท้ายที่ผลิตได้ภายในประเทศในรอบ 1 ปี ซึ่งคำนวณโดยใช้ดัชนีปริมาณแบบลูกโซ่ ที่น้ำหนักของโครงสร้างราคาสินค้าและบริการเปลี่ยนไปในแต่ละช่วงเวลา
- ผลิตภัณฑ์มวลรวมในประเทศ ณ ราคาประจำปี (Gross Domestic Product at Current Prices)** หมายถึง ผลรวมของมูลค่าของสินค้าและบริการขั้นสุดท้ายที่ผลิตได้ภายในประเทศในรอบ 1 ปี ซึ่งคำนวณจากราคาตลาดของสินค้าและบริการในปีปัจจุบัน
- ราคา Cost Insurance Freight: CIF** หมายถึง ราคานำเข้าสินค้าจากต่างประเทศ ณ ทำนำเข้าสินค้าเข้ามาในประเทศ ซึ่งรวมค่าระวางสินค้าหรือค่าขนส่งและเบี้ยประกันภัยไว้ด้วยแล้ว
- ราคา Free On Broad: FOB** หมายถึง ราคาส่งออกสินค้าไปต่างประเทศ ณ ทำส่งออกสินค้า ซึ่งประกอบด้วยต้นทุนการผลิตสินค้า ค่าขนส่งสินค้าถึงท่าส่งออกภายในประเทศและกำไรของผู้ผลิต
- มูลค่าสินค้าเกษตรส่งออก** หมายถึง มูลค่าสินค้าเกษตรทั้งหมดรวมถึงสินค้าที่แปรรูปจากสินค้าเกษตรเป็นสินค้าส่งออก
- มูลค่าสินค้าเกษตรนำเข้า** หมายถึง มูลค่าสินค้าเกษตรทั้งหมดรวมถึงสินค้าที่แปรรูปจากสินค้าเกษตรเป็นสินค้านำเข้า
- การจัดพืชเข้าเป็นหมวดหมู่** หมายถึง จัดตามมาตรฐานสากล โดยสำนักงานสถิติแห่งสหประชาชาติ เช่น พืชอาหารและธัญพืช พืชน้ำมัน พืชเส้นใย
- ข้าวนาปี** หมายถึง ข้าวที่เพาะปลูกระหว่างวันที่ 1 พฤษภาคม ถึงวันที่ 31 ตุลาคม ของปีเดียวกัน ยกเว้นภาคใต้ฝั่งตะวันออก 6 จังหวัด ได้แก่ จังหวัดนครศรีธรรมราช พัทลุง สงขลา ปัตตานี ยะลา และนราธิวาส ที่เพาะปลูกระหว่างวันที่ 16 มิถุนายน ถึงวันที่ 28 กุมภาพันธ์ ของปีถัดไป
- ข้าวนาปรัง** หมายถึง ข้าวที่เพาะปลูกระหว่างวันที่ 1 พฤศจิกายน ถึงวันที่ 30 เมษายน ของปีถัดไป ยกเว้นภาคใต้ฝั่งตะวันออก 6 จังหวัด ได้แก่ จังหวัดนครศรีธรรมราช สงขลา พัทลุง ปัตตานี ยะลา และนราธิวาส ที่เพาะปลูกระหว่างวันที่ 1 มีนาคม ถึงวันที่ 15 มิถุนายน ของปีเดียวกัน
- ข้าวโพดเลี้ยงสัตว์** หมายถึง ข้าวโพดเลี้ยงสัตว์ที่เพาะปลูกเพื่อนำเมล็ดมาใช้ผสมเป็นอาหารสัตว์ และผลิตภัณฑ์อื่น ๆ ยกเว้นข้าวโพดเลี้ยงสัตว์ที่เพาะปลูกเพื่อผลิตเป็นเมล็ดพันธุ์โดยเฉพาะ ทั้งของหน่วยงานราชการ

และเอกชน เช่น ศูนย์วิจัยเมล็ดพันธุ์ ศูนย์ผลิตเมล็ดพันธุ์ของเอกชน และเกษตรกรที่ปลูกโดยมีวัตถุประสงค์เพื่อผลิตเมล็ดพันธุ์

11.1 ข้าวโพดเลี้ยงสัตว์ รุ่น 1 (ฤดูฝน) แบ่งออกเป็น

1) ข้าวโพดเลี้ยงสัตว์รุ่น 1 ต้นฤดูฝน หมายถึง ข้าวโพดเลี้ยงสัตว์ที่เพาะปลูกระหว่างวันที่ 1 มีนาคม ถึงวันที่ 31 กรกฎาคม ของปีเดียวกัน

2) ข้าวโพดเลี้ยงสัตว์รุ่น 1 ปลายฤดูฝน หมายถึง ข้าวโพดเลี้ยงสัตว์ที่เพาะปลูกระหว่างวันที่ 1 สิงหาคม ถึงวันที่ 31 ตุลาคม ของปีเดียวกัน

11.2 ข้าวโพดเลี้ยงสัตว์ รุ่น 2 (ฤดูแล้ง) หมายถึง ข้าวโพดเลี้ยงสัตว์ที่เพาะปลูกระหว่างวันที่ 1 พฤศจิกายน ถึงวันที่ 28 กุมภาพันธ์ ของปีถัดไป

12. อ้อยโรงงาน หมายถึง อ้อยที่เก็บเกี่ยวส่งเข้าโรงงานในฤดูหีบอ้อย ระหว่างวันที่ 1 ตุลาคม ถึงวันที่ 30 กันยายน ของปีถัดไป

13. มันสำปะหลังโรงงาน หมายถึง มันสำปะหลังโรงงานที่เก็บเกี่ยวผลผลิต ระหว่างวันที่ 1 ตุลาคม ถึงวันที่ 30 กันยายน ของปีถัดไป โดยมีวัตถุประสงค์เพื่อขายหรือนำส่งผลผลิตเข้าสู่โรงงานอุตสาหกรรม เช่น ลานมันเส้น โรงงานมันอัดเม็ด โรงงานแป้งมัน โรงงานเอทานอล และโรงงานแปรรูปอื่น ๆ ยกเว้นพันธุ์บริโภคสด

14. สับปะรดปัตตาเวีย หมายถึง สับปะรดพันธุ์ปัตตาเวียที่มีการเก็บเกี่ยวตั้งแต่วันที่ 1 มกราคม ถึงวันที่ 31 ธันวาคม ของปีเดียวกัน โดยรวมสับปะรดปัตตาเวียที่มีชื่อเรียกตามท้องถิ่นต่าง ๆ ที่เพาะปลูก เช่น สับปะรดศรีราชา สับปะรดบ้านคา สับปะรดหัวยมุน

15. ถั่วเหลือง หมายถึง ถั่วเหลืองที่เพาะปลูกและเก็บเกี่ยวผลผลิตเพื่อนำเมล็ดมาใช้บริโภค และใช้ในอุตสาหกรรมอาหารต่าง ๆ เช่น น้ำมันพืช เต้าเจี้ยว เต้าหู้ ตลอดจนนำไปผสมเป็นอาหารสัตว์ แต่จะไม่รวมถั่วเหลืองที่ปลูกเพื่อเก็บฝักสด นำมาต้มที่เรียกว่า “ถั่วแระ” ไม่รวมถั่วเหลืองที่ปลูกและไถกลบในระยะออกดอกเพื่อเป็นปุ๋ยพืชสด ไม่รวมถั่วเหลืองที่เพาะปลูกเพื่อผลิตเป็นเมล็ดพันธุ์โดยเฉพาะ ทั้งของหน่วยงานราชการและเอกชน เช่น ศูนย์วิจัยเมล็ดพันธุ์ ศูนย์ผลิตเมล็ดพันธุ์ของเอกชน และที่ปลูกโดยมีวัตถุประสงค์เพื่อผลิตเมล็ดพันธุ์โดยเฉพาะ

15.1 ถั่วเหลืองรุ่น 1 (ฤดูฝน) หมายถึง ถั่วเหลืองที่เพาะปลูกระหว่างวันที่ 1 พฤษภาคม ถึงวันที่ 31 ตุลาคม ของปีเดียวกัน โดยไม่คำนึงถึงว่าจะทำการเก็บเกี่ยวผลผลิตเมื่อใดก็ตาม

15.2 ถั่วเหลืองรุ่น 2 (ฤดูแล้ง) หมายถึง ถั่วเหลืองที่เพาะปลูกระหว่างวันที่ 1 พฤศจิกายน ถึงวันที่ 30 เมษายน ของปีถัดไปโดยไม่คำนึงถึงว่าจะทำการเก็บเกี่ยวผลผลิตเมื่อใดก็ตาม

16. ยางพารา ปาล์มน้ำมัน พริกไทย มะพร้าวผลแก่ ลำไย เงาะ ทุเรียน มังคุด ลิ้นจี่ ส้มเขียวหวาน ลองกอง และมะนาว หมายถึง ไม้ยืนต้น/ไม้ผลดังกล่าว ที่ยืนต้นระหว่างวันที่ 1 มกราคม ถึงวันที่ 31 ธันวาคม ของปีเดียวกัน

17. กาแฟ (โรบัสตาและอะราบิกา) หมายถึง กาแฟที่ยืนต้นระหว่างวันที่ 1 ตุลาคม ถึงวันที่ 30 กันยายน ของปีถัดไป

18. มะเขือเทศ หมายถึง มะเขือเทศที่เก็บเกี่ยวผลสด เพื่อนำไปขายให้ผู้บริโภคและส่งเข้าโรงงานอุตสาหกรรม ที่เพาะปลูกระหว่างวันที่ 1 มกราคม ถึง 31 ธันวาคม ของปีเดียวกัน

19. ข้าวโพดฝักอ่อน หมายถึง ข้าวโพดฝักอ่อนที่เก็บเกี่ยวผลผลิตระหว่างวันที่ 1 มกราคม ถึงวันที่ 31 ธันวาคม ของปีเดียวกัน

20. ข้าวโพดหวาน หมายถึง ข้าวโพดหวานที่เก็บเกี่ยวผลผลิตระหว่างวันที่ 1 มกราคม ถึงวันที่ 31 ธันวาคม ของปีเดียวกัน

21. กัลยไม้ หมายถึง กัลยไม้ที่ยืนต้นระหว่างวันที่ 1 มกราคม ถึงวันที่ 31 ธันวาคม ของปีเดียวกัน โดยนับเฉพาะกัลยไม้ตัดดอกเท่านั้น ไม่รวมไม้กระถาง

22. กระเทียม หอมแดง หอมหัวใหญ่ และมันฝรั่ง หมายถึง กระเทียม หอมแดง หอมหัวใหญ่ และมันฝรั่งที่เพาะปลูกระหว่างวันที่ 1 พฤษภาคม ถึงวันที่ 30 เมษายน ของปีถัดไป

**23. สุกกร** หมายถึง สุกกรทุกพันธุ์ ทั้งที่เป็นพันธุ์พื้นเมือง พันธุ์แท้ พันธุ์ลูกผสม ที่เกษตรกรเลี้ยงไว้เพื่อขาย ทำพันธุ์ และบริโภค ในรอบปีการผลิต

23.1 จำนวนสุกกร หมายถึง จำนวนสุกกรทุกช่วงอายุที่เกษตรกรเลี้ยง ซึ่งเป็นข้อมูลจากทะเบียนเกษตรกร ที่ประมวลผล ณ วันที่ 30 เมษายน

23.2 ปริมาณผลผลิตสุกกร หมายถึง จำนวนสุกกรทั้งหมดที่เข้าโรงฆ่า และสุกกรมีชีวิตที่ส่งออกในรอบปี

**24. โคนม** หมายถึง โคที่เลี้ยงไว้เพื่อวัตถุประสงค์ที่ต้องการน้ำนม

24.1 จำนวนโคนม หมายถึง จำนวนโคนมทุกเพศ ทุกช่วงอายุที่เกษตรกรเลี้ยง ซึ่งเป็นข้อมูลจากทะเบียนเกษตรกรที่ประมวลผล ณ วันที่ 30 เมษายน

24.2 ปริมาณผลผลิตน้ำนมโค หมายถึง ปริมาณน้ำนมดิบทั้งหมดที่รีดได้ และจำหน่าย ณ ศูนย์รวบรวม น้ำนมดิบในรอบปี

**25. โคนเนื้อ** หมายถึง โคที่เลี้ยงไว้เพื่อการผลิตเนื้อสู่การบริโภค รวมทั้งโคที่เลี้ยงไว้เพื่อใช้งานด้านเกษตรกรรม หรือโคที่เลี้ยงไว้เพื่อจุดประสงค์ในด้านอื่น ๆ (ยกเว้นโคที่เลี้ยงเพื่อวัตถุประสงค์ในการให้น้ำนม)

25.1 จำนวนโคนเนื้อ หมายถึง จำนวนโคนเนื้อทุกช่วงอายุที่เกษตรกรเลี้ยง ซึ่งเป็นข้อมูลจากทะเบียนเกษตรกรที่ประมวลผล ณ วันที่ 30 เมษายน

25.2 ปริมาณผลผลิตโคนเนื้อ หมายถึง ปริมาณโคนเนื้อที่ผลิตในประเทศ และพร้อมแปรรูปเพื่อการบริโภค เป็นเนื้อโคและเพื่อส่งออกโคมีชีวิต

**26. กระบือ** หมายถึง กระบือที่เลี้ยงไว้เพื่อบริโภคเนื้อ ใช้งานทางการเกษตร หรือวัตถุประสงค์อื่น

26.1 จำนวนกระบือ หมายถึง จำนวนกระบือทุกเพศ ทุกสายพันธุ์ที่เกษตรกรเลี้ยงอยู่ ณ วันที่ 1 มกราคม

26.2 ปริมาณผลผลิตกระบือ หมายถึง จำนวนลูกกระบือที่เกิดและอยู่รอดเกิน 24 ชั่วโมง ในรอบปีการผลิต

**27. ไก่เนื้อ** หมายถึง ไก่พันธุ์เนื้อทางการค้าที่เลี้ยงเพื่อส่งตลาดเป็นประจำรุ่น หรือชุด

27.1 จำนวนไก่เนื้อ หมายถึง จำนวนไก่เนื้อทุกช่วงอายุที่เกษตรกรเลี้ยงไว้ในโรงเรือน ซึ่งเป็นข้อมูล จากทะเบียนเกษตรกรที่ประมวลผล ณ วันที่ 30 เมษายน

27.2 ปริมาณผลผลิตไก่เนื้อ หมายถึง จำนวนไก่เนื้อทั้งหมดที่เข้าโรงฆ่าในรอบปี

**28. ไก่ไข่** หมายถึง ไก่ไข่ที่เลี้ยงเพื่อผลิตไข่จำหน่ายหรือบริโภค

28.1 จำนวนไก่ไข่ หมายถึง จำนวนไก่ไข่ทุกช่วงอายุที่เกษตรกรเลี้ยงไว้ในโรงเรือนหรือยีนกรง ซึ่งเป็นข้อมูลจากทะเบียนเกษตรกรที่ประมวลผล ณ วันที่ 30 เมษายน

28.2 ปริมาณผลผลิตไข่ไก่ หมายถึง จำนวนไข่ไก่ทั้งหมดที่ผลิตได้ในรอบปี

**29. สัตว์น้ำจืด** หมายถึง สัตว์น้ำที่เกิด เพาะพันธุ์ และเจริญเติบโตในน้ำจืดที่เกษตรกรเพาะเลี้ยงหรือจับจากธรรมชาติ เช่น ปลาน้ำจืดชนิดต่าง ๆ กุ้งก้ามกราม กบ ตะพาบน้ำจืด เป็นต้น

**30. สัตว์น้ำเค็ม** หมายถึง สัตว์น้ำที่เกิด เพาะพันธุ์ และเจริญเติบโตในน้ำเค็ม หรือในน้ำทะเลท่วมถึง ที่เกษตรกรเพาะเลี้ยงหรือจับจากธรรมชาติ เช่น ปลาทะเลชนิดต่าง ๆ กุ้งทะเล ปูทะเล หอย หมึก แมงดาทะเล ปลิงทะเล เป็นต้น

**31. ผลผลิตของพืช** หมายถึง ผลผลิตทั้งหมดที่เกษตรกรเก็บเกี่ยวในรอบปีการผลิต

**32. ดัชนีราคาสินค้าเกษตร** หมายถึง ตัวเลขที่ใช้เป็นตัวชี้วัดการเปลี่ยนแปลงของราคาสินค้าเกษตร ที่เกษตรกรขายได้ ณ ไร่นา เฉลี่ยทั่วประเทศ เมื่อเปรียบเทียบกับราคาเฉลี่ยรายปี ณ ปีที่ผ่านมา

**33. ดัชนีผลผลิตสินค้าเกษตร** หมายถึง ตัวเลขที่ใช้เป็นตัวชี้วัดการเปลี่ยนแปลงของผลผลิตสินค้าเกษตร ทั้งประเทศ เมื่อเปรียบเทียบกับปริมาณผลผลิตเฉลี่ย ณ ปีฐาน (ปีฐาน คือ พ.ศ. 2548)

**34. ดัชนีรายได้เกษตรกร** หมายถึง ดัชนีที่สามารถสะท้อนความสามารถในการพึ่งพาตนเองได้ของเกษตรกร และความมั่นคงยั่งยืนในภาคการเกษตร ซึ่งเป็นดัชนีที่สะท้อนรายได้รวมของเกษตรกร ก่อนหักค่าใช้จ่ายอื่น ๆ

35. มูลค่าผลผลิตสินค้าเกษตร หมายถึง ผลผลิตสินค้าเกษตรคูณด้วยราคาที่เป็นราคาซื้อขายได้ที่ไร่นา

36. ราคาที่เป็นราคาซื้อขายได้ที่ไร่นา หมายถึง ราคาที่เป็นราคาซื้อขายได้ที่บ้าน ไร่นา ยุ้งฉาง สวน ปากบ่อ แผลปลา สะพานปลา ซึ่งไม่รวมค่าบริการแผลปลาและสะพานปลา มีดังนี้

36.1 ราคาข้าวเปลือกเจ้าความชื้น 15% หมายถึง ราคาข้าวเปลือกเจ้าทั้งนาปีและนาปรังที่ความชื้น 15% ทั้งนี้ ไม่รวมข้าวหอมมะลิ

36.2 ราคาข้าวเปลือกเจ้านาปีหอมมะลิ หมายถึง ราคาข้าวเปลือกเจ้าพันธุ์ขาวดอกมะลิ 105 ความชื้นไม่เกิน 15%

36.3 ราคาข้าวเปลือกเหนียวนาปีเมล็ดยาว หมายถึง ราคาข้าวเปลือกเหนียวที่นำไปสีเป็นข้าวสาร เมล็ดมีความยาวตั้งแต่ 6.5 มิลลิเมตรที่ความชื้น 15%

36.4 ราคาข้าวโพดเลี้ยงสัตว์ความชื้น 14.5% หมายถึง ราคาเมล็ดข้าวโพดที่สีออกจากฝักแล้ว ที่ความชื้น 14.5% (เป็นราคาที่ยังไม่ได้หักค่าสีเมล็ด)

36.5 ราคาหัวมันสำปะหลังโรงงานสดคละ หมายถึง ราคาหัวมันสำปะหลังโรงงานสด ที่ยังไม่ได้แปรรูป ซึ่งขายคละโดยไม่วัดเปอร์เซ็นต์แป้ง

36.6 ราคาอ้อยโรงงาน หมายถึง ราคาอ้อยที่ปลูกเพื่อตัดส่งโรงงานทำน้ำตาล โดยใช้ราคาขั้นต้นบวกด้วยราคาเฉลี่ยเปอร์เซ็นต์ความหวาน แล้วหักด้วยค่าขนส่ง

36.7 ราคาถั่วเหลืองคละ หมายถึง ราคาถั่วเหลืองขนาดเมล็ดคละ เมล็ดไม่ระบุสีผิว ความชื้นไม่เกิน 13% สิ่งเจือปนไม่เกิน 3% เมล็ดเสีย เมล็ดแตกไม่เกิน 5%

36.8 ราคาปาล์มน้ำมันทั้งทะลาย หมายถึง ราคาผลปาล์มทั้งทะลายคละ

36.9 ราคาหอมหัวใหญ่เบอร์ 1 หมายถึง ราคาหอมหัวใหญ่ขนาดหัวมีเส้นผ่าศูนย์กลาง 6.0-6.9 เซนติเมตร หรือมีจำนวนหัวประมาณ 10 หัว/กิโลกรัม

36.10 ราคากระเทียมแห้งคละ หมายถึง ราคาหัวกระเทียมที่นำไปฝั่งลมมากกว่า 1 เดือนขึ้นไป

36.11 ราคาหอมแดงหัวกลางมัดจุกแห้ง 7-15 วัน หมายถึง ราคาหัวหอมแดงที่มีขนาดเส้นผ่าศูนย์กลาง 3 เซนติเมตร ที่ตากฝั่งลมระหว่าง 7-15 วัน

36.12 ราคามันฝรั่งโรงงาน หมายถึง ราคาหัวมันฝรั่งโรงงานซื้อขายโดยไม่แยกขนาด

36.13 ราคาทุเรียนพันธุ์หมอนทองคละ หมายถึง ราคาทุเรียนพันธุ์หมอนทองที่ซื้อขายโดยไม่คัดเกรด

36.14 ราคาลำไยเกรดเอ หมายถึง ราคาผลลำไยที่จัดชั้น มีคุณภาพดี ตรงตามพันธุ์ จำนวนผล 85-94 ผล/กิโลกรัม

36.15 ราคามะพร้าวผลแก่ หมายถึง ราคามะพร้าวผลแก่แห้งทั้งเปลือกคละ

36.16 ราคาสับปะรดปัตตาเวียส่งโรงงาน หมายถึง ราคาสับปะรดผลสดตัดจุกตัดก้าน ซื้อขายโดยไม่แยกขนาด

36.17 ราคามังคุดคละ หมายถึง ราคามังคุดที่ซื้อขายโดยไม่คัดแยกผิวและขนาด

36.18 ราคาเงาะพันธุ์โรงเรียน หมายถึง ราคาเงาะพันธุ์โรงเรียนที่ซื้อขายโดยไม่คัดเกรด

36.19 ราคาสารกาแฟ หมายถึง ราคาเมล็ดกาแฟแห้งที่สีฝัดเอาเปลือกออกแล้ว ซื้อขายโดยไม่คัดเกรด

36.20 ราคาเยนดิบชั้น 3 หมายถึง ราคาเยนดิบคุณภาพชั้น 3 เนื้อยางสะอาด หรืออาจมีสิ่งสกปรกและฟองอากาศอยู่ในแผ่นยางได้บ้างเล็กน้อย มีความหนาของแผ่นยางไม่เกิน 4 มิลลิเมตร มีความชื้นในแผ่นไม่เกิน 3% เนื้อยางค่อนข้างทึบไม่โปร่งใส แผ่นยางมีสีคล้ำหรือสีค่อนข้างทึบ มีความยืดหยุ่นดี มีน้ำหนักเฉลี่ยต่อแผ่นไม่เกิน 1,500 กรัม แผ่นยางเป็นรูปสี่เหลี่ยมผืนผ้า ความกว้าง 38-46 เซนติเมตร ความยาว 80-90 เซนติเมตร หรือรูปทรงของแผ่นยางเหมาะสำหรับนำเข้าโรงรมควัน

36.21 ราคากล้วยไม้ตัดดอก หมายถึง ราคากล้วยไม้สกุลหวายที่มีความยาวของช่อขนาด 45-54 เซนติเมตร

36.22 ราคาสุกรพันธุ์ลูกผสม หมายถึง ราคาสุกรขุนมีชีวิตพันธุ์ลูกผสมที่มีน้ำหนักตั้งแต่ 100 กิโลกรัมขึ้นไป

36.23 ราคาไก่รุ่นพันธุ์เนื้อ หมายถึง ราคาไก่พันธุ์เนื้อมีชีวิตอายุประมาณ 35-45 วัน ที่เกษตรกรเลี้ยงและขาย โดยมีน้ำหนัก 1.90-2.40 กิโลกรัม

36.24 ราคาไข่ไก่คละ หมายถึง ราคาไข่ไก่ที่ขายโดยไม่คัดแยกขนาด

36.25 ราคาโคเนื้อขนาดกลาง หมายถึง ราคาโคเนื้อมีชีวิต ที่มีน้ำหนักประมาณ 350-450 กิโลกรัม

36.26 ราคากระบือขนาดกลาง หมายถึง ราคากระบือมีชีวิต ที่มีน้ำหนักประมาณ 450-550 กิโลกรัม

36.27 ราคากุ้งขาวแวนนาไม หมายถึง ราคากุ้งขาวแวนนาไม ที่มีขนาดประมาณ 70 ตัว/กิโลกรัม

**37. ราคาขายส่งตลาดกรุงเทพฯ** หมายถึง ราคาผลผลิตสินค้าเกษตรที่พ่อค้าซื้อขาย ณ ตลาดกรุงเทพฯ เพื่อนำไปขายต่อให้ผู้บริโภคอีกทอดหนึ่ง

**38. ราคาขายปลีก ณ ตลาดท้องถิ่น** หมายถึง ราคาที่ซื้อขาย ณ ร้านค้าตลาดท้องถิ่น

**39. รายได้ทางการเกษตร** หมายถึง รายได้ (เงินสดและไม่เป็นเงินสด) ที่เกิดขึ้นจากการประกอบกิจกรรมการผลิตทางการเกษตร ทั้งการปลูกพืช เลี้ยงสัตว์ และกิจกรรมอื่นที่เกี่ยวกับการเกษตร ทั้งที่เกิดขึ้นในฟาร์ม และนอกฟาร์มของเกษตรกร ประกอบด้วย

39.1 รายได้เงินสดทางการเกษตร หมายถึง รายได้ที่เป็นเงินสดจากการจำหน่ายผลผลิต ผลพลอยได้ และสิ่งอื่นใดจากกระบวนการผลิตทางการเกษตร ประกอบด้วย รายได้เงินสดเกษตรทางพืช รายได้เงินสดเกษตรทางสัตว์ และรายได้เงินสดเกษตรอื่น ๆ ที่เกิดขึ้นในฟาร์ม

39.2 รายได้ไม่เป็นเงินสดทางการเกษตร หมายถึง รายได้ที่เกิดขึ้นจากกิจกรรมทางการเกษตรแต่ไม่ได้รับในรูปของเงินสด โดยอยู่ในรูปผลิตผลคงเหลือ บริโภคในครัวเรือน ให้ผู้อื่น หรือใช้เป็นปัจจัยประกอบการผลิต ในกิจกรรมการผลิตทางการเกษตรอื่น โดยประเมินราคาตามราคาท้องถิ่น ณ ช่วงเวลาที่ขายผลผลิตนั้น

**40. รายจ่ายเงินสดทางการเกษตร** หมายถึง ค่าใช้จ่ายที่เป็นเงินสดในการซื้อวัสดุปัจจัยการผลิตและค่าจ้างแรงงานที่ใช้ในกระบวนการผลิตทางการเกษตร ทั้งการปลูกพืชเลี้ยงสัตว์ และกิจกรรมอื่นที่เกี่ยวกับการเกษตรที่เกิดขึ้นในฟาร์ม

**41. รายได้เงินสดนอกการเกษตร** หมายถึง รายได้ที่เป็นเงินสดจากการทำกิจกรรมนอกการเกษตรทุกชนิด เช่น ให้เช่าหรือขายที่ดินนอกการเกษตร การรับจ้างนอกการเกษตร กำไรจากการประกอบกิจการ ร้านขายของชำ เงินเดือน การทำหัตถกรรมต่าง ๆ ฯลฯ รวมถึงรายได้เงินสดอื่นใดจากการทำกิจกรรมการเกษตรนอกฟาร์ม เช่น รับจ้างทางการเกษตรนอกฟาร์ม บริการด้านเกษตรอื่น ๆ ฯลฯ

**42. รายจ่ายเงินสดนอกการเกษตร** หมายถึง ค่าใช้จ่ายที่เป็นเงินสดที่เกิดจากการประกอบกิจกรรมที่เกี่ยวข้องกับความเป็นอยู่ในครัวเรือน โดยไม่เกี่ยวข้องกับการประกอบการเกษตร ได้แก่ ค่าใช้จ่ายเพื่อการอุปโภคบริโภค

**43. รายได้เงินสดครัวเรือน** หมายถึง รายได้เงินสดทางการเกษตร รวมกับรายได้เงินสดนอกการเกษตร

**44. รายได้ครัวเรือน** หมายถึง รายได้ทางการเกษตร รวมกับรายได้เงินสดนอกการเกษตร

**45. รายได้สุทธิ**

45.1 รายได้เงินสดสุทธิทางการเกษตร หมายถึง รายได้เงินสดทางการเกษตรหักด้วยรายจ่ายเงินสดทางการเกษตร

45.2 รายได้เงินสดสุทธิครัวเรือน หมายถึง รายได้เงินสดสุทธิทางการเกษตรรวมกับรายได้เงินสดนอกการเกษตร

45.3 รายได้สุทธิทางการเกษตร หมายถึง รายได้ทางการเกษตร หักด้วยรายจ่ายเงินสดทางการเกษตร

**46. รายจ่ายประจำ** หมายถึง รายจ่ายที่รัฐบาลจ่ายเพื่อให้ได้รับสิ่งตอบแทนเป็นบริการหรือสิ่งของที่มีใช้ทรัพย์สินประเภททุน หรือมิใช่สินค้าและบริการที่จะนำมาใช้ผลิตสินค้าทุน นอกจากนี้ยังรวมถึงรายจ่าย

ที่รัฐบาลอุดหนุนหรือโอนให้แก่บุคคล องค์กร หรือรัฐวิสาหกิจ โดยผู้รับไม่ต้องจ่ายคืนให้รัฐบาล และผู้รับมิได้นำเงินอุดหนุนหรือเงินโอนดังกล่าวไปใช้ในการจัดหาทรัพย์สินประเภททุน หรือชดเชยความเสียหายของทรัพย์สินประเภททุน หรือเป็นการเพิ่มมูลค่าทุนทรัพย์สินทางการเงิน

**47. รายจ่ายลงทุน** หมายถึง รายจ่ายที่รัฐบาลจ่ายเพื่อจัดหาทรัพย์สินประเภททุน ทั้งที่มีตัวตน เช่น ครุภัณฑ์ที่ดิน อาคาร สิ่งก่อสร้างต่าง ๆ และทรัพย์สินที่ไม่มีตัวตน เช่น สิทธิบัตร เครื่องหมายการค้า สัมปทานอื่น ๆ ที่เกี่ยวกับที่ดิน ตลอดจนรายจ่ายที่รัฐบาลอุดหนุนหรือโอนให้แก่บุคคล องค์กร หรือรัฐวิสาหกิจ โดยผู้รับไม่ต้องจ่ายคืนให้รัฐบาลและผู้รับนำไปใช้จัดหาทรัพย์สินประเภททุน นอกจากนี้ยังรวมถึงรายจ่ายที่รัฐบาลจ่ายอุดหนุนเพื่อชดเชยค่าเสียหายหรือถูกทำลายของทรัพย์สินประเภททุนและรายจ่ายเพื่อการเพิ่มทุนทรัพย์สินทางการเงิน โดยผู้รับตั้งใจนำไปลงทุน

**48. การแบ่งภาค** แบ่งออกเป็น 4 ภาค คือ

48.1 ภาคเหนือ 17 จังหวัด ได้แก่ เชียงราย พะเยา ลำปาง ลำพูน เชียงใหม่ แม่ฮ่องสอน ตาก กำแพงเพชร สุโขทัย แพร่ น่าน อุตรดิตถ์ พิษณุโลก พิจิตร นครสวรรค์ อุทัยธานี และเพชรบูรณ์

48.2 ภาคตะวันออกเฉียงเหนือ 20 จังหวัด ได้แก่ เลย หนองบัวลำภู อุดรธานี หนองคาย สกลนคร นครพนม มุกดาหาร ยโสธร อำนาจเจริญ อุบลราชธานี ศรีสะเกษ สุรินทร์ บุรีรัมย์ มหาสารคาม ร้อยเอ็ด กาฬสินธุ์ ขอนแก่น ชัยภูมิ นครราชสีมา และบึงกาฬ

48.3 ภาคกลาง 26 จังหวัด ได้แก่ สระบุรี ลพบุรี สิงห์บุรี ชัยนาท สุพรรณบุรี อ่างทอง พระนครศรีอยุธยา นนทบุรี กรุงเทพมหานคร ปทุมธานี นครนายก ปราจีนบุรี ฉะเชิงเทรา สระแก้ว จันทบุรี ตราด ระยอง ชลบุรี สมุทรปราการ สมุทรสาคร นครปฐม กาญจนบุรี ราชบุรี สมุทรสงคราม เพชรบุรี และประจวบคีรีขันธ์

48.4 ภาคใต้ 14 จังหวัด ได้แก่ ชุมพร ระนอง สุราษฎร์ธานี พังงา ภูเก็ต กระบี่ ตรัง นครศรีธรรมราช พัทลุง สงขลา สตูล ปัตตานี ยะลา และนราธิวาส

**49. โรงสี** หมายถึง สถานที่สีข้าวเปลือกให้เป็นข้าวสารด้วยเครื่องจักรจัดเป็นโรงงานประกอบกิจการประเภตสี ผัด หรือขัดข้าว ตามกฎกระทรวง (พ.ศ. 2535) ซึ่งแก้ไขเพิ่มเติมโดยพระราชบัญญัติโรงงาน (ฉบับที่ 2) พ.ศ. 2562 ของกระทรวงอุตสาหกรรม แบ่งออกให้เป็น 3 จำพวก คือ

49.1 โรงสีจำพวกที่ 1 เครื่องจักรไม่เกิน 20 แรงม้า ซึ่งไม่มีหม้อไอน้ำ (ปัจจุบันไม่มีโรงสีจำพวกที่ 1)

49.2 โรงสีจำพวกที่ 2 เครื่องจักรไม่เกิน 75 แรงม้า ซึ่งไม่มีหม้อไอน้ำ

49.3 โรงสีจำพวกที่ 3 เครื่องจักรเกิน 75 แรงม้า หรือโรงงานทุกขนาด ซึ่งมีหม้อไอน้ำ

**50. โรงงานผลิตน้ำตาลทราย** คือ โรงงานประเภทผลิตน้ำตาลทรายดิบ หรือน้ำตาลทรายขาว ตามกฎกระทรวง (พ.ศ. 2535) ซึ่งแก้ไขเพิ่มเติมโดยพระราชบัญญัติโรงงาน (ฉบับที่ 2) พ.ศ. 2562 ของกระทรวงอุตสาหกรรม

**51. โรงงานผลิตแป้ง** คือ โรงงานประเภทการทำแป้ง ตามกฎกระทรวง พ.ศ. 2535 ซึ่งแก้ไขเพิ่มเติมโดยพระราชบัญญัติโรงงาน (ฉบับที่ 2) พ.ศ. 2562 ของกระทรวงอุตสาหกรรม

**52. ใบอนุญาตตั้งโรงฆ่าสัตว์ โรงพักสัตว์ และการฆ่าสัตว์ (ขจส.)** หมายถึง แบบขอรับใบอนุญาตตั้งโรงฆ่าสัตว์ โรงพักสัตว์ และการฆ่าสัตว์

**53. อัตราการขยายตัว** คือ ใช้วิธีการคำนวณโดยวิธี Growth Rate

**54. การจัดหมวดหมู่การนำเข้า-ส่งออกสินค้าเกษตร**

โดยเป็นสินค้าที่มีมูลค่าการนำเข้า-ส่งออก 10 อันดับแรก แบ่งเป็น

54.1 สินค้าเกษตรและอาหาร หมายถึง สินค้าตามพิกัดอัตราศุลกากรตอนที่ 01-24 (Chapter 01-24) ของการจัดการกลุ่มสินค้าตามพิกัดอัตราศุลกากรระบบฮาร์โมนไนซ์ (Harmonized Commodity Description and Coding System: HS) ขององค์การศุลกากรโลก (World Customs Organization: WCO)



54.2 สินค้าเกษตรเพื่ออุตสาหกรรมเกษตร หมายถึง สินค้าตามพิกัดอัตราศุลกากรประเภท 3505 ประเภท 4001 4005 5001-5003 และประเภท 5201 ของการจัดการกลุ่มสินค้าตามพิกัดอัตราศุลกากรระบบฮาร์โมนิไนซ์ (Harmonized Commodity Description and Coding System: HS) ขององค์การศุลกากรโลก (World Customs Organization: WCO)

#### 54.3 ตารางพิกัดอัตราศุลกากร

รายการสินค้า	พิกัดอัตราศุลกากร HS2022 (ใช้สำหรับปี 2562-2566)
เนื้อไก่และผลิตภัณฑ์	พิกัด 0207.11-0207.14 พิกัด 0210.99.10.000 พิกัด 1602.32
ปลาและผลิตภัณฑ์	พิกัด 03.01-03.05 พิกัด 16.04
กุ้งและผลิตภัณฑ์	พิกัด 03.06 พิกัด 16.05 พิกัด 0306.17 พิกัด 0306.34-36 พิกัด 0306.91-92 พิกัด 0306.95 พิกัด 1605.21-29
พืชอาหาร	พิกัด 07.13-07.14 พิกัด 10.01-10.05 พิกัด 10.07-10.08 พิกัด 11.01-11.04 พิกัด 1106-1109 พิกัด 12.08 พิกัด 19.01-19.02 พิกัด 19.04-19.05 พิกัด 2008.11
มันสำปะหลังและผลิตภัณฑ์	พิกัด 0714.10 พิกัด 1106.20 พิกัด 1108.14.00.000 พิกัด 19.03 พิกัด 35.05
ผลไม้และผลิตภัณฑ์	พิกัด 08 พิกัด 2001.90.90.003 พิกัด 2005.70.00.000 พิกัด 20.06-20.09
พืชน้ำมัน	พิกัด 0801.11.00.000 พิกัด 12.01-12.07
ผักและผลิตภัณฑ์	พิกัด 0910.11-0910.12 พิกัด 11.05 พิกัด 1108.13.00.000 พิกัด 12.09 พิกัด 20.01-20.09 พิกัด 2103.20.00.000
ข้าวและผลิตภัณฑ์	พิกัด 10.06 พิกัด 1102.90 พิกัด 1103.19.20.000 พิกัด 1108.19.90 พิกัด 1108.19.90.002 พิกัด 1902.19.20.000 พิกัด 1902.30 พิกัด 1904.90.10.000 พิกัด 1905.10.00.000 พิกัด 1905.90.60.000 พิกัด 1905.90.60.000 พิกัด 1902.30 พิกัด 1905.90.70.000 พิกัด 1904.90
น้ำตาลและผลิตภัณฑ์	พิกัด 17
ผลิตภัณฑ์อาหารอื่น ๆ	พิกัด 21.02-21.06
เครื่องดื่ม	พิกัด 22
กากและเศษที่เหลือใช้ทำอาหารสัตว์	พิกัด 23
ยางธรรมชาติ	พิกัด 40.01 พิกัด 40.02 พิกัด 40.05
ฝ้ายที่ยังไม่ได้สาวหรือหวี	พิกัด 5201.00.00.000

## 55. ระยะเวลาอ้างอิง ปีเพาะปลูก ปีการผลิต ของข้อมูลสารสนเทศการเกษตร

ชื่อสินค้า	ปีเพาะปลูก	ปีการผลิต	ระยะเวลาอ้างอิง
1. ข้าวนาปี	2566/67	2566	1 พ.ค. 66 - 31 ต.ค. 66
2. ข้าวนาปรัง	2565/66	2566	1 พ.ย. 65 - 30 เม.ย. 66
3. ข้าวโพดเลี้ยงสัตว์ รุ่น 1	2566/67	2566	1 มี.ค. 66 - 31 ต.ค. 66
4. ข้าวโพดเลี้ยงสัตว์ รุ่น 2	2566/67	2566	1 พ.ย. 66 - 28 ก.พ. 67
5. ถั่วเหลือง รุ่น 1	2566/67	2566	1 พ.ค. 66 - 31 ต.ค. 66
6. ถั่วเหลือง รุ่น 2	2566/67	2566	1 พ.ย. 66 - 30 เม.ย. 67
7. ถั่วเขียว รุ่น 1	2566/67	2566	1 พ.ค. 66 - 31 ต.ค. 66
8. ถั่วเขียว รุ่น 2	2566/67	2566	1 พ.ย. 66 - 30 เม.ย. 67
9. ถั่วลิสง รุ่น 1	2566/67	2566	1 พ.ค. 66 - 31 ต.ค. 66
10. ถั่วลิสง รุ่น 2	2566/67	2566	1 พ.ย. 66 - 30 เม.ย. 67
<b>สินค้าที่ใช้เนื้อที่เก็บเกี่ยวกำหนดระยะเวลาอ้างอิง</b>			
11. ข้าวโพดหวาน	2566/67	2566	1 ม.ค. 66 - 31 ธ.ค. 66
12. ข้าวโพดฝักอ่อน	2566/67	2566	1 ม.ค. 66 - 31 ธ.ค. 66
13. อ้อยโรงงาน	2565/66	2566	1 ต.ค. 65 - 30 ก.ย. 66
14. มันสำปะหลัง	2565/66	2566	1 ต.ค. 65 - 30 ก.ย. 66
15. สับปะรดปัตตาเวีย	2566/67	2566	1 ม.ค. 66 - 31 ธ.ค. 66
16. มะเขือเทศ	2566/67	2566	1 ม.ค. 66 - 31 ธ.ค. 66
17. หอมแดง	2565/66	2566	1 พ.ค. 65 - 30 เม.ย. 66
18. หอมหัวใหญ่	2565/66	2566	1 พ.ค. 65 - 30 เม.ย. 66
19. กระเทียม	2565/66	2566	1 พ.ค. 65 - 30 เม.ย. 66
20. มันฝรั่ง	2565/66	2566	1 พ.ค. 65 - 30 เม.ย. 66
<b>สินค้าที่ใช้เนื้อที่ยืนต้นกำหนดระยะเวลาอ้างอิง</b>			
21. กาแฟ	2565/66	2566	1 ต.ค. 65 - 30 ก.ย. 66
22. พริกไทย	-	2566	1 ม.ค. 66 - 31 ธ.ค. 66
23. ไม้ผลไม่ยืนต้นอื่น ๆ	-	2566	1 ม.ค. 66 - 31 ธ.ค. 66
<b>สินค้าที่ใช้การเลี้ยงกำหนดระยะเวลาอ้างอิง</b>			
24. ปศุสัตว์	-	2566	1 ม.ค. 66 - 31 ธ.ค. 66
25. ประมง	-	2566	1 ม.ค. 66 - 31 ธ.ค. 66
<b>การสำรวจอื่น ๆ กำหนดระยะเวลาอ้างอิง</b>			
26. ภาวะเศรษฐกิจสังคมครัวเรือนและแรงงานเกษตร	-	2566	1 ม.ค. 66 - 31 ธ.ค. 66

## ลักษณะผลผลิต

สินค้า	ลักษณะผลผลิต
1. ข้าวรวม	เมล็ดข้าวเปลือกที่นวดออกจากรวงข้าวแล้ว โดยน้ำหนัก ณ ความชื้น 15%
2. ข้าวนาปี	เมล็ดข้าวเปลือกที่นวดออกจากรวงข้าวแล้ว โดยน้ำหนัก ณ ความชื้น 15%
3. ข้าวนาปรัง	เมล็ดข้าวเปลือกที่นวดออกจากรวงข้าวแล้ว โดยน้ำหนัก ณ ความชื้น 15%
4. ข้าวโพดเลี้ยงสัตว์	เมล็ดข้าวโพดเลี้ยงสัตว์ที่สีหรือเป็นฝักแล้ว โดยน้ำหนัก ณ ความชื้น 14.5%
5. มันสำปะหลังโรงงาน	หัวมันสดที่ผ่านการทำความสะอาดเบื้องต้นแล้ว
6. อ้อยโรงงาน	ลำต้นอ้อยที่ตัดใบและยอดออกแล้ว
7. ปาล์มน้ำมัน	ผลปาล์มน้ำมันทั้งทะลาย
8. ถั่วเหลือง	เมล็ดถั่วเหลืองที่กะเทาะเปลือกออกจากฝักแล้ว โดยน้ำหนัก ณ ความชื้น 15 %
9. มะพร้าวผลแก่	ผลมะพร้าวแก่ทั้งเปลือก
10. กระเทียม	หัวกระเทียมแห้งมัดจุก ณ 90 วัน
11. หอมแดง	หัวหอมแดงแห้งมัดจุก ณ 7 วัน
12. หอมหัวใหญ่	หัวหอมหัวใหญ่แห้งมัดจุก ณ 7 วัน
13. มันฝรั่ง	หัวมันฝรั่งสดที่ผ่านการทำความสะอาดเบื้องต้นแล้ว
14. มะเขือเทศ	ผลมะเขือเทศที่ผ่านการทำความสะอาดเบื้องต้นแล้ว
15. ข้าวโพดฝักอ่อน	ฝักข้าวโพดฝักอ่อนสดทั้งเปลือก
16. ข้าวโพดหวาน	ฝักข้าวโพดหวานสดทั้งเปลือก
17. สับปะรดปัตตาเวีย	ผลสับปะรดสดที่ตัดจุกและก้านออกแล้ว
18. กล้วยไม้ตัดดอก	ช่อดอกกล้วยไม้
19. ลำไย	ผลลำไยสด
20. เงาะ	ผลเงาะสด
21. ทูเรียน	ผลทูเรียนสด
22. มังคุด	ผลมังคุดสด
23. ลิ้นจี่	ผลลิ้นจี่สด
24. ลองกอง	ผลลองกองสด
25. กาแฟ	สารกาแฟ
26. ยางพารา	ยางแผ่นดิบ
27. พริกไทย	เมล็ดพริกไทยดำแห้ง
28. โคน้ำ	โคน้ำมีชีวิต
29. โคนม	น้ำนมดิบ
30. กระบือ	กระบือมีชีวิต
31. สุกร	สุกรมีชีวิต
32. ไก่เนื้อ	ไกรุ่นพันธุ์เนื้อมีชีวิต
33. ไช้ไก่	ไข่ไก่สด

# สารบัญ

	หน้า
คำนำ	I
คำชี้แจง	II-IX
ลักษณะผลผลิต	X
สารบัญ	XI
สารบัญตาราง	XII
สารบัญแผนภูมิ	XIV
ตอนที่ 1 เศรษฐกิจส่วนรวม	1
ตอนที่ 2 มูลค่าและดัชนี	16
ตอนที่ 3 การผลิตภาคการเกษตร	26
ตอนที่ 4 ราคาผลผลิตสินค้าเกษตร	37
ตอนที่ 5 ปัจจัยการผลิตภาคการเกษตร	42
ตอนที่ 6 สินเชื่อเพื่อการเกษตร	46
ตอนที่ 7 รายได้และรายจ่ายของครัวเรือนเกษตร	48
ตอนที่ 8 งบประมาณ	52
ตอนที่ 9 ข้อมูลอื่นที่สำคัญ	56

# สารบัญตาราง

	หน้า
<b>ตอนที่ 1 เศรษฐกิจส่วนรวม</b>	
ตารางที่ 1.1 ผลิตภัณฑ์มวลรวมในประเทศ ปี 2562-2566	5
ตารางที่ 1.2 จำนวนประชากร จำนวนแรงงานภาคการเกษตร และนอกภาคการเกษตร ปี 2562-2566	6
ตารางที่ 1.3 มูลค่าสินค้าส่งออก สินค้านำเข้า และดุลการค้า ปี 2562-2566	7
ตารางที่ 1.4 มูลค่าการส่งออกสินค้าเกษตรและผลิตภัณฑ์ที่สำคัญ ปี 2562-2566	8
ตารางที่ 1.5 มูลค่าการส่งออกสินค้าเกษตรและผลิตภัณฑ์ไปประเทศที่สำคัญ ปี 2562-2566	9
ตารางที่ 1.6 มูลค่าการส่งออกสินค้าเกษตรและผลิตภัณฑ์ที่สำคัญ ปี 2562-2566	10
ตารางที่ 1.7 มูลค่าการนำเข้าสินค้าเกษตรและผลิตภัณฑ์ที่สำคัญ ปี 2562-2566	12
ตารางที่ 1.8 มูลค่าการนำเข้าสินค้าเกษตรและผลิตภัณฑ์จากประเทศที่สำคัญ ปี 2562-2566	13
ตารางที่ 1.9 มูลค่าการนำเข้าสินค้าเกษตรและผลิตภัณฑ์ที่สำคัญ ปี 2562-2566	14
<b>ตอนที่ 2 มูลค่าและดัชนี</b>	
ตารางที่ 2.1 มูลค่าผลผลิตสินค้าเกษตร ปี 2562-2566	18
ตารางที่ 2.2 ดัชนีราคาสินค้าเกษตร ปี 2562-2566	20
ตารางที่ 2.3 ดัชนีผลผลิตสินค้าเกษตร ปี 2562-2566	22
ตารางที่ 2.4 ดัชนีรายได้เกษตรกร ปี 2562-2566	24
<b>ตอนที่ 3 การผลิตภาคการเกษตร</b>	
ตารางที่ 3.1 เนื้อที่ ผลิตและผลผลิตต่อไร่ ข้าวและพืชไร่ที่สำคัญ ปี 2562-2566	30
ตารางที่ 3.2 เนื้อที่ ผลิตและผลผลิตต่อไร่ ไม้ผลไม้ยืนต้นที่สำคัญ ปี 2562-2566	32
ตารางที่ 3.3 เนื้อที่ ผลิตและผลผลิตต่อไร่ พืชผักที่สำคัญ ปี 2562-2566	34
ตารางที่ 3.4 จำนวนตัวและปริมาณการผลิตปศุสัตว์ ปี 2562-2566	35
ตารางที่ 3.5 ปริมาณ และมูลค่าสัตว์น้ำที่จับได้ ปี 2562-2566	36
<b>ตอนที่ 4 ราคาผลผลิตสินค้าเกษตร</b>	
ตารางที่ 4.1 ราคาสินค้าเกษตรที่เกษตรกรขายได้ที่ไร่นา ปี 2562-2566	38
ตารางที่ 4.2 ราคาขายส่งสินค้าเกษตรในพื้นที่กรุงเทพมหานคร ปี 2562-2566	40
<b>ตอนที่ 5 ปัจจัยการผลิตภาคการเกษตร</b>	
ตารางที่ 5.1 มูลค่าการนำเข้าปัจจัยการผลิตที่ใช้ในการเกษตร ปี 2562-2566	44
ตารางที่ 5.2 ราคานำเข้า CIF ราคาขายส่งตลาดกรุงเทพฯ และราคาขายปลีกตลาดท้องถิ่น ของปุ๋ยเคมี ปี 2562-2566	45
<b>ตอนที่ 6 สินเชื่อเพื่อการเกษตร</b>	
ตารางที่ 6.1 การให้สินเชื่อเพื่อการเกษตรของสถาบันการเงิน ปี 2562-2566	47
ตารางที่ 6.2 การให้สินเชื่อของธนาคารเพื่อการเกษตรและสหกรณ์การเกษตร แยกตามประเภทของเงินกู้ ปี 2562-2566	47

## สารบัญตาราง (ต่อ)

หน้า

### ตอนที่ 7 รายได้และรายจ่ายของครัวเรือนเกษตร

ตารางที่ 7.1 รายได้ รายจ่ายเงินสด รายได้เงินสดสุทธิ และขนาดหนี้สินปลายปี ของครัวเรือนเกษตร ปี 2562-2566	50
--	----

### ตอนที่ 8 งบประมาณ

ตารางที่ 8.1 งบประมาณรายจ่ายประจำปีของส่วนราชการกระทรวงเกษตรและสหกรณ์ จำแนกเป็นงบรายจ่ายลงทุนและงบรายจ่ายประจำ ปี 2562-2566	53
ตารางที่ 8.2 งบประมาณของกระทรวงเกษตรและสหกรณ์ตามกลุ่มภารกิจ ปี 2562-2566	54

### ตอนที่ 9 ข้อมูลอื่นที่สำคัญ

ตารางที่ 9.1 จำนวนสหกรณ์และสมาชิก แยกตามประเภทสหกรณ์ ปี 2562-2566	58
ตารางที่ 9.2 จำนวนโรงสี แยกรายภาค ปี 2562-2566	59
ตารางที่ 9.3 จำนวนโรงงานผลิตน้ำตาลทราย แยกรายภาค ปี 2562-2566	59
ตารางที่ 9.4 จำนวนโรงงานผลิตแป้งมันสำปะหลัง แยกรายภาค ปี 2562-2566	60
ตารางที่ 9.5 จำนวนโรงฆ่าสัตว์ที่ได้รับอนุญาตประกอบกิจการฆ่าสัตว์ (ขจส.) ปี 2562-2566	61
ตารางที่ 9.6 จำนวนเรือประมงจำแนกตามระวางบรรทุกของเรือต้นกรอส ปี 2562- 2566	62

# สารบัญแผนภูมิ

หน้า

## ตอนที่ 1 เศรษฐกิจส่วนรวม

แผนภูมิที่ 1.1	สัดส่วนผลิตภัณฑ์มวลรวมในประเทศ ปี 2566 ณ ราคาประจำปี	5
แผนภูมิที่ 1.2	สัดส่วนจำนวนประชากรจำนวนแรงงานภาคการเกษตร และนอกภาคการเกษตร ปี 2566	6
แผนภูมิที่ 1.3	มูลค่าสินค้าส่งออก-นำเข้าทั้งหมด ปี 2562-2566	7
แผนภูมิที่ 1.4	สัดส่วนมูลค่าการส่งออกสินค้าเกษตรและผลิตภัณฑ์ที่สำคัญ ปี 2566	8
แผนภูมิที่ 1.5	สัดส่วนมูลค่าการส่งออกสินค้าเกษตรและผลิตภัณฑ์ไปประเทศที่สำคัญ ปี 2566	9
แผนภูมิที่ 1.6	สัดส่วนมูลค่าการนำเข้าสินค้าเกษตรและผลิตภัณฑ์ที่สำคัญ ปี 2566	12
แผนภูมิที่ 1.7	สัดส่วนมูลค่าการนำเข้าสินค้าเกษตรและผลิตภัณฑ์จากประเทศที่สำคัญ ปี 2566	13

## ตอนที่ 2 มูลค่าและดัชนี

แผนภูมิที่ 2.1	ดัชนีราคาสินค้าเกษตร หมวดพืชผลสำคัญ หมวดปศุสัตว์ หมวดประมง ปี 2562-2566	21
แผนภูมิที่ 2.2	ดัชนีราคาสินค้าเกษตร กลุ่มธัญพืชและพืชอาหาร ไม้ยืนต้น ไม้ผล พืชผัก พืชน้ำมัน และไม้ดอก ปี 2562-2566	21
แผนภูมิที่ 2.3	ดัชนีผลผลิตสินค้าเกษตร หมวดพืชผลสำคัญ หมวดปศุสัตว์ หมวดประมง ปี 2562-2566	23
แผนภูมิที่ 2.4	ดัชนีผลผลิตสินค้าเกษตร กลุ่มธัญพืชและพืชอาหาร ไม้ยืนต้น ไม้ผล พืชผัก พืชน้ำมัน และไม้ดอก ปี 2562-2566	23
แผนภูมิที่ 2.5	ดัชนีรายได้เกษตรกร ของหมวดพืชผลสำคัญ หมวดปศุสัตว์ หมวดประมง ปี 2562-2566	25
แผนภูมิที่ 2.6	ดัชนีรายได้เกษตรกร กลุ่มธัญพืชและพืชอาหาร ไม้ยืนต้น ไม้ผล พืชผัก พืชน้ำมัน และไม้ดอก ปี 2562-2566	25

## ตอนที่ 3 การผลิตภาคการเกษตร

แผนภูมิที่ 3.1	ผลผลิตของข้าวและพืชไร่ที่สำคัญ ปี 2562-2566	31
แผนภูมิที่ 3.2	ผลผลิตของยางพาราและปาล์มน้ำมัน ปี 2562-2566	33
แผนภูมิที่ 3.3	ผลผลิตของไม้ผล ปี 2562-2566	34
แผนภูมิที่ 3.4	ผลผลิตพืชผัก ปี 2562-2566	35
แผนภูมิที่ 3.5	ผลผลิตพืชผัก ปี 2562-2566	35
แผนภูมิที่ 3.6	ปริมาณการผลิตโคเนื้อ กระบือ ไก่เนื้อ และโคนม ปี 2562-2566	36
แผนภูมิที่ 3.7	ปริมาณการผลิตไข่ไก่และสุกร ปี 2562-2566	36
แผนภูมิที่ 3.8	มูลค่าสัตว์น้ำจืดและน้ำเค็ม ปี 2562-2566	36

## ตอนที่ 4 ราคาผลผลิตสินค้าเกษตร

แผนภูมิที่ 4.1	ราคาพืชไร่ที่เกษตรกรขายได้ที่ไร่นาปี 2562-2566	39
แผนภูมิที่ 4.2	ราคาไม้ผลไม้ยืนต้นที่เกษตรกรขายได้ที่ไร่นา ปี 2562-2566	39
แผนภูมิที่ 4.3	ราคาพืชผักที่เกษตรกรขายได้ที่ไร่นา ปี 2562-2566	39
แผนภูมิที่ 4.4	ราคาปศุสัตว์และประมงที่เกษตรกรขายได้ที่ไร่นา ปี 2562-2566	39
แผนภูมิที่ 4.5	ราคาขายส่งข้าวในพื้นที่กรุงเทพมหานคร ปี 2561-2566	41

## สารบัญแผนภูมิ (ต่อ)

หน้า

แผนภูมิที่ 4.6	ราคาขายส่งไม้ยืนต้นและไม้ผลในพื้นที่กรุงเทพมหานคร ปี 2562-2566	41
แผนภูมิที่ 4.7	ราคาขายส่งของพีชน้ำมันในพื้นที่กรุงเทพมหานคร ปี 2562-2566	41
แผนภูมิที่ 4.8	ราคาขายส่งของปศุสัตว์และประมงในพื้นที่กรุงเทพมหานคร ปี 2562-2566	41
<b>ตอนที่ 5 ปัจจัยการผลิตภาคการเกษตร</b>		
แผนภูมิที่ 5.1	มูลค่าการนำเข้าปัจจัยการผลิตที่ใช้ในการเกษตร 3 อันดับแรกที่สำคัญ ปี 2562-2566	44
แผนภูมิที่ 5.2	ราคานำเข้า CIF ของปุ๋ยเคมีสูตรที่สำคัญ ปี 2562-2566	45
<b>ตอนที่ 6 สินเชื่อเพื่อการเกษตร</b>		
แผนภูมิที่ 6.1	การให้สินเชื่อเพื่อการเกษตรของสถาบันการเงิน ปี 2562-2566	48
แผนภูมิที่ 6.2	จำนวนลูกค้าสินเชื่อที่กู้ยืมตามประเภทลูกค้า ปี 2562-2566	48
<b>ตอนที่ 7 รายได้และรายจ่ายครัวเรือนเกษตร</b>		
แผนภูมิที่ 7.1	สัดส่วนรายได้เงินสดทางการเกษตร ปี 2566	52
แผนภูมิที่ 7.2	สัดส่วนรายได้เงินสดนอกการเกษตร ปี 2566	52
แผนภูมิที่ 7.3	สัดส่วนรายจ่ายเงินสดทางการเกษตร ปี 2566	52
แผนภูมิที่ 7.4	สัดส่วนรายจ่ายเงินสดนอกการเกษตร ปี 2566	52
แผนภูมิที่ 7.5	รายได้เงินสดสุทธิทางการเกษตร รายได้เงินสดสุทธิของครัวเรือน เงินสดคงเหลือ ก่อนการชำระหนี้ ขนาดหนี้สินปลายปี ปี 2562-2566	52
<b>ตอนที่ 8 งบประมาณ</b>		
แผนภูมิที่ 8.1	งบประมาณรายจ่ายประจำปี จำแนกเป็นงบรายจ่ายลงทุนและงบรายจ่ายประจำ ปี 2562-2566	54
แผนภูมิที่ 8.2	งบประมาณของกระทรวงเกษตรและสหกรณ์ตามกลุ่มภารกิจ ปี 2566	54
<b>ตอนที่ 9 ข้อมูลอื่นที่สำคัญ</b>		
แผนภูมิที่ 9.1	จำนวนสหกรณ์และสมาชิกสหกรณ์ ปี 2562-2566	59
แผนภูมิที่ 9.2	สัดส่วนจำนวนสหกรณ์ตามประเภทสหกรณ์ ปี 2566	59
แผนภูมิที่ 9.3	สัดส่วนจำนวนโรงสี แยกรายภาค ปี 2566	60
แผนภูมิที่ 9.4	สัดส่วนโรงงานผลิตน้ำตาลทราย แยกรายภาค ปี 2566	60
แผนภูมิที่ 9.5	สัดส่วนจำนวนโรงงานผลิตแป้งมันสำปะหลัง แยกรายภาค ปี 2566	61
แผนภูมิที่ 9.6	สัดส่วนจำนวนโรงฆ่าสัตว์ที่ได้รับอนุญาต ปี 2566	62
แผนภูมิที่ 9.7	สัดส่วนจำนวนเรือประมงจำแนกตามระวางบรรทุกของเรือต้นกรอส ปี 2566	63



# ตอนที่ 1

## เศรษฐกิจส่วนรวม

### 1.1 ผลกระทบมวลรวมในประเทศ

ในช่วงปี 2562-2566 ผลกระทบมวลรวมในประเทศ (ณ ราคาที่แท้จริง) มีอัตราการขยายตัวเฉลี่ยต่อปี ลดลงร้อยละ 0.03 โดยในช่วงปี 2562-2563 มีทิศทางลดลงจาก 10,919,319 ล้านบาท ในปี 2562 เป็น 10,258,696 ล้านบาท ในปี 2563 เนื่องจากได้รับผลกระทบจากการระบาดของโควิด-19 และในช่วงปี 2564-2566 มีทิศทางเพิ่มขึ้นจาก 10,419,571 ล้านบาท ในปี 2564 เป็น 10,877,668 ล้านบาท ในปี 2566 โดยผลกระทบมวลรวมในประเทศนอกภาคการเกษตรในช่วงปี 2562-2566 มีอัตราการขยายตัวเฉลี่ยต่อปีลดลง ร้อยละ 0.12 โดยในช่วงปี 2562-2563 มีทิศทางลดลงจาก 10,339,413 ล้านบาท ในปี 2562 เป็น 9,687,425 ล้านบาท ในปี 2563 และในช่วงปี 2564-2566 มีทิศทางเพิ่มขึ้นจาก 9,833,088 ล้านบาท ในปี 2564 เป็น 10,264,159 ล้านบาท ในปี 2566 ส่วนผลกระทบมวลรวมในประเทศภาคการเกษตรในช่วงปี 2562-2566 มีอัตราการขยายตัวเฉลี่ยต่อปีเพิ่มขึ้น ร้อยละ 0.89 โดยในช่วงปี 2562-2563 มีทิศทางลดลงจาก 670,375 ล้านบาท ในปี 2562 เป็น 649,198 ล้านบาท ในปี 2563 เนื่องจากสภาพอากาศที่ร้อนจัดและแห้งแล้ง บางพื้นที่เกิดฝนทิ้งช่วง ส่งผลกระทบต่อการเพาะปลูกพืช เลี้ยงสัตว์ และทำประมง และปรับตัวดีขึ้นในปี 2564 ทำให้ในช่วงปี 2564-2566 มีทิศทางเพิ่มขึ้นจาก 663,776 ล้านบาท ในปี 2564 เป็น 693,834 ล้านบาท ในปี 2566

ปี 2566 เศรษฐกิจไทยขยายตัวร้อยละ 1.90 เมื่อเทียบกับปี 2565 โดยมีปัจจัยบวกจากการขยายตัวอย่างต่อเนื่องของการอุปโภคบริโภคภายในประเทศ โดยการบริโภคภาคเอกชนขยายตัวร้อยละ 7.10 ส่วนการลงทุนภาคเอกชนขยายตัวร้อยละ 3.20 ทำให้การลงทุนรวมขยายตัวร้อยละ 1.20 และการฟื้นตัวอย่างต่อเนื่องของภาคการท่องเที่ยว โดยรายรับรวมจากการท่องเที่ยวเพิ่มขึ้นร้อยละ 62.00 ในขณะที่มูลค่าการส่งออกลดลงร้อยละ 1.70 การใช้จ่ายเพื่อการอุปโภคบริโภคของรัฐบาลลดลงร้อยละ 4.60 และการลงทุนภาครัฐลดลงร้อยละ 4.60 สำหรับอัตราเงินเฟ้อทั่วไปเฉลี่ยอยู่ที่ร้อยละ 1.20

สำหรับภาคเกษตรปี 2566 ขยายตัวร้อยละ 1.99 เนื่องจากในช่วงครึ่งแรกของปี 2566 ปริมาณน้ำในอ่างเก็บน้ำที่สำคัญและในแหล่งน้ำตามธรรมชาติมีเพียงพอสำหรับการเพาะปลูกพืช เลี้ยงสัตว์ และทำประมง รวมถึงสภาพอากาศโดยทั่วไปที่เอื้ออำนวย ทำให้เกษตรกรขยายพื้นที่เพาะปลูกและทำการผลิตมากขึ้น ประกอบกับราคาสินค้าเกษตรในช่วงปีที่ผ่านมาอยู่ในเกณฑ์ดี จูงใจให้เกษตรกรเพิ่มการผลิตและมีการบำรุงดูแลรักษามากขึ้น อีกทั้งเกษตรกรมีการบริหารจัดการฟาร์มปศุสัตว์และประมงที่ดี มีการดูแลเฝ้าระวังโรคระบาดอย่างเข้มงวดและต่อเนื่อง ทำให้สถานการณ์การผลิตสินค้าปศุสัตว์และประมงปรับตัวดีขึ้น นอกจากนี้ เศรษฐกิจในประเทศที่ปรับตัวดีขึ้นจากภาคบริการและภาคการท่องเที่ยวที่ขยายตัวได้ต่อเนื่อง ทำให้ภาคการผลิตและการค้าฟื้นตัวดีขึ้น มีการจ้างแรงงานเพิ่มขึ้น ประชาชนมีรายได้ที่จะนำมาใช้จ่ายได้มากขึ้น ส่งผลให้ความต้องการสินค้าเกษตรเพิ่มขึ้น และประเทศผู้ผลิตและส่งออกสินค้าเกษตรรายใหญ่ของโลกอย่างอินเดียประสบภัยธรรมชาติที่รุนแรง ทำให้ผลผลิตสินค้าเกษตรเสียหาย และมีความกังวลว่าปริมาณผลผลิตจะไม่เพียงพอกับความต้องการบริโภคภายในประเทศ จึงมีการจำกัดหรือระงับการส่งออกสินค้าเกษตรและผลิตภัณฑ์บางชนิด อาทิ ข้าว น้ำตาล ทำให้ประเทศต่าง ๆ มีความต้องการนำเข้าสินค้าเกษตรจากไทยเพิ่มขึ้น

## 1.2 จำนวนประชากร

ในช่วงปี 2562-2566 จำนวนประชากรมีแนวโน้มลดลงอย่างต่อเนื่อง โดยมีอัตราการขยายตัวเฉลี่ยต่อปีลดลง ร้อยละ 0.17 จำนวนประชากรภาคการเกษตรมีอัตราการขยายตัวเฉลี่ยต่อปีลดลง ร้อยละ 0.38 ขณะที่ประชากรนอกภาคการเกษตรมีอัตราการขยายตัวเฉลี่ยต่อปีเพิ่มขึ้น ร้อยละ 0.02 จำนวนแรงงานมีอัตราการขยายตัวเฉลี่ยต่อปีเพิ่มขึ้น ร้อยละ 1.34 จำนวนแรงงานภาคการเกษตรมีอัตราการขยายตัวเฉลี่ยต่อปีลดลง ร้อยละ 1.12 สำหรับจำนวนแรงงานนอกภาคการเกษตรมีอัตราการขยายตัวเฉลี่ยต่อปีเพิ่มขึ้น ร้อยละ 4.03

ปี 2566 มีจำนวนประชากรทั้งประเทศรวม 66.05 ล้านคน จำนวนประชากรภาคการเกษตร 29.60 ล้านคน ลดลงจากปี 2565 ร้อยละ 3.43 จำนวนประชากรนอกภาคการเกษตรมีประชากร 36.45 ล้านคน เพิ่มขึ้นจากปี 2565 ร้อยละ 2.85 จำนวนแรงงานทั้งหมด 40.45 ล้านคน เป็นจำนวนแรงงานภาคการเกษตร 19.72 ล้านคน ลดลงจากปี 2565 ร้อยละ 3.95 ในขณะที่จำนวนแรงงานนอกภาคการเกษตร เพิ่มขึ้นจาก ปี 2565 ร้อยละ 7.02 (ตารางที่ 1.2)

## 1.3 การค้าระหว่างประเทศ

### 1.3.1 ดุลการค้า

ดุลการค้าหรือการเปรียบเทียบผลต่างของมูลค่าสินค้าเกษตรและผลิตภัณฑ์ กับมูลค่าสินค้านอกการเกษตร ที่ได้จากการส่งออกสินค้าทั้งหมดและการนำเข้าสินค้าทั้งหมด ซึ่งเป็นตัวชี้วัดทางเศรษฐกิจที่สำคัญ ในช่วงปี 2562-2565 พบว่า มีมูลค่าเพิ่มขึ้นอย่างต่อเนื่องทุกปี โดยในปี 2563 ไทยมีมูลค่าเกินดุลการค้าสูงที่สุดอยู่ที่ 707,301 ล้านบาท

ปี 2566 ไทยเริ่มประสบกับภาวะการขาดดุลการค้ามีมูลค่า 302,926 ล้านบาท เมื่อเทียบกับปี 2565 ที่มีมูลค่าเกินดุลการค้า 350,209 ล้านบาท เนื่องจากมูลค่าการนำเข้าสินค้านอกการเกษตรที่เพิ่มสูงขึ้นกว่าทุกปีโดยมีมูลค่าสูงถึง 9,386,953 ล้านบาท ส่งผลให้ภาพรวมมูลค่าสินค้านำเข้าทั้งหมดเพิ่มขึ้น ซึ่งสินค้าหลักนอกการเกษตรที่ไทยต้องพึ่งพาการนำเข้า เช่น พลังงาน สินค้าอุปโภคและบริโภค ยานพาหนะและอุปกรณ์ รวมถึงอายุทธปัจจัย เป็นต้น (ตารางที่ 1.3)

### 1.3.2 การส่งออก

ในช่วงปี 2562-2566 มูลค่าการส่งออกสินค้าทั้งหมดของประเทศไทยมีทิศทางเพิ่มขึ้น จาก 7,618,889 ล้านบาท ในปี 2562 เป็น 9,794,849 ล้านบาท ในปี 2566 มีอัตราการขยายตัวเฉลี่ยต่อปีเพิ่มขึ้น ร้อยละ 8.64 โดยมูลค่าสินค้าเกษตรและผลิตภัณฑ์ที่สำคัญของไทย เพิ่มขึ้นจาก 1,317,937 ล้านบาท ในปี 2562 เป็น 1,781,152 ล้านบาท ในปี 2566 มีอัตราการขยายตัวเฉลี่ยต่อปีเพิ่มขึ้น ร้อยละ 9.92 (ตารางที่ 1.3)

ปี 2566 ประเทศไทยมีการส่งออกสินค้าเกษตรและผลิตภัณฑ์ คิดเป็นมูลค่า 1,781,152 ล้านบาท ลดลงจาก 1,817,888 ล้านบาท ของปี 2565 หรือลดลงร้อยละ 2.02 โดยมีการส่งออกไปยังประเทศสาธารณรัฐประชาชนจีนมากที่สุด รองลงมา ได้แก่ ญี่ปุ่น สหรัฐอเมริกา สาธารณรัฐอินโดนีเซีย สหพันธรัฐมาเลเซีย ราชอาณาจักรกัมพูชา สาธารณรัฐเกาหลี สาธารณรัฐอินเดีย สาธารณรัฐฟิลิปปินส์ สาธารณรัฐสังคมนิยมเวียดนาม ตามลำดับ (ตารางที่ 1.4 และตารางที่ 1.5)

สำหรับสินค้าเกษตรและผลิตภัณฑ์ส่งออกสำคัญของไทย 10 อันดับแรก (ตารางที่ 1.4 และตารางที่ 1.6) ได้แก่ ผลไม้และผลิตภัณฑ์ มีมูลค่าการส่งออก 302,968 ล้านบาท เพิ่มขึ้นจากปี 2565 ร้อยละ 14.17 สำหรับสินค้าส่งออกของไทยมากที่สุด 3 อันดับแรก ได้แก่ พุรีนและผลิตภัณฑ์ มูลค่า 164,787 ล้านบาท มะพร้าวและผลิตภัณฑ์ มูลค่า 26,397 ล้านบาท ลำไยและผลิตภัณฑ์ มูลค่า 23,955 ล้านบาท

**ยางธรรมชาติ** มีมูลค่าการส่งออก 212,684 ล้านบาท **ลดลง**จากปี 2565 ร้อยละ 24.26 โดยสินค้าส่งออกของไทยมากที่สุด 3 อันดับแรก ได้แก่ ยางแท่ง มูลค่า 77,938 ล้านบาท ยางผสม มูลค่า 77,342 ล้านบาท น้ำยางข้น มูลค่า 27,727 ล้านบาท

**ข้าวและผลิตภัณฑ์** มีมูลค่าการส่งออก 205,168 ล้านบาท **เพิ่มขึ้น**จากปี 2565 ร้อยละ 25.11 สำหรับสินค้าส่งออกของไทยมากที่สุด 3 อันดับแรก ได้แก่ ข้าวเจ้าขาว มูลค่า 86,292 ล้านบาท ข้าวหอมมะลิไทย มูลค่า 49,121 ล้านบาท ข้าวหนึ่ง มูลค่า 24,030 ล้านบาท

**น้ำตาลและผลิตภัณฑ์** มีมูลค่าการส่งออก 156,762 ล้านบาท **เพิ่มขึ้น**จากปี 2565 ร้อยละ 18.96 สำหรับสินค้าส่งออกของไทยมากที่สุด 3 อันดับแรก ได้แก่ น้ำตาลดิบ มูลค่า 59,373 ล้านบาท น้ำตาลทราย มูลค่า 58,683 ล้านบาท ผลิตภัณฑ์ที่ทำจากน้ำตาลทราย มูลค่า 31,308 ล้านบาท

**เนื้อไก่และผลิตภัณฑ์** มีมูลค่าการส่งออก 140,770 ล้านบาท **ลดลง**จากปี 2565 ร้อยละ 0.87 สำหรับสินค้าส่งออกของไทยมากที่สุด 2 อันดับแรก ได้แก่ ไก่ปรุงแต่ง มูลค่า 94,547 ล้านบาท เนื้อและส่วนอื่นของไก่เนื้อสดหรือแช่เย็นหรือแช่เย็นจนแข็ง มูลค่า 46,223 ล้านบาท

**มันสำปะหลังและผลิตภัณฑ์** มีมูลค่าการส่งออก 125,908 ล้านบาท **ลดลง**จากปี 2565 ร้อยละ 16.43 สำหรับสินค้าส่งออกของไทยมากที่สุด 3 อันดับแรก ได้แก่ แป้งมันสำปะหลัง มูลค่า 52,551 ล้านบาท มันเส้น มูลค่า 39,110 ล้านบาท แป้งมันสำปะหลังตัดแปรรูป มูลค่า 32,008 ล้านบาท

**ปลาและผลิตภัณฑ์** มีมูลค่าการส่งออก 111,387 ล้านบาท **ลดลง**จากปี 2565 ร้อยละ 8.52 สำหรับสินค้าส่งออกของไทยมากที่สุด 3 อันดับแรก ได้แก่ ปลาปรุงแต่ง มูลค่า 96,578 ล้านบาท เนื้อปลาแบบฟิลเล มูลค่า 7,077 ล้านบาท ปลาแช่เย็นจนแข็ง มูลค่า 3,669 ล้านบาท

**กุ้งและผลิตภัณฑ์** มีมูลค่าการส่งออก 45,887 ล้านบาท **ลดลง**จากปี 2565 ร้อยละ 13.06 สำหรับสินค้าส่งออกของไทยมากที่สุด 3 อันดับแรก ได้แก่ กุ้งปรุงแต่ง มูลค่า 38,225 ล้านบาท กุ้งสด แช่เย็นหรือแช่เย็นจนแข็ง มูลค่า 5,420 ล้านบาท กุ้งและผลิตภัณฑ์อื่น ๆ มูลค่า 2,242 ล้านบาท

**ผักและผลิตภัณฑ์** มีมูลค่าการส่งออก 33,127 ล้านบาท **เพิ่มขึ้น**จากปี 2565 ร้อยละ 9.33 สำหรับสินค้าส่งออกของไทยมากที่สุด 3 อันดับแรก ได้แก่ ข้าวโพดหวานและผลิตภัณฑ์ มูลค่า 10,533 ล้านบาท ผักอื่น สดหรือแช่เย็น มูลค่า 3,927 ล้านบาท เมล็ดพันธุ์ผัก มูลค่า 3,733 ล้านบาท

**กากและเศษที่เหลือใช้ทำอาหารสัตว์** มีมูลค่าการส่งออก 22,408 ล้านบาท **ลดลง**จากปี 2565 ร้อยละ 15.64 สำหรับสินค้าส่งออกของไทยมากที่สุด 3 อันดับแรก ได้แก่ ของปรุงแต่งชนิดที่ใช้ในการเลี้ยงสัตว์ มูลค่า 17,287 ล้านบาท กากน้ำมันและกากแข็งได้จากการสกัดน้ำมันถั่วเหลือง มูลค่า 1,675 ล้านบาท กากมันสำปะหลัง มูลค่า 1,535 ล้านบาท

### 1.3.3 การนำเข้า

ในช่วงปี 2562-2566 มูลค่าการนำเข้าสินค้าทั้งหมดของประเทศไทย มีแนวโน้ม**เพิ่มขึ้น**จาก 7,425,649 ล้านบาท ในปี 2562 เป็น 10,111,934 ล้านบาท ในปี 2566 มี**อัตราการขยายตัวเฉลี่ยต่อปีเพิ่มขึ้น** ร้อยละ 10.65 โดยมูลค่าการนำเข้าสินค้าเกษตรและผลิตภัณฑ์ที่สำคัญของไทย **เพิ่มขึ้น**จาก 510,925 ล้านบาท ในปี 2562 เป็น 724,981 ล้านบาท ในปี 2566 มี**อัตราการขยายตัวเฉลี่ยต่อปีเพิ่มขึ้น**ร้อยละ 10.68 (ตารางที่ 1.3)

ปี 2566 ประเทศไทยมีการนำเข้าสินค้าเกษตรและผลิตภัณฑ์ คิดเป็นมูลค่า 724,981 ล้านบาท **เพิ่มขึ้น**จาก 719,702 ล้านบาท ของปี 2565 **เพิ่มขึ้น**ร้อยละ 0.73 โดยมีการนำเข้าจากประเทศสหพันธ์สาธารณรัฐบราซิล มากที่สุด รองลงมา ได้แก่ สาธารณรัฐประชาชนจีน เครือรัฐออสเตรเลีย สหรัฐอเมริกา สาธารณรัฐอินเดีย สาธารณรัฐสังคมนิยมเวียดนาม สาธารณรัฐอินโดนีเซีย สาธารณรัฐแห่งสหภาพเมียนมา นิวซีแลนด์ สหพันธรัฐมาเลเซีย ตามลำดับ (ตารางที่ 1.7 และตารางที่ 1.8)

สำหรับมูลค่าการนำเข้าสินค้าเกษตรและผลิตภัณฑ์สำคัญของไทย (ตารางที่ 1.7 และตารางที่ 1.9) ได้แก่ **พืชอาหารและผลิตภัณฑ์** มีมูลค่าการนำเข้า 109,238 ล้านบาท **เพิ่มขึ้น**จากปี 2565 ร้อยละ 38.13 สินค้านำเข้าของไทยมากที่สุด 3 อันดับ ได้แก่ ข้าวสาลีดูรัม มูลค่า 46,358 ล้านบาท ผลิตภัณฑ์อาหารจากแป้ง มูลค่า 22,364 ล้านบาท ข้าวโพด มูลค่า 15,694 ล้านบาท

**ปลาและผลิตภัณฑ์** มีมูลค่าการนำเข้า 104,343 ล้านบาท **ลดลง**จากปี 2565 ร้อยละ 10.69 สินค้านำเข้าของไทยมากที่สุด 3 อันดับ ได้แก่ ปลาแซลมอนแช่แข็ง มูลค่า 69,977 ล้านบาท ปลาสดหรือแช่เย็น มูลค่า 13,829 ล้านบาท ปลาปรุงแต่ง มูลค่า 10,207 ล้านบาท

**กากและเศษที่เหลือใช้ทำอาหารสัตว์** มีมูลค่าการนำเข้า 89,179 ล้านบาท **เพิ่มขึ้น**จากปี 2565 ร้อยละ 9.86 สินค้านำเข้าของไทยมากที่สุด 3 อันดับ ได้แก่ กากน้ำมันและกากแข็งที่ได้จากการสกัดน้ำมันถั่วเหลือง มูลค่า 62,063 ล้านบาท ของปรุงแต่งชนิดที่ใช้ในการเลี้ยงสัตว์ มูลค่า 14,568 ล้านบาท กากเมล็ดพืชน้ำมันและกากอื่น มูลค่า 9,793 ล้านบาท

**พืชน้ำมัน** มีมูลค่าการนำเข้า 74,332 ล้านบาท **ลดลง**จากปี 2565 ร้อยละ 0.73 สินค้านำเข้าของไทยมากที่สุด 3 อันดับ ได้แก่ ถั่วเหลือง มูลค่า 69,955 ล้านบาท ถั่วลิสง มูลค่า 2,096 ล้านบาท เมล็ดพืชน้ำมัน มูลค่า 1,296 ล้านบาท

**ผลไม้และผลิตภัณฑ์** มีมูลค่าการนำเข้า 51,333 ล้านบาท **เพิ่มขึ้น**จากปี 2565 ร้อยละ 0.80 สินค้านำเข้าของไทยมากที่สุด 3 อันดับ ได้แก่ องุ่นและผลิตภัณฑ์ มูลค่า 10,959 ล้านบาท ผลไม้สดหรือแช่เย็นจนแข็ง มูลค่า 8,472 ล้านบาท แอปเปิ้ลและผลิตภัณฑ์ มูลค่า 8,407 ล้านบาท

**ผลิตภัณฑ์อาหารอื่น ๆ** มีมูลค่านำเข้า 34,077 ล้านบาท **ลดลง**จากปี 2565 ร้อยละ 7.62 สินค้านำเข้าของไทยมากที่สุด 3 อันดับ ได้แก่ ของปรุงรสและปรุงกลิ่นอื่น 27,347 ล้านบาท น้ำซอสและเครื่องปรุง 2,849 ล้านบาท กะทิ มูลค่า 1,736 ล้านบาท

**ผักและผลิตภัณฑ์** มีมูลค่าการนำเข้า 31,263 ล้านบาท **เพิ่มขึ้น**จากปี 2565 ร้อยละ 10.22 สินค้านำเข้าของไทยมากที่สุด 3 อันดับ ได้แก่ ผักอื่นสดหรือแช่เย็น มูลค่า 12,978 ล้านบาท มันฝรั่ง มูลค่า 6,646 ล้านบาท เห็ดแห้ง มูลค่า 3,234 ล้านบาท

**นมและผลิตภัณฑ์** มีมูลค่าการนำเข้า 29,546 ล้านบาท **ลดลง**จากปี 2565 ร้อยละ 11.00 สินค้านำเข้าของไทยมากที่สุด 3 อันดับ ได้แก่ นมผงและครีมผงที่เติมน้ำตาลหรือสารทำให้หวานอื่น มูลค่า 8,938 ล้านบาท นมผงขาดมันเนย 7,901 ล้านบาท เนยแข็งและเคิร์ด มูลค่า 4,131 ล้านบาท

**เครื่องดื่ม** มีมูลค่าการนำเข้า 17,784 ล้านบาท **เพิ่มขึ้น**จากปี 2565 ร้อยละ 4.48

**ฝ้ายที่ยังไม่ได้สาวหรือหวี** มีมูลค่าการนำเข้า 8,559 ล้านบาท **ลดลง**จากปี 2565 ร้อยละ 54.84

ตารางที่ 1.1 ผลิตภัณฑ์มวลรวมในประเทศ ปี 2562-2566

หน่วย: ล้านบาท

รายการ	ปี					สัดส่วน (ร้อยละ) ปี 66	เพิ่ม/ลด (ร้อยละ) ปี 65-66	อัตราการขยายตัว (ร้อยละ) ปี 62-66
	2562	2563	2564	2565	2566			
<b>ณ ราคาประจำปี</b>								
ผลิตภัณฑ์มวลรวมในประเทศ	1,372,848	1,362,979	1,407,097	1,516,169	1,537,031	8.58	1.38	2.91
ภาคการเกษตร								
ผลิตภัณฑ์มวลรวมในประเทศ	15,516,326	14,298,312	14,781,514	15,861,846	16,385,007	91.42	3.30	1.53
นอกภาคการเกษตร								
ผลิตภัณฑ์มวลรวมในประเทศ	16,889,174	15,661,291	16,188,611	17,378,015	17,922,038	100.00	3.13	1.64
<b>แบบปริมาณลูกโซ่</b>								
ผลิตภัณฑ์มวลรวมในประเทศ	670,375	649,198	663,776	680,281	693,834	--	1.99	0.89
ภาคการเกษตร								
ผลิตภัณฑ์มวลรวมในประเทศ	10,339,413	9,687,425	9,833,088	10,075,029	10,264,159	--	1.88	-0.12
นอกภาคการเกษตร								
ผลิตภัณฑ์มวลรวมในประเทศ	10,919,319	10,258,696	10,419,571	10,676,181	10,877,668	--	1.89	-0.03

ที่มา: สำนักงานสภาพัฒนาการเศรษฐกิจและสังคมแห่งชาติ

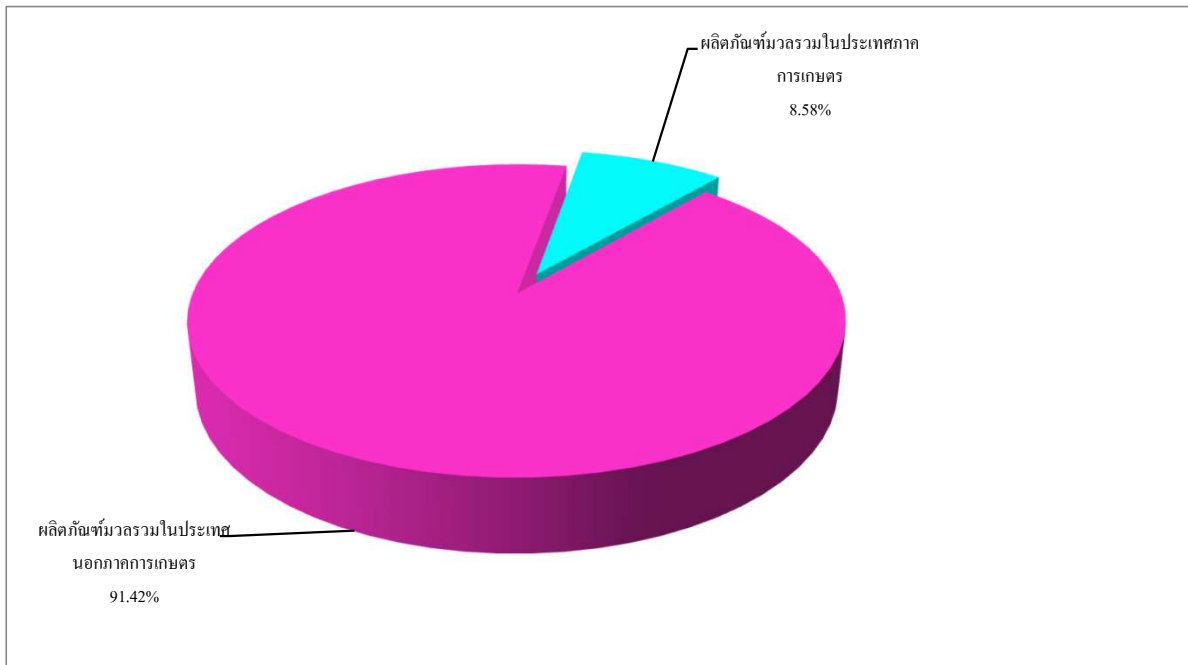

แผนภูมิที่ 1.1 สัดส่วนผลิตภัณฑ์มวลรวมในประเทศ ปี 2566 ณ ราคาประจำปี

ตารางที่ 1.2 จำนวนประชากร จำนวนแรงงานภาคการเกษตร และนอกภาคการเกษตร ปี 2562-2566

หน่วย: ล้านคน

รายการ	ปี					สัดส่วน (ร้อยละ) ปี 66	เพิ่ม/ลด (ร้อยละ) ปี 65-66	อัตราการขยายตัว (ร้อยละ) ปี 62-66
	2562	2563	2564	2565	2566			
จำนวนประชากร <sup>1/</sup>	66.55	66.19	66.17	66.09	66.05	100.00	-0.06	-0.17
จำนวนประชากรภาคการเกษตร	29.82	31.36	31.09	30.65	29.60	44.81	-3.43	-0.38
จำนวนประชากรนอกภาคการเกษตร	36.73	34.83	35.08	35.44	36.45	55.19	2.85	0.02
จำนวนแรงงาน <sup>2/</sup>	38.18	39.19	38.70	39.90	40.45	100.00	1.38	1.34
จำนวนแรงงานภาคการเกษตร	20.55	21.15	20.98	20.53	19.72	48.75	-3.95	-1.12
จำนวนแรงงานนอกภาคการเกษตร	17.63	18.04	17.72	19.37	20.73	51.25	7.02	4.03

ที่มา: <sup>1/</sup> กรมการปกครอง

<sup>2/</sup> สำนักงานสถิติแห่งชาติ

หมายเหตุ: 1. จำนวนประชากรภาคการเกษตร คำนวณจากข้อมูลเฉพาะจำนวนครัวเรือนเกษตรกรที่ขึ้นทะเบียน (ทะเบียนเกษตรกรกรกลาง Farmer ONE)

คุณสมบัติของครัวเรือนเกษตรกรจากการสำรวจภาวะเศรษฐกิจสังคมครัวเรือนและแรงงานเกษตร

2. จำนวนแรงงานภาคการเกษตร คำนวณจากข้อมูลเฉพาะจำนวนครัวเรือนเกษตรกรที่ขึ้นทะเบียน (ทะเบียนเกษตรกรกรกลาง Farmer ONE)

คุณสมบัติของแรงงานจากการสำรวจภาวะเศรษฐกิจสังคมครัวเรือนและแรงงานเกษตร

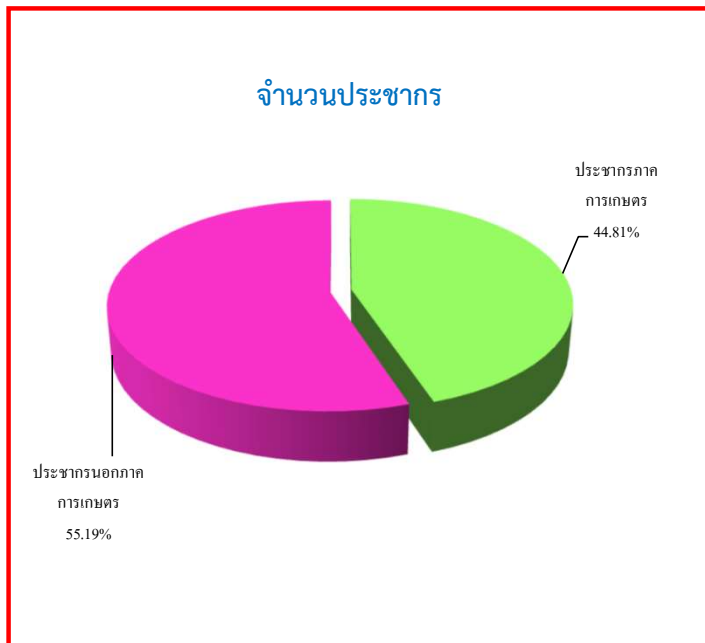

แผนภูมิที่ 1.2 สัดส่วนจำนวนประชากร จำนวนแรงงานภาคการเกษตร และนอกภาคการเกษตร ปี 2566

ตารางที่ 1.3 มูลค่าสินค้าส่งออก สินค้านำเข้า และดุลการค้า ปี 2562-2566

หน่วย: ล้านบาท

รายการ	ปี					เพิ่ม/ลด (ร้อยละ) ปี 65-66	อัตราการขยายตัว (ร้อยละ) ปี 62-66
	2562	2563	2564	2565	2566		
สินค้าส่งออกทั้งหมด	7,618,889	7,178,237	8,563,459	9,946,319	9,794,849	-1.52	8.64
สินค้าเกษตรและผลิตภัณฑ์	1,317,937	1,290,048	1,503,024	1,817,888	1,781,152	-2.02	9.92
สินค้าเกษตรและอาหาร	1,103,210	1,084,262	1,228,652	1,503,592	1,536,029	2.16	10.39
สินค้าเกษตรเพื่ออุตสาหกรรม	214,727	205,786	274,372	314,296	245,123	-22.01	7.13
การเกษตร							
สินค้านอกภาคการเกษตร	6,300,952	5,888,189	7,060,435	8,128,431	8,013,697	-1.41	8.36
สินค้าส่งกลับออกนอกประเทศทั้งหมด	9,512	5,331	5,481	10,753	14,159	31.67	16.15
สินค้าเกษตรและผลิตภัณฑ์	680	432	596	564	714	26.60	3.71
สินค้าเกษตรและอาหาร	667	427	593	564	706	25.18	4.00
สินค้าเกษตรเพื่ออุตสาหกรรม	13	5	3	--	8		
การเกษตร							
สินค้านอกภาคการเกษตร	8,832	4,899	4,885	10,189	13,445	31.96	17.03
สินค้านำเข้าทั้งหมด	7,425,649	6,476,267	8,540,763	9,606,863	10,111,934	5.26	10.65
สินค้าเกษตรและผลิตภัณฑ์	510,925	525,184	604,194	719,702	724,981	0.73	10.68
สินค้าเกษตรและอาหาร	493,177	513,631	587,586	694,604	710,789	2.33	10.88
สินค้าเกษตรเพื่ออุตสาหกรรม	17,748	11,553	16,608	25,098	14,192	-43.45	3.34
การเกษตร							
สินค้านอกภาคการเกษตร	6,914,724	5,951,083	7,936,569	8,887,161	9,386,953	5.62	10.65
ดุลการค้า	202,752	707,301	28,177	350,209	-302,926	--	--
สินค้าเกษตรและผลิตภัณฑ์	807,692	765,296	899,426	1,098,750	1,056,885	--	--
สินค้าเกษตรและอาหาร	610,700	571,058	641,659	809,552	825,946	--	--
สินค้าเกษตรเพื่ออุตสาหกรรม	196,992	194,238	257,767	289,198	230,939	--	--
การเกษตร						--	--
สินค้านอกภาคการเกษตร	-604,940	-57,995	-871,249	-748,541	-1,359,811	--	--

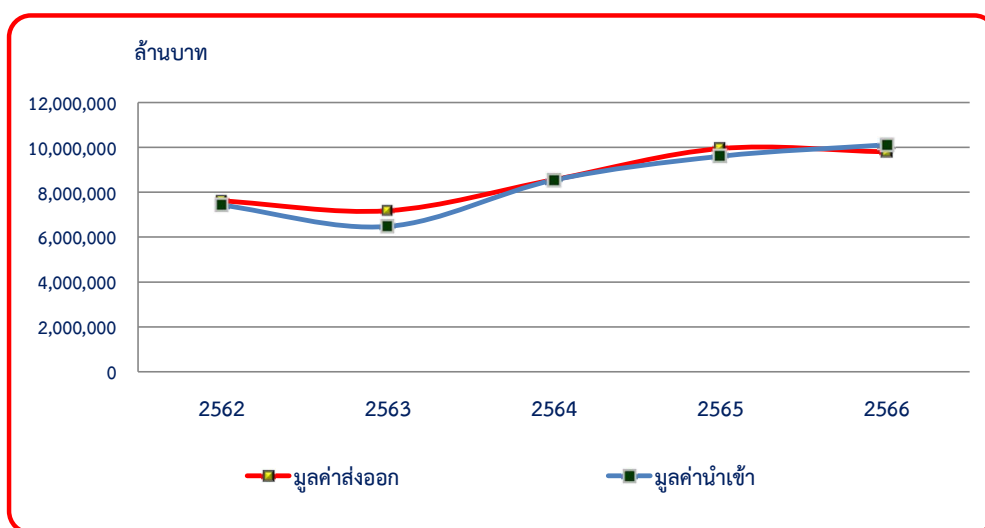

แผนภูมิที่ 1.3 มูลค่าสินค้าส่งออก-นำเข้าทั้งหมด ปี 2562-2566

ตารางที่ 1.4 มูลค่าการส่งออกสินค้าเกษตรและผลิตภัณฑ์ที่สำคัญ ปี 2562-2566

หน่วย: ล้านบาท

รายการ	ปี					สัดส่วน (ร้อยละ) ปี 66	เพิ่ม/ลด (ร้อยละ) ปี 65-66	อัตราการขยายตัว (ร้อยละ) ปี 62-66
	2562	2563	2564	2565	2566			
รวม	1,317,937	1,290,048	1,503,024	1,817,888	1,781,152	100.00	-2.02	9.92
ผลไม้และผลิตภัณฑ์	167,330	182,359	252,161	265,356	302,968	17.01	14.17	16.91
ยางธรรมชาติ	190,650	181,992	246,940	280,813	212,684	11.94	-24.26	6.74
ข้าวและผลิตภัณฑ์	151,052	137,937	132,699	163,996	205,168	11.52	25.11	8.17
น้ำตาลและผลิตภัณฑ์	107,711	70,649	65,329	131,780	156,762	8.80	18.96	14.73
เนื้อไก่และผลิตภัณฑ์	105,029	103,892	102,542	141,999	140,770	7.90	-0.87	9.40
มันสำปะหลังและผลิตภัณฑ์	79,829	82,346	123,001	150,669	125,908	7.07	-16.43	16.36
ปลาและผลิตภัณฑ์	106,858	111,665	98,706	121,758	111,387	6.25	-8.52	1.71
กุ้งและผลิตภัณฑ์	52,207	45,046	50,094	52,783	45,887	2.58	-13.06	-0.99
ผักและผลิตภัณฑ์	26,813	26,839	28,655	30,299	33,127	1.86	9.33	5.59
กากและเศษที่เหลือจากอุตสาหกรรม ผลิตอาหาร อาหารที่จัดทำไว้ สำหรับเลี้ยงสัตว์	18,145	19,819	25,041	26,561	22,408	1.26	-15.64	4.37
อื่น ๆ	312,313	327,504	377,856	451,874	424,083	23.81	-6.15	9.79

ที่มา: สำนักงานเศรษฐกิจการเกษตร โดยความร่วมมือจากกรมศุลกากร

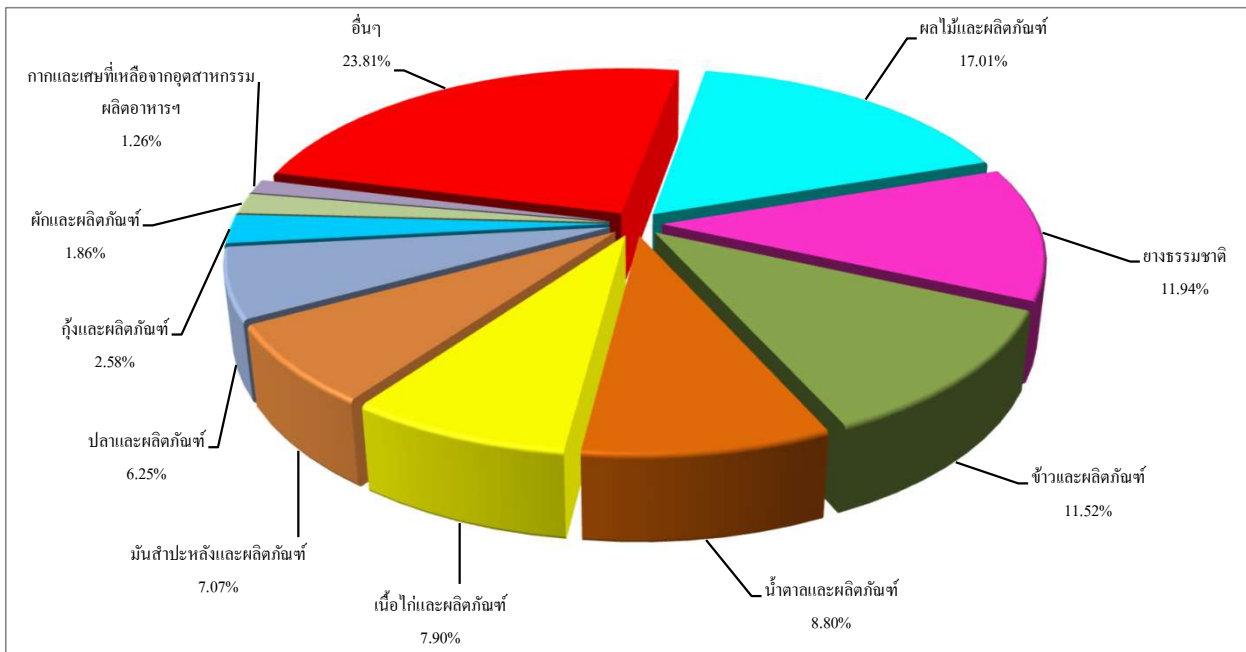

แผนภูมิที่ 1.4 สัดส่วนมูลค่าการส่งออกสินค้าเกษตรและผลิตภัณฑ์ที่สำคัญ ปี 2566



ตารางที่ 1.5 มูลค่าการส่งออกสินค้าเกษตรและผลิตภัณฑ์ไปประเทศที่สำคัญ ปี 2562-2566

หน่วย: ล้านบาท

ประเทศ	ปี					สัดส่วน (ร้อยละ) ปี 66	เพิ่ม/ลด (ร้อยละ) ปี 65-66	อัตราการขยายตัว (ร้อยละ) ปี 62-66
	2562	2563	2564	2565	2566			
รวม	1,317,937	1,290,048	1,503,024	1,817,888	1,781,152	100.00	-2.02	9.92
สาธารณรัฐประชาชนจีน	281,577	315,324	444,365	507,545	534,584	30.01	5.33	19.22
ญี่ปุ่น	155,585	145,716	154,028	179,050	169,746	9.53	-5.20	3.88
สหรัฐอเมริกา	128,478	142,390	150,393	173,581	153,059	8.59	-11.82	5.64
สาธารณรัฐอินโดนีเซีย	51,232	36,498	34,371	63,354	80,009	4.49	26.29	15.52
สหพันธรัฐมาเลเซีย	56,204	52,266	72,135	84,358	76,916	4.32	-8.82	11.70
ราชอาณาจักรกัมพูชา	44,105	48,329	45,273	51,577	53,378	3.00	3.49	4.57
สาธารณรัฐเกาหลี	34,189	27,499	34,436	54,646	50,163	2.82	-8.20	15.64
สาธารณรัฐอินเดีย	16,359	13,908	36,364	57,868	46,591	2.62	-19.49	42.18
สาธารณรัฐฟิลิปปินส์	24,066	21,056	23,727	34,620	44,981	2.53	29.93	19.10
สาธารณรัฐสังคมนิยมเวียดนาม	62,604	60,850	48,589	48,104	42,916	2.41	-10.78	-9.43
อื่น ๆ	463,538	426,212	459,343	563,185	528,809	29.68	-6.10	5.57

ที่มา: สำนักงานเศรษฐกิจการเกษตร โดยความร่วมมือจากกรมศุลกากร

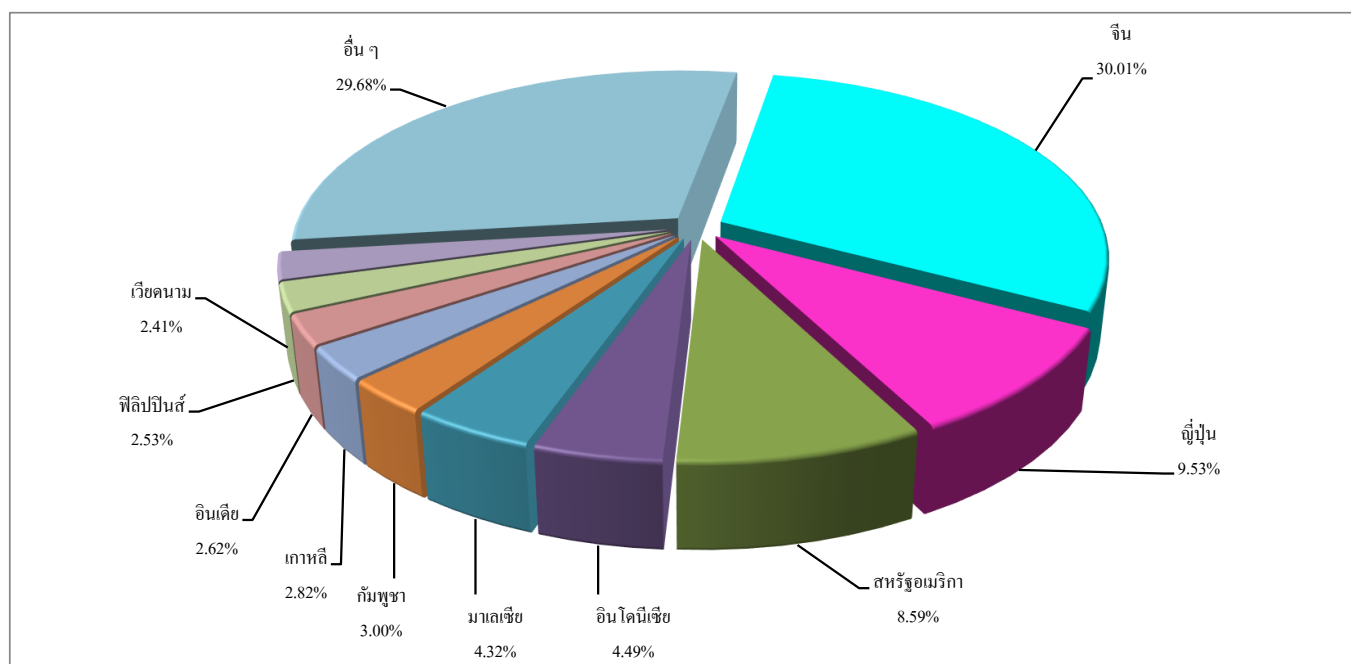

แผนภูมิที่ 1.5 สัดส่วนมูลค่าการส่งออกสินค้าเกษตรและผลิตภัณฑ์ไปประเทศที่สำคัญ ปี 2566

ตารางที่ 1.6 มูลค่าการส่งออกสินค้าเกษตรและผลิตภัณฑ์ที่สำคัญ ปี 2562-2566

หน่วย: ล้านบาท

รายการ	ปี					เพิ่ม/ลด (ร้อยละ) ปี 65-66	อัตราการขยายตัว (ร้อยละ) ปี 62-66
	2562	2563	2564	2565	2566		
<b>รวม</b>	<b>1,317,937</b>	<b>1,290,048</b>	<b>1,503,024</b>	<b>1,817,888</b>	<b>1,781,152</b>	<b>-2.02</b>	<b>9.92</b>
<b>1. ผลไม้และผลิตภัณฑ์</b>	<b>167,330</b>	<b>182,359</b>	<b>252,161</b>	<b>265,356</b>	<b>302,968</b>	<b>14.17</b>	<b>16.91</b>
ทุเรียนและผลิตภัณฑ์	51,181	72,566	119,148	125,819	164,787	30.97	33.49
มะพร้าวและผลิตภัณฑ์	4,645	5,756	9,708	20,206	26,397	30.64	60.49
ลำไยและผลิตภัณฑ์	30,475	24,730	31,325	25,850	23,955	-7.33	-4.28
ผลไม้อื่น ๆ และผลิตภัณฑ์	81,029	79,307	91,980	93,481	87,829	-6.05	3.31
<b>2. ยางธรรมชาติ</b>	<b>190,650</b>	<b>181,992</b>	<b>246,940</b>	<b>280,813</b>	<b>212,684</b>	<b>-24.26</b>	<b>6.74</b>
ยางแท่ง	67,196	47,847	90,108	97,348	77,938	-19.94	10.59
ยางผสม	54,373	65,538	60,172	92,583	77,342	-16.46	11.07
น้ำยางข้น	35,588	39,479	49,020	47,642	27,727	-41.80	-3.06
ยางธรรมชาติอื่น ๆ	33,493	29,128	47,640	43,240	29,677	-31.37	1.54
<b>3. ข้าวและผลิตภัณฑ์</b>	<b>151,052</b>	<b>137,937</b>	<b>132,699</b>	<b>163,996</b>	<b>205,168</b>	<b>25.11</b>	<b>8.17</b>
ข้าวเจ้าขาว	40,550	28,622	34,955	54,885	86,292	57.22	24.13
ข้าวหอมมะลิไทย	45,677	45,285	36,402	43,138	49,121	13.87	0.97
ข้าวเหนียว	27,621	21,160	21,154	22,335	24,030	7.59	-2.22
ข้าวและผลิตภัณฑ์อื่น ๆ	37,204	42,870	40,188	43,638	45,725	4.78	4.40
<b>4. น้ำตาลและผลิตภัณฑ์</b>	<b>107,711</b>	<b>70,649</b>	<b>65,329</b>	<b>131,780</b>	<b>156,762</b>	<b>18.96</b>	<b>14.73</b>
น้ำตาลดิบ	53,632	28,252	21,458	53,226	59,373	11.55	8.73
น้ำตาลทราย	42,527	27,628	28,262	54,856	58,683	6.98	14.22
ผลิตภัณฑ์ที่ทำจากน้ำตาล	3,587	8,220	9,697	16,371	31,308	91.24	65.24
น้ำตาลและผลิตภัณฑ์อื่น ๆ	7,965	6,549	5,912	7,327	7,398	0.97	-0.35
<b>5. เนื้อไก่และผลิตภัณฑ์</b>	<b>105,029</b>	<b>103,892</b>	<b>102,542</b>	<b>141,999</b>	<b>140,770</b>	<b>-0.87</b>	<b>9.40</b>
ไก่ปรุงแต่ง บรรจุภาชนะที่อากาศผ่าน เข้าออกไม่ได้	80,300	75,559	73,713	101,922	94,547	-7.24	6.46
เนื้อและส่วนอื่นของไก่เนื้อสดหรือ แช่เย็นหรือแช่เย็นจนแข็ง	24,729	28,333	28,829	40,077	46,223	15.34	17.33
<b>6. มันสำปะหลังและผลิตภัณฑ์</b>	<b>79,829</b>	<b>82,346</b>	<b>123,001</b>	<b>150,669</b>	<b>125,908</b>	<b>-16.43</b>	<b>16.36</b>
แป้งมันสำปะหลัง	38,512	36,106	53,364	63,658	52,551	-17.45	12.62
มันเส้น	16,278	21,425	41,338	51,839	39,110	-24.55	30.17
แป้งมันสำปะหลังตัดแปรร	23,785	23,395	26,789	33,104	32,008	-3.31	9.87
มันสำปะหลังและผลิตภัณฑ์อื่น ๆ	1,254	1,420	1,510	2,068	2,239	8.27	16.59

ตารางที่ 1.6 มูลค่าการส่งออกสินค้าเกษตรและผลิตภัณฑ์ที่สำคัญ ปี 2562-2566 (ต่อ)

หน่วย: ล้านบาท

รายการ	ปี					เพิ่ม/ลด	อัตราการขยายตัว
	2562	2563	2564	2565	2566	(ร้อยละ) ปี 65-66	(ร้อยละ) ปี 62-66
<b>7. ปลาและผลิตภัณฑ์</b>	<b>106,858</b>	<b>111,665</b>	<b>98,706</b>	<b>121,758</b>	<b>111,387</b>	<b>-8.52</b>	<b>1.71</b>
ปลาปรุงแต่ง	91,130	96,535	83,302	104,836	96,578	-7.88	2.01
เนื้อปลาแบบฟิลเลและเนื้อปลาแบบอื่น (จะบดหรือไม่ก็ตาม) สด หรือ แช่เย็น หรือแช่เย็นจนแข็ง	7,741	6,512	7,221	8,455	7,077	-16.30	0.82
ปลาแช่เย็นจนแข็ง ไม่รวมเนื้อปลาแบบ ฟิลเลและแบบอื่น	3,463	4,066	3,563	4,188	3,669	-12.39	1.46
ปลาอื่น ๆ และผลิตภัณฑ์	4,524	4,552	4,620	4,279	4,063	-5.05	-2.73
<b>8. กุ้งและผลิตภัณฑ์</b>	<b>52,207</b>	<b>45,046</b>	<b>50,094</b>	<b>52,783</b>	<b>45,887</b>	<b>-13.06</b>	<b>-0.99</b>
กุ้งปรุงแต่ง	25,831	23,775	26,073	44,589	38,225	-14.27	15.17
กุ้ง สด แช่เย็นหรือแช่เย็นจนแข็ง	22,581	19,477	21,859	6,168	5,420	-12.13	-32.99
กุ้งและผลิตภัณฑ์อื่น ๆ	3,795	1,794	2,162	2,026	2,242	10.66	-8.89
<b>9. ผักและผลิตภัณฑ์</b>	<b>26,813</b>	<b>26,839</b>	<b>28,655</b>	<b>30,299</b>	<b>33,127</b>	<b>9.33</b>	<b>5.59</b>
ข้าวโพดหวานและผลิตภัณฑ์	7,081	7,542	7,710	8,134	10,533	29.49	9.09
ผักอื่น สดหรือแช่เย็น	3,221	2,950	4,807	4,455	3,927	-11.85	8.42
เมล็ดพันธุ์ผัก	3,305	3,387	3,628	4,054	3,733	-7.92	4.32
ผักและผลิตภัณฑ์อื่น ๆ	13,206	12,960	12,510	13,656	14,934	9.36	3.03
<b>10. กากและเศษที่เหลือจากอุตสาหกรรม ผลิตอาหาร อาหารที่จัดทำไว้สำหรับ เลี้ยงสัตว์</b>	<b>18,145</b>	<b>19,819</b>	<b>25,041</b>	<b>26,561</b>	<b>22,408</b>	<b>-15.64</b>	<b>7.41</b>
ของปรุงแต่งชนิดที่ใช้ในการเลี้ยงสัตว์	15,417	17,347	20,111	20,473	17,287	-15.56	4.03
กากน้ำมันและกากแข็ง ได้จากการสกัด น้ำมันถั่วเหลือง	706	667	1,855	2,132	1,675	-21.44	33.51
กากมันสำปะหลัง	1,127	838	1,628	2,207	1,535	-30.45	17.19
กากและเศษที่เหลือใช้ทำอาหารสัตว์อื่น ๆ	895	967	1,447	1,749	1,911	9.26	23.49
<b>สินค้าเกษตรอื่น ๆ</b>	<b>312,313</b>	<b>327,504</b>	<b>377,856</b>	<b>451,874</b>	<b>424,083</b>	<b>-6.15</b>	<b>9.79</b>

ที่มา: สำนักงานเศรษฐกิจการเกษตร โดยความร่วมมือจากกรมศุลกากร

ตารางที่ 1.7 มูลค่าการนำเข้าสินค้าเกษตรและผลิตภัณฑ์ที่สำคัญ ปี 2562-2566

หน่วย: ล้านบาท

รายการ	ปี					สัดส่วน (ร้อยละ) ปี 66	เพิ่ม/ลด (ร้อยละ) ปี 65-66	อัตราการขยายตัว (ร้อยละ) ปี 62-66
	2562	2563	2564	2565	2566			
รวม	510,925	525,184	604,194	719,702	724,981	100.00	0.73	10.68
พืชอาหารและผลิตภัณฑ์	60,751	68,807	77,098	79,086	109,238	15.07	38.13	14.03
ปลาและผลิตภัณฑ์	90,445	89,048	89,594	116,836	104,343	14.39	-10.69	5.73
กากและเศษที่เหลือจากอุตสาหกรรมผลิตอาหาร อาหารที่จัดทำไว้สำหรับเลี้ยงสัตว์	62,726	55,111	69,730	81,173	89,179	12.30	9.86	11.53
พืชน้ำมัน	43,257	55,117	77,153	74,882	74,332	10.25	-0.73	14.90
ผลไม้และผลิตภัณฑ์	34,070	40,285	41,967	50,927	51,333	7.09	0.80	11.12
ผลิตภัณฑ์อาหารอื่น ๆ	26,253	30,328	33,707	36,889	34,077	4.70	-7.62	7.44
ผักและผลิตภัณฑ์	26,603	21,373	21,766	28,365	31,263	4.31	10.22	6.25
นมและผลิตภัณฑ์	20,532	21,101	25,141	33,199	29,546	4.08	-11.00	12.54
เครื่องดื่ม	13,510	10,431	9,867	17,021	17,784	2.45	4.48	10.95
ฝ้ายที่ยังไม่ได้สาวหรือหวี	12,248	6,889	10,353	18,952	8,559	1.18	-54.84	3.00
อื่น ๆ	120,530	126,694	147,818	182,372	175,327	24.18	-3.86	11.78

ที่มา: สำนักงานเศรษฐกิจการเกษตร โดยความร่วมมือจากกรมศุลกากร

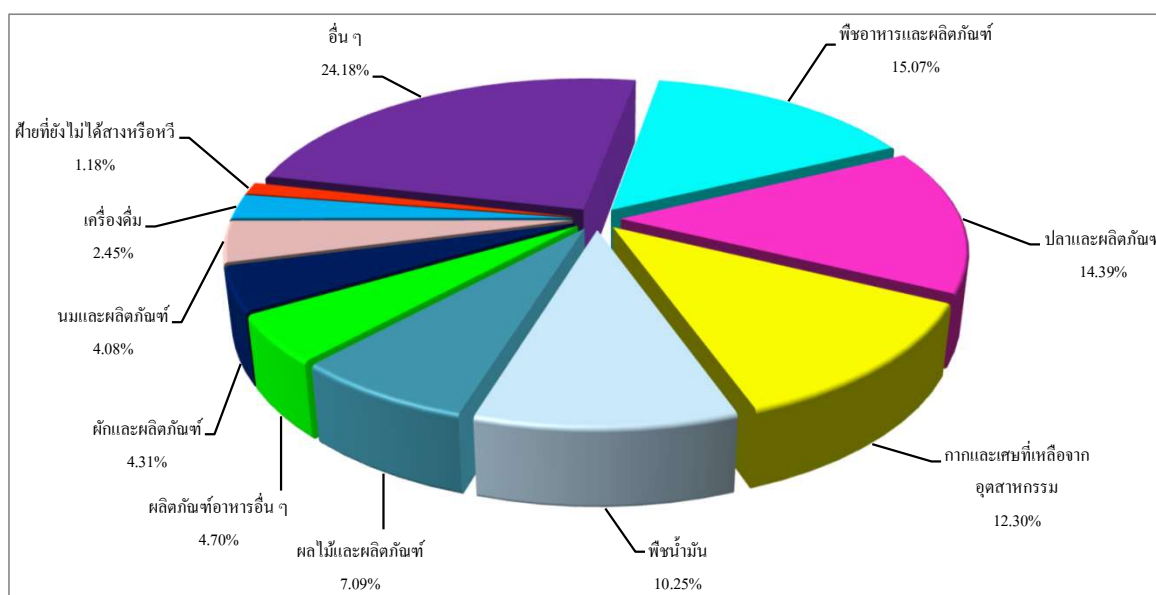

แผนภูมิที่ 1.6 สัดส่วนมูลค่าการนำเข้าสินค้าเกษตรและผลิตภัณฑ์ที่สำคัญ ปี 2566

ตารางที่ 1.8 มูลค่าการนำเข้าสินค้าเกษตรและผลิตภัณฑ์จากประเทศที่สำคัญ ปี 2562-2566

หน่วย: ล้านบาท

ประเทศ	ปี					สัดส่วน (ร้อยละ) ปี 66	เพิ่ม/ลด (ร้อยละ) ปี 65-66	อัตราการขยายตัว (ร้อยละ) ปี 62-66
	2562	2563	2564	2565	2566			
รวม	510,925	525,184	604,194	719,702	724,981	100.00	0.73	10.68
สหพันธ์สาธารณรัฐบราซิล	48,195	62,614	96,174	117,266	121,888	16.81	3.94	28.19
สาธารณรัฐประชาชนจีน	68,613	69,423	73,339	93,691	95,105	13.12	1.51	10.00
เครือรัฐออสเตรเลีย	18,924	21,893	36,497	42,686	54,742	7.55	28.24	32.21
สหรัฐอเมริกา	67,931	58,137	58,280	56,530	49,349	6.81	-12.70	-6.45
สาธารณรัฐอินเดีย	19,063	15,873	24,029	34,585	35,390	4.88	2.33	22.34
สาธารณรัฐสังคมนิยมเวียดนาม	22,269	24,459	25,469	34,558	32,714	4.51	-5.34	11.79
สาธารณรัฐอินโดนีเซีย	18,665	24,944	26,779	28,013	26,999	3.72	-3.62	8.92
สาธารณรัฐแห่งสหภาพเมียนมา	14,872	19,079	24,431	29,408	26,996	3.72	-8.20	17.65
นิวซีแลนด์	16,030	16,254	18,390	24,924	22,064	3.04	-11.47	11.25
สหพันธรัฐมาเลเซีย	15,868	17,416	18,314	21,739	20,470	2.82	-5.84	7.58
อื่น ๆ	200,495	195,092	202,492	236,302	239,264	33.02	1.25	5.60

ที่มา: สำนักงานเศรษฐกิจการเกษตร โดยความร่วมมือจากกรมศุลกากร

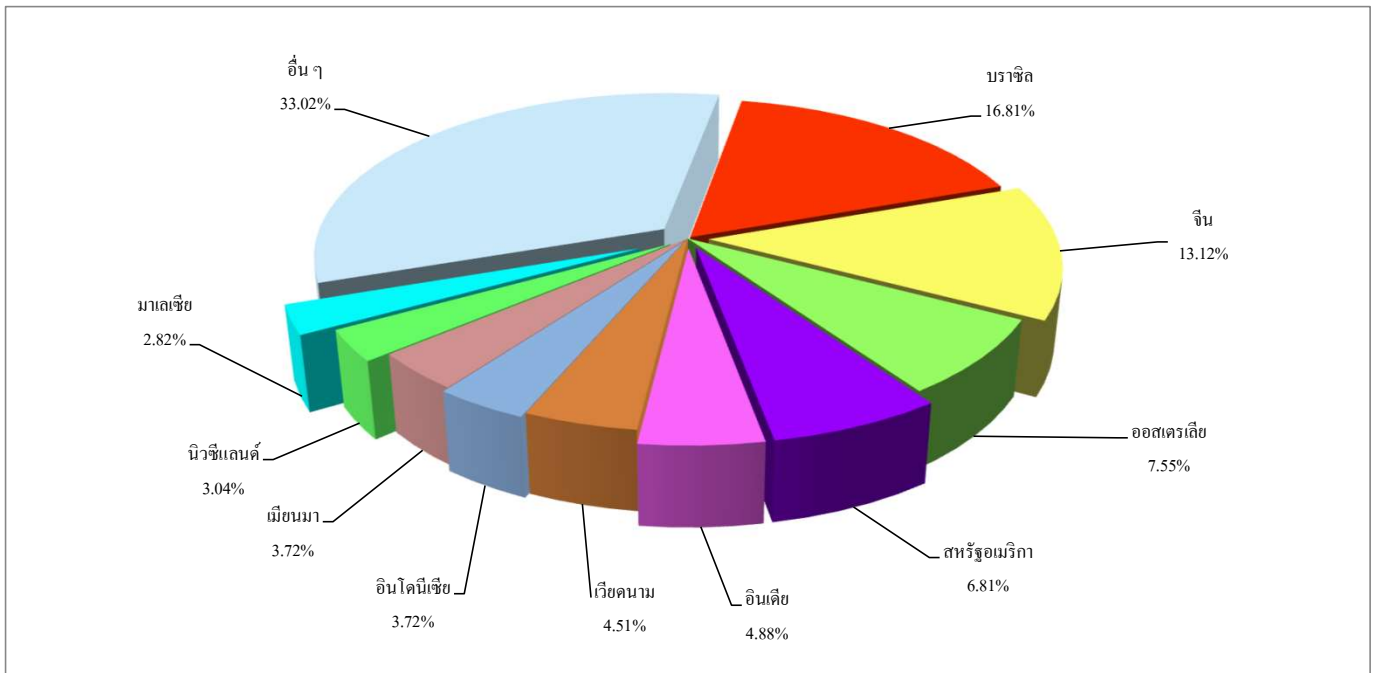

แผนภูมิที่ 1.7 สัดส่วนมูลค่าการนำเข้าสินค้าเกษตรและผลิตภัณฑ์จากประเทศที่สำคัญ ปี 2566

ตารางที่ 1.9 มูลค่าการนำเข้าสินค้าเกษตรและผลิตภัณฑ์ที่สำคัญ ปี 2562-2566

หน่วย: ล้านบาท

รายการ	ปี					เพิ่ม/ลด (ร้อยละ) ปี 65-66	อัตราการขยายตัว (ร้อยละ) ปี 62-66
	2562	2563	2564	2565	2566		
<b>รวม</b>	<b>510,925</b>	<b>525,184</b>	<b>604,194</b>	<b>719,702</b>	<b>724,981</b>	<b>0.73</b>	<b>10.68</b>
<b>1. พืชอาหารและผลิตภัณฑ์</b>	<b>60,751</b>	<b>68,807</b>	<b>77,098</b>	<b>79,086</b>	<b>109,238</b>	<b>38.13</b>	<b>14.03</b>
ข้าวสาลีดูรัม	24,744	24,585	26,086	23,843	46,358	94.43	13.03
ผลิตภัณฑ์อาหารจากแป้ง	17,381	18,509	19,034	22,543	22,364	-0.79	7.26
ข้าวโพด	5,003	8,948	13,068	15,577	15,964	2.48	33.31
พืชอาหารและผลิตภัณฑ์อื่น ๆ	13,623	16,765	18,910	17,123	24,552	43.39	12.74
<b>2. ปลาและผลิตภัณฑ์</b>	<b>90,445</b>	<b>89,048</b>	<b>89,594</b>	<b>116,836</b>	<b>104,343</b>	<b>-10.69</b>	<b>5.73</b>
ปลาแช่เย็นจนแข็ง ไม่รวมเนื้อปลาแบบฟิลเล และแบบอื่น	64,245	64,444	61,334	78,800	69,977	-11.20	3.79
ปลาสดหรือแช่เย็น ไม่รวมเนื้อปลาแบบฟิลเล และปลาแบบอื่น	9,371	9,507	12,499	14,463	13,829	-4.38	12.73
ปลาปรุงแต่ง	7,138	6,912	6,277	10,161	10,207	0.45	11.63
ปลาและผลิตภัณฑ์อื่น ๆ	9,691	8,185	9,484	13,412	10,330	-22.98	6.41
<b>3. กากและเศษที่เหลือจากอุตสาหกรรมผลิตอาหาร อาหารที่จัดทำไว้สำหรับเลี้ยงสัตว์</b>	<b>62,726</b>	<b>55,111</b>	<b>69,730</b>	<b>81,173</b>	<b>89,179</b>	<b>9.86</b>	<b>11.53</b>
กากน้ำมันและกากแข็ง ได้จากการสกัดน้ำมันถั่วเหลือง	38,848	31,688	44,351	57,197	62,063	8.51	16.50
ของปรุงแต่งชนิดที่ใช้ในการเลี้ยงสัตว์	11,864	12,511	14,938	15,076	14,568	-3.37	6.15
กากเมล็ดพืชน้ำมันและกากอื่น	9,660	8,603	8,339	7,283	9,793	34.46	-1.38
กากและเศษที่เหลือใช้ทำอาหารสัตว์อื่น ๆ	2,354	2,309	2,102	1,617	2,755	70.38	-0.42
<b>4. พืชน้ำมัน</b>	<b>43,257</b>	<b>55,117</b>	<b>77,153</b>	<b>74,882</b>	<b>74,332</b>	<b>-0.73</b>	<b>14.90</b>
ถั่วเหลือง	39,513	50,493	72,611	70,512	69,955	-0.79	15.91
ถั่วลิสง	2,052	2,131	2,010	2,033	2,096	3.10	-0.05
เมล็ดพืชน้ำมันอื่น	753	959	969	1,115	1,296	16.23	13.16
พืชน้ำมันอื่น ๆ	939	1,534	1,563	1,222	985	-19.39	-1.31
<b>5. ผลไม้และผลิตภัณฑ์</b>	<b>34,070</b>	<b>40,285</b>	<b>41,967</b>	<b>50,927</b>	<b>51,333</b>	<b>0.80</b>	<b>11.12</b>
องุ่นและผลิตภัณฑ์	5,570	5,582	6,534	9,810	10,959	11.71	21.14
ผลไม้สดหรือแช่เย็นจนแข็ง	5,733	6,044	6,461	8,208	8,472	3.22	11.48
แอปเปิ้ลและผลิตภัณฑ์	6,730	8,211	8,646	9,046	8,407	-7.06	5.57
ผลไม้และผลิตภัณฑ์อื่น ๆ	16,037	20,448	20,326	23,863	23,495	-1.54	9.62

ตารางที่ 1.9 มูลค่าการนำเข้าสินค้าเกษตรและผลิตภัณฑ์ที่สำคัญ ปี 2562-2566 (ต่อ)

รายการ	ปี					เพิ่ม/ลด (ร้อยละ) ปี 65-66	อัตราการขยายตัว (ร้อยละ) ปี 62-66
	2562	2563	2564	2565	2566		
<b>6. ผลิตภัณฑ์อาหารอื่น ๆ</b>	<b>26,253</b>	<b>30,328</b>	<b>33,707</b>	<b>36,889</b>	<b>34,077</b>	<b>-7.62</b>	<b>7.44</b>
ของปรุงรสและปรุงกลิ่นอื่น	20,436	22,840	26,025	29,386	27,347	-6.94	8.70
น้ำซอสและเครื่องปรุง	2,623	2,609	2,967	3,085	2,849	-7.65	3.38
กะทิ	1,429	3,051	2,658	2,273	1,736	-23.63	0.95
ผลิตภัณฑ์อาหารอื่น ๆ	1,765	1,828	2,057	2,145	2,145	0.00	5.65
<b>7. ผักและผลิตภัณฑ์</b>	<b>26,603</b>	<b>21,373</b>	<b>21,766</b>	<b>28,365</b>	<b>31,263</b>	<b>10.22</b>	<b>6.25</b>
ผักอื่น ๆ สดหรือแช่เย็น	6,510	7,028	8,375	11,086	12,978	17.07	20.15
มันฝรั่ง	4,526	4,247	4,240	6,223	6,646	6.80	12.19
เห็ดแห้ง	8,888	3,455	3,134	3,759	3,234	-13.97	-17.61
ผักและผลิตภัณฑ์อื่น ๆ	6,679	6,643	6,017	7,297	8,405	15.18	5.69
<b>8. นมและผลิตภัณฑ์</b>	<b>20,532</b>	<b>21,101</b>	<b>25,141</b>	<b>33,199</b>	<b>29,546</b>	<b>-11.00</b>	<b>12.54</b>
นมผงและครีมผงที่เติมน้ำตาลหรือสารทำให้หวานอื่น	5,946	6,376	7,472	10,758	8,938	-16.92	14.32
นมผงขาดมันเนย	5,042	5,714	6,817	8,760	7,901	-9.81	14.18
เนยแข็งและเคิร์ด	2,700	2,638	2,891	3,689	4,131	11.98	12.59
นมและผลิตภัณฑ์อื่น ๆ	6,844	6,373	7,961	9,992	8,576	-14.17	9.43
<b>9. เครื่องดื่ม</b>	<b>13,510</b>	<b>10,431</b>	<b>9,867</b>	<b>17,021</b>	<b>17,784</b>	<b>4.48</b>	<b>10.95</b>
<b>10. ฝ้ายที่ยังไม่ได้สาวหรือหวี</b>	<b>12,248</b>	<b>6,889</b>	<b>10,353</b>	<b>18,952</b>	<b>8,559</b>	<b>-54.84</b>	<b>3.00</b>
<b>สินค้าเกษตรอื่น ๆ</b>	<b>120,530</b>	<b>126,694</b>	<b>147,818</b>	<b>182,372</b>	<b>175,327</b>	<b>-3.86</b>	<b>11.78</b>

ที่มา: สำนักงานเศรษฐกิจการเกษตร โดยความร่วมมือจากกรมศุลกากร

# ตอนที่ 2

## มูลค่าและดัชนี

### 2.1 มูลค่าผลผลิตสินค้าเกษตร

ในช่วงปี 2562-2566 มูลค่าผลผลิตสินค้าเกษตรในภาพรวมมีอัตราการขยายตัวเฉลี่ยต่อปีเพิ่มขึ้นร้อยละ 6.49 โดยเพิ่มขึ้นในทุกหมวดสินค้า หมวดพืชผลสำคัญ เพิ่มขึ้นร้อยละ 7.89 หมวดปศุสัตว์ เพิ่มขึ้นร้อยละ 5.46 และหมวดประมง เพิ่มขึ้นร้อยละ 1.07 สำหรับสินค้าสำคัญที่มีอัตราการขยายตัวเฉลี่ยต่อปีเพิ่มขึ้น เช่น ปาล์มน้ำมัน ร้อยละ 26.91 หอมแดง ร้อยละ 22.08 และอ้อยโรงงาน ร้อยละ 13.12 เป็นต้น สำหรับสินค้าสำคัญที่มีอัตราการขยายตัวเฉลี่ยต่ปีลดลง เช่น พริกไทย ร้อยละ 14.28 ลองกอง ร้อยละ 14.01 และกาแฟโรบัสตา ร้อยละ 12.80 เป็นต้น

ปี 2566 มูลค่าผลผลิตสินค้าเกษตรทั้งหมด 1,853,171 ล้านบาท ลดลงจากปี 2565 ร้อยละ 1.19 โดยสินค้าสำคัญที่ลดลง เช่น ปาล์มน้ำมัน ร้อยละ 34.05 กาแฟอะราบิกา ร้อยละ 28.85 และมังคุด ร้อยละ 23.49 เป็นต้น สำหรับสินค้าสำคัญที่เพิ่มขึ้น เช่น กระเทียม ร้อยละ 76.08 ลิ้นจี่ ร้อยละ 49.03 และหอมแดง ร้อยละ 42.58 เป็นต้น (ตารางที่ 2.1)

### 2.2 ดัชนีราคาสินค้าเกษตร

ในช่วงปี 2562-2566 ดัชนีราคาสินค้าเกษตรที่เกษตรกรขายได้ที่ไร่นามีอัตราการขยายตัวเฉลี่ยต่อปีเพิ่มขึ้น ร้อยละ 5.05 โดยเพิ่มขึ้นใน 2 หมวดสินค้า ได้แก่ หมวดพืชผลสำคัญ ร้อยละ 4.90 และหมวดปศุสัตว์ ร้อยละ 6.42 ในขณะที่หมวดประมง ลดลงร้อยละ 1.63 สำหรับสินค้าสำคัญที่ดัชนี มีอัตราการขยายตัวเฉลี่ยต่อปีเพิ่มขึ้น เช่น พริกไทยดำคละ ร้อยละ 27.06 กล้วยไม้ (ช่อขนาด 45-54 ซม.) ร้อยละ 20.50 และผลปาล์มน้ำมันทั้งทะลายคละ ร้อยละ 20.31 เป็นต้น สินค้าสำคัญที่ดัชนี มีอัตราการขยายตัวเฉลี่ยต่ปีลดลง เช่น ลิ้นจี่พันธุ์ฮงฮวยเกรด A ร้อยละ 14.70 ถั่วลิสงทั้งเปลือกแห้งคละ ร้อยละ 6.70 และข้าวเปลือกเหนียวเมล็ดยาว ร้อยละ 5.44 เป็นต้น

ปี 2566 ดัชนีราคาสินค้าเกษตรอยู่ที่ระดับ 153.56 ลดลงจากปี 2565 ร้อยละ 2.04 โดยลดลง 2 หมวดสินค้า ได้แก่ หมวดประมง ร้อยละ 16.35 และหมวดปศุสัตว์ ร้อยละ 8.78 ในขณะที่หมวดพืชผลสำคัญ เพิ่มขึ้นร้อยละ 0.50 สำหรับสินค้าสำคัญที่มีดัชนี เพิ่มขึ้น เช่น กระเทียมแห้งคละ ร้อยละ 69.48 ลำไยเกรด A ร้อยละ 49.24 และลิ้นจี่พันธุ์ฮงฮวยเกรด A ร้อยละ 48.11 เป็นต้น สินค้าสำคัญที่มีดัชนี ลดลง เช่น มังคุดคละ ร้อยละ 32.35 ผลปาล์มน้ำมันทั้งทะลายคละ ร้อยละ 30.99 และสุกร (100 กก. ขึ้นไป) ร้อยละ 21.63 เป็นต้น (ตารางที่ 2.2)

### 2.3 ดัชนีผลผลิตสินค้าเกษตร

ในช่วงปี 2562-2566 ดัชนีผลผลิตสินค้าเกษตรมีอัตราการขยายตัวเฉลี่ยต่อปีเพิ่มขึ้น ร้อยละ 0.48 โดยเพิ่มขึ้นในหมวดพืชผลสำคัญ ร้อยละ 0.93 และลดลงใน 2 หมวดสินค้า ได้แก่ หมวดประมง ร้อยละ 5.87 และ หมวดปศุสัตว์ ร้อยละ 1.02 สำหรับสินค้าสำคัญที่ดัชนี มีอัตราการขยายตัวเฉลี่ยต่อปีเพิ่มขึ้น เช่น ลิ้นจี่ ร้อยละ 16.65 หอมแดง ร้อยละ 8.91 และส้มเขียวหวาน ร้อยละ 7.76 เป็นต้น สินค้าสำคัญที่ดัชนี มีอัตราการขยายตัวเฉลี่ยต่ปีลดลง เช่น พริกไทยดำ ร้อยละ 25.88 ลองกอง ร้อยละ 23.09 และถั่วเหลือง ร้อยละ 10.31 เป็นต้น

ปี 2566 ดัชนีผลผลิตสินค้าเกษตรอยู่ที่ระดับ 146.35 เพิ่มขึ้นร้อยละ 1.50 เมื่อเทียบกับปี 2565 โดยเพิ่มขึ้นทุกหมวด สำหรับสินค้าสำคัญที่มีดัชนี เพิ่มขึ้น เช่น หอมแดง ร้อยละ 28.65 กระเทียม ร้อยละ 9.72 และ



หอมหัวใหญ่ ร้อยละ 9.20 เป็นต้น สินค้าสำคัญที่ดัชนีฯ **ลดลง** เช่น พริกไทย ร้อยละ 21.16 มันสำปะหลังโรงงาน ร้อยละ 1.80 และโคเนื้อ ร้อยละ 0.43 เป็นต้น (ตารางที่ 2.3)

## 2.4 ดัชนีรายได้เกษตรกร

ในช่วง ปี 2562-2566 ดัชนีรายได้เกษตรกรมีอัตราการขยายตัวเฉลี่ยต่อปีเพิ่มขึ้น ร้อยละ 5.39 โดยเพิ่มขึ้นใน 2 หมวดสินค้า หมวดพืชผลสำคัญ ร้อยละ 5.87 หมวดปศุสัตว์ 5.34 ในขณะที่หมวดประมงลดลง ร้อยละ 7.40 สินค้าเกษตรสำคัญที่มีดัชนีฯ มีอัตราการขยายตัวเฉลี่ยต่อปีเพิ่มขึ้น เช่น หอมแดง ร้อยละ 30.99 ปาล์มน้ำมัน ร้อยละ 26.14 และมันสำปะหลัง ร้อยละ 16.21 เป็นต้น สินค้าเกษตรสำคัญที่มีดัชนีฯ มีอัตราการขยายตัวเฉลี่ยต่อปีลดลง เช่น ลองกอง ร้อยละ 13.88 ถั่วลิสง ร้อยละ 12.03 และกุ้งขาวแวนนาไม ร้อยละ 7.40 เป็นต้น

ปี 2566 ดัชนีรายได้เกษตรกรอยู่ที่ระดับ 222.92 **ลดลง** ร้อยละ 1.37 เมื่อเปรียบเทียบกับปี 2565 โดยลดลงในหมวด 2 หมวด ได้แก่ หมวดประมง ร้อยละ 16.30 และหมวดปศุสัตว์ ร้อยละ 8.41 ในขณะที่หมวดพืชผลสำคัญเพิ่มขึ้น ร้อยละ 0.68 สินค้าเกษตรสำคัญที่มีดัชนีฯ **เพิ่มขึ้น** เช่น กระเทียม ร้อยละ 85.95 ลำไย ร้อยละ 49.87 และลิ้นจี่ ร้อยละ 48.11 เป็นต้น สินค้าเกษตรสำคัญที่มีดัชนีฯ **ลดลง** เช่น มังคุด ร้อยละ 32.04 ปาล์มน้ำมัน ร้อยละ 27.84 และสุกร ร้อยละ 20.81 เป็นต้น (ตารางที่ 2.4)

## ตารางที่ 2.1 มูลค่าผลผลิตสินค้าเกษตร ปี 2562-2566

หน่วย: ล้านบาท

รายการ	ปี					เพิ่ม/ลด (ร้อยละ) ปี 65-66	อัตราการขยายตัว (ร้อยละ) ปี 62-66
	2562	2563	2564	2565	2566		
<b>รวมสินค้าภาคเกษตรที่สำคัญ</b>	<b>1,497,254</b>	<b>1,531,521</b>	<b>1,622,212</b>	<b>1,875,531</b>	<b>1,853,171</b>	<b>-1.19</b>	<b>6.49</b>
<b>1. หมวดพืชผลสำคัญ</b>	<b>910,541</b>	<b>938,291</b>	<b>1,061,018</b>	<b>1,200,892</b>	<b>1,176,398</b>	<b>-2.04</b>	<b>7.89</b>
<b>1.1 กลุ่มธัญพืชและพืชอาหาร</b>	<b>431,433</b>	<b>405,767</b>	<b>434,344</b>	<b>541,760</b>	<b>581,360</b>	<b>7.31</b>	<b>9.26</b>
ข้าวนาปี	193,789	218,068	214,070	262,502	272,553	3.83	9.06
อ้อยโรงงาน	77,758	50,429	58,251	95,254	104,772	9.99	13.12
มันสำปะหลังโรงงาน	67,444	54,526	71,374	78,667	86,514	9.97	9.03
ข้าวนาปรัง	55,855	41,758	45,890	54,024	70,370	30.26	7.46
ข้าวโพดเลี้ยงสัตว์	34,485	38,394	42,143	48,309	44,590	-7.70	7.72
ถั่วเขียว	2,103	2,592	2,616	3,003	2,562	-14.70	5.56
<b>1.2 กลุ่มไม้ยืนต้น</b>	<b>202,037</b>	<b>221,022</b>	<b>257,458</b>	<b>250,435</b>	<b>217,811</b>	<b>-13.03</b>	<b>2.79</b>
ยางพารา	199,011	217,955	254,238	247,277	215,444	-12.87	2.89
กาแพะราบิภา	1,634	2,218	2,237	2,336	1,662	-28.85	0.87
กาแพโรบัสตา	1,184	755	845	710	616	-13.26	-12.80
พริกไทย	209	94	138	111	89	-20.02	-14.28
<b>1.3 กลุ่มไม้ผล</b>	<b>215,639</b>	<b>220,857</b>	<b>238,727</b>	<b>240,765</b>	<b>256,269</b>	<b>6.44</b>	<b>4.41</b>
ทุเรียน	105,704	119,280	143,162	137,884	144,746	4.98	8.04
ลำไย	30,950	26,347	33,921	31,112	43,627	40.22	8.90
มะม่วง	37,701	26,520	20,872	28,901	26,336	-8.88	-6.12
สับปะรดปัตตาเวีย	10,786	17,950	10,782	11,229	10,689	-4.81	-4.75
มังคุด	10,238	13,350	13,205	14,038	10,740	-23.49	1.47
ส้มเขียวหวาน	6,471	5,591	6,061	6,585	7,495	13.81	4.68
เงาะ	7,219	6,340	5,518	6,308	6,996	10.91	-0.68
ลองกอง	4,191	2,877	2,449	1,979	2,376	20.03	-14.01
กล้วยหอม	1,457	1,826	1,903	1,965	2,130	8.40	8.68
ลิ้นจี่	921	774	853	763	1,137	49.03	4.13
<b>1.4 กลุ่มพืชผัก</b>	<b>7,086</b>	<b>8,507</b>	<b>9,139</b>	<b>7,792</b>	<b>11,235</b>	<b>44.20</b>	<b>8.70</b>
หอมแดง	1,942	3,840	4,304	3,741	5,335	42.58	22.08
กระเทียม	3,062	2,649	3,164	2,309	4,066	76.08	4.40
มันฝรั่ง	1,732	1,632	1,370	1,328	1,461	10.00	-5.31
หอมหัวใหญ่	351	386	302	412	373	-9.54	1.91
<b>1.5 กลุ่มพืชน้ำมัน</b>	<b>49,596</b>	<b>79,948</b>	<b>119,380</b>	<b>155,419</b>	<b>105,064</b>	<b>-32.40</b>	<b>24.19</b>
ปาล์มน้ำมัน	42,706	69,299	109,865	146,591	96,678	-34.05	26.91
มะพร้าวผลแก่	4,802	8,878	8,063	7,162	6,792	-5.16	4.90
ถั่วลิสง	1,668	1,376	1,061	1,184	1,183	-0.13	-8.04
ถั่วเหลือง	420	395	391	481	411	-14.58	1.56
<b>1.6 กลุ่มไม้ดอก</b>	<b>4,750</b>	<b>2,190</b>	<b>1,970</b>	<b>4,723</b>	<b>4,657</b>	<b>-1.39</b>	<b>7.56</b>
กล้วยไม้สกุลหวาย	4,750	2,190	1,970	4,723	4,657	-1.39	7.56

ตารางที่ 2.1 มูลค่าผลผลิตสินค้าเกษตร ปี 2562-2566 (ต่อ)

หน่วย: ล้านบาท

รายการ	ปี					เพิ่ม/ลด (ร้อยละ) ปี 65-66	อัตราการขยายตัว (ร้อยละ) ปี 62-66
	2562	2563	2564	2565	2566		
<b>2. หมวดปศุสัตว์</b>	<b>414,429</b>	<b>426,013</b>	<b>394,373</b>	<b>498,257</b>	<b>499,891</b>	<b>0.33</b>	<b>5.46</b>
ไก่เนื้อ	152,798	150,762	148,016	205,263	207,897	1.28	9.69
สุกร	149,880	158,475	140,987	157,280	159,540	1.44	1.18
ไก่ไข่	41,752	41,856	42,865	51,279	55,039	7.33	7.85
โคเนื้อ	37,157	40,405	26,356	47,947	42,071	-12.25	4.28
โคนม	23,641	23,916	23,535	22,180	22,206	0.12	-1.99
กระบือ	9,199	10,600	12,613	14,307	13,138	-8.17	10.66
<b>3. หมวดประมง</b>	<b>172,284</b>	<b>167,218</b>	<b>166,821</b>	<b>176,382</b>	<b>176,883</b>	<b>0.28</b>	<b>1.07</b>
ผลิตภัณฑ์สัตว์น้ำเค็ม	139,309	132,193	132,810	140,863	142,301	1.02	1.07
ผลิตภัณฑ์สัตว์น้ำจืด	32,975	35,025	34,011	35,519	34,582	-2.64	1.10

หมายเหตุ: 1. ข้อมูลเรียงตามมูลค่าผลผลิตสินค้าเกษตร ปี 2566

2. หมวดประมง ข้อมูลของกรมประมง

## ตารางที่ 2.2 ดัชนีราคาสินค้าเกษตร ปี 2562-2566

รายการ	ปี					เพิ่ม/ลด	อัตราการขยายตัว
	2562	2563	2564	2565	2566	(ร้อยละ) ปี 65-66	(ร้อยละ) ปี 62-66
ภาคเกษตรกรรม	128.65	136.42	140.51	156.77	153.56	-2.04	5.05
1. หมวดพืชผลสำคัญ	130.75	140.40	145.76	156.51	157.29	0.50	4.90
1.1 กลุ่มธัญพืชและพืชอาหาร	147.70	152.00	140.01	157.25	179.71	14.29	4.36
ข้าวเปลือก	153.64	159.23	130.55	141.38	165.84	17.30	0.34
ข้าวเปลือกเจ้าความชื้น 15%	116.91	132.15	125.27	131.72	160.84	22.11	6.55
ข้าวเปลือกเจ้าหอมมะลิ	201.55	175.05	139.52	167.22	180.14	7.72	-2.67
ข้าวเปลือกเหนียวเมล็ดยาว	203.94	237.34	159.83	154.62	191.06	23.57	-5.44
อ้อยโรงงาน	122.22	131.12	169.89	196.36	213.26	8.60	16.38
หัวมันสำปะหลังสดคละ	139.73	132.83	152.84	186.46	214.87	15.24	12.75
ข้าวโพดเลี้ยงสัตว์ เมล็ดความชื้น14.5%	160.24	157.43	168.32	201.34	208.87	3.74	8.07
ถั่วเขียวผิวมันใหญ่	121.70	133.01	139.33	139.86	153.48	9.73	5.28
1.2 กลุ่มไม้ยืนต้น	81.42	83.22	101.98	103.51	88.02	-14.97	3.81
ยางแผ่นดิบชั้น 3	80.43	82.24	100.89	102.42	86.92	-15.13	3.82
สารกาแฟ (โรบัสตา) คละ	236.70	229.10	234.13	233.52	252.54	8.14	1.50
พริกไทยดำคละ	165.44	169.54	249.75	287.23	420.87	46.52	27.06
1.3 กลุ่มไม้ผล	218.56	239.02	236.87	237.71	243.02	2.24	2.09
มะม่วงเขียวเสวย	179.49	142.35	133.72	164.15	158.76	-3.29	-1.02
ส้มเขียวหวานคละ	204.31	187.30	158.76	168.12	186.68	11.04	-2.84
ทุเรียนหมอนทองคละ	441.29	518.38	521.42	525.16	492.95	-6.13	2.37
สับปะรดปัตตาเวียส่งโรงงาน	158.27	296.78	164.06	176.16	226.49	28.58	1.97
ลำไย เกรด A	130.74	109.67	113.92	96.33	143.77	49.24	0.60
ลองกอง เบอร์ 1	106.83	121.53	110.07	147.36	170.80	15.90	11.98
เงาะโรงเรียน	172.17	151.77	134.02	198.67	208.82	5.11	6.77
มังคุดคละ	113.47	189.16	309.84	216.10	146.19	-32.35	6.61
กล้วยหอมทอง	288.61	310.32	287.20	283.80	295.21	4.02	-0.44
ลิ้นจี่พันธุ์ฮงฮวย เกรด A	433.38	374.90	218.64	187.09	277.11	48.11	-14.70
1.4 กลุ่มพืชผัก	129.61	166.44	154.09	178.35	223.14	25.11	12.25
หอมแดงหัวกลางมัดจุก แห่ง 7-15 วัน	111.55	203.47	200.04	244.05	256.39	5.06	20.28
กระเทียมแห้งคละ	142.70	174.19	149.52	170.76	289.41	69.48	14.96
มันฝรั่งโรงงาน	136.85	134.33	121.30	112.77	125.97	11.71	-3.35
หอมหัวใหญ่เบอร์ 1	178.84	111.77	114.68	177.72	228.71	28.69	10.03

ตารางที่ 2.2 ดัชนีราคาสินค้าเกษตร ปี 2562-2566 (ต่อ)

รายการ	ปี					เพิ่ม/ลด (ร้อยละ) ปี 65-66	อัตราการขยายตัว (ร้อยละ) ปี 62-66
	2562	2563	2564	2565	2566		
<b>1.5 กลุ่มพืชน้ำมัน</b>	<b>110.89</b>	<b>183.86</b>	<b>258.62</b>	<b>289.99</b>	<b>204.09</b>	<b>-29.62</b>	<b>18.24</b>
ผลปาล์มน้ำมันทั้งทะลายคละ	98.17	164.96	243.11	276.78	191.00	-30.99	20.31
มะพร้าวแห้งใหญ่	177.47	327.71	274.22	233.49	224.84	-3.70	1.35
ถั่วเหลืองคละ	152.72	157.80	161.46	177.66	206.28	16.11	7.46
ถั่วลิสงเปลือกแห้ง	381.35	339.32	316.31	294.46	289.37	-1.73	-6.70
<b>1.6 กลุ่มพืชไม้ดอก</b>	<b>47.42</b>	<b>28.45</b>	<b>26.83</b>	<b>73.42</b>	<b>75.01</b>	<b>2.16</b>	<b>20.50</b>
กล้วยไม้ (ช่อขนาด 45-54 ซม.)	47.42	28.45	26.83	73.42	75.01	2.16	20.50
<b>2. หมวดปศุสัตว์</b>	<b>125.61</b>	<b>129.49</b>	<b>130.50</b>	<b>166.01</b>	<b>151.43</b>	<b>-8.78</b>	<b>6.42</b>
สุกร (100 กก. ขึ้นไป)	134.17	145.02	147.62	200.71	157.29	-21.63	6.64
ไก่รุ่นพันธุ์เนื้อ	102.66	98.87	97.14	122.50	121.36	-0.93	5.64
ไข่ไก่สดคละ	112.95	114.06	114.74	132.69	144.18	8.66	6.60
โคเนื้อ ขนาดกลาง	216.10	226.65	234.54	242.20	224.97	-7.11	1.48
น้ำหนัก 350 - 450 กก. (บาท/ตัว)							
<b>3. หมวดประมง</b>	<b>118.34</b>	<b>114.98</b>	<b>114.97</b>	<b>124.99</b>	<b>104.56</b>	<b>-16.35</b>	<b>-1.63</b>
กุ้งขาวแวนนาไม (70 ตัว/กก.)	118.34	114.98	114.97	124.99	104.56	-16.35	-1.63

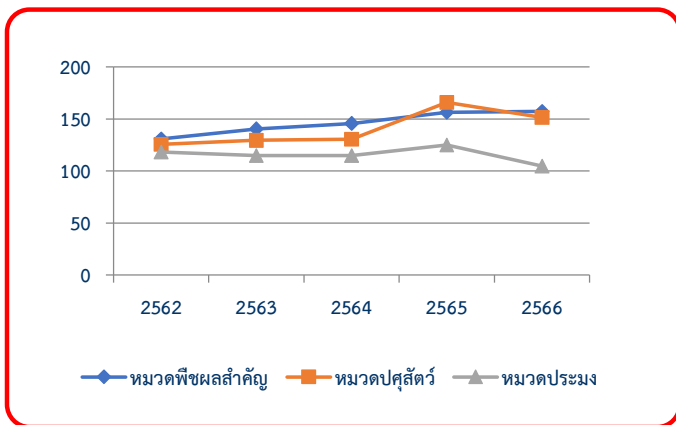

แผนภูมิที่ 2.1 ดัชนีราคาสินค้าเกษตร หมวดพืชผลสำคัญ  
หมวดปศุสัตว์ และหมวดประมง ปี 2562-2566

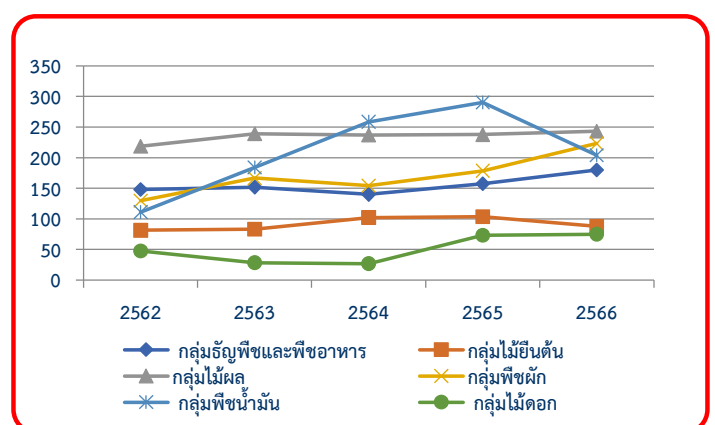

แผนภูมิที่ 2.2 ดัชนีราคาสินค้าเกษตร กลุ่มธัญพืชและพืชอาหาร ไม้ยืนต้น  
ไม้ผล พืชผัก พืชน้ำมัน และไม้ดอก ปี 2562-2566

ตารางที่ 2.3 ดัชนีผลผลิตสินค้าเกษตร ปี 2562-2566

รายการ	ปี					เพิ่ม/ลด (ร้อยละ) ปี 65-66	อัตราการขยายตัว (ร้อยละ) ปี 62-66
	2562	2563	2564	2565	2566		
ภาคเกษตรกรรม	145.11	139.73	141.94	144.18	146.35	1.50	0.48
1. หมวดพืชผลสำคัญ	141.98	135.19	141.25	143.86	144.14	0.19	0.93
1.1 กลุ่มธัญพืชและพืชอาหาร	129.41	116.34	123.47	128.80	128.51	-0.22	0.88
ข้าวเปลือก	106.57	106.00	109.35	112.39	112.00	-0.35	1.59
ข้าวเปลือกเจ้า	108.68	94.13	100.02	109.00	108.31	-0.63	1.41
ข้าวเปลือกเจ้านาปีหอมมะลิ	123.00	135.60	139.24	134.90	134.84	-0.04	1.80
ข้าวเปลือกเหนียนนาปีเมล็ดยาว	80.54	99.93	96.30	93.09	93.04	-0.05	2.20
อ้อยรวมพันธุ์	293.72	147.11	172.84	217.63	220.71	1.41	-1.78
มันสำปะหลังโรงงาน	175.12	174.44	200.85	195.79	192.26	-1.80	3.07
ข้าวโพดเลี้ยงสัตว์	113.12	120.30	117.29	111.69	112.29	0.53	-0.89
ถั่วเขียวผิวมัน	79.22	56.60	93.37	90.78	90.76	-0.02	7.73
1.2 กลุ่มไม้ยืนต้น	171.12	171.43	172.57	168.79	168.08	-0.42	-0.51
ยางพารา	173.42	173.82	174.99	171.17	170.46	-0.42	-0.50
กาแฟ	43.50	41.04	39.29	37.76	38.25	1.31	-3.35
พริกไทย	16.04	7.45	7.47	5.36	4.23	-21.16	-25.88
1.3 กลุ่มไม้ผล	120.10	121.06	134.20	135.05	135.27	0.16	3.53
มะม่วง	184.85	189.21	196.21	200.41	200.14	-0.14	2.19
ส้มเขียวหวาน	29.74	28.87	33.89	37.70	37.82	0.31	7.76
ทุเรียน	162.60	179.38	192.96	204.95	205.59	0.31	6.21
สับปะรดปัตตาเวีย	83.60	76.99	80.18	78.51	77.75	-0.98	-1.25
ลำไย	165.18	166.06	220.04	218.39	219.31	0.42	8.77
ลองกอง	57.64	36.14	37.09	20.54	20.57	0.15	-23.09
เงาะ	54.42	52.49	55.13	51.54	51.59	0.10	-1.25
มังคุด	166.32	158.81	127.65	118.80	119.34	0.45	-9.10
กล้วยหอม	57.57	60.37	64.99	65.44	65.47	0.05	3.44
ลิ้นจี่	29.05	42.89	45.71	55.27	55.27	0.00	16.65
1.4 กลุ่มพืชผัก	70.97	72.73	74.13	66.79	76.81	15.01	0.73
หอมแดง	50.30	58.39	66.01	59.39	76.41	28.65	8.91
กระเทียม	78.78	72.02	70.77	58.72	64.43	9.72	-5.88
มันฝรั่ง	116.96	114.37	107.49	108.96	110.11	1.05	-1.68
หอมหัวใหญ่	58.24	75.53	65.79	56.99	62.24	9.20	-1.48

ตารางที่ 2.3 ดัชนีผลผลิตสินค้าเกษตร ปี 2562-2566 (ต่อ)

รายการ	ปี					เพิ่ม/ลด (ร้อยละ) ปี 65-66	อัตราการขยายตัว (ร้อยละ) ปี 62-66
	2562	2563	2564	2565	2566		
<b>1.5 กลุ่มพืชน้ำมัน</b>	<b>203.46</b>	<b>200.35</b>	<b>208.46</b>	<b>228.40</b>	<b>238.40</b>	<b>4.38</b>	<b>4.58</b>
ปาล์มน้ำมัน	328.28	324.27	337.91	371.56	388.55	4.57	4.85
มะพร้าวผลแก่	33.02	32.99	34.78	36.09	36.55	1.29	2.97
ถั่วเหลือง	16.46	9.43	9.58	9.50	9.52	0.14	-10.31
ถั่วลิสง	47.68	45.63	37.57	38.62	38.64	0.03	-5.71
<b>1.6 กลุ่มพืชไม้ดอก</b>	<b>106.56</b>	<b>84.74</b>	<b>73.66</b>	<b>77.55</b>	<b>77.87</b>	<b>0.41</b>	<b>-6.91</b>
กล้วยไม้	106.56	84.74	73.66	77.55	77.87	0.41	-6.91
<b>2. หมวดปศุสัตว์</b>	<b>179.24</b>	<b>179.65</b>	<b>171.21</b>	<b>172.91</b>	<b>173.60</b>	<b>0.40</b>	<b>-1.02</b>
สุกร	170.56	165.60	157.26	129.02	130.37	1.05	-7.57
ไก่เนื้อ	209.66	215.10	214.63	235.86	236.28	0.18	3.37
ไข่ไก่	192.27	195.03	193.91	200.15	200.46	0.16	1.10
โคเนื้อ	108.14	111.63	70.76	124.53	124.00	-0.43	3.91
<b>3. หมวดประมง</b>	<b>77.99</b>	<b>71.09</b>	<b>62.00</b>	<b>61.79</b>	<b>61.82</b>	<b>0.05</b>	<b>-5.87</b>
กุ้งขาวแวนนาไม	77.99	71.09	62.00	61.79	61.82	0.05	-5.87

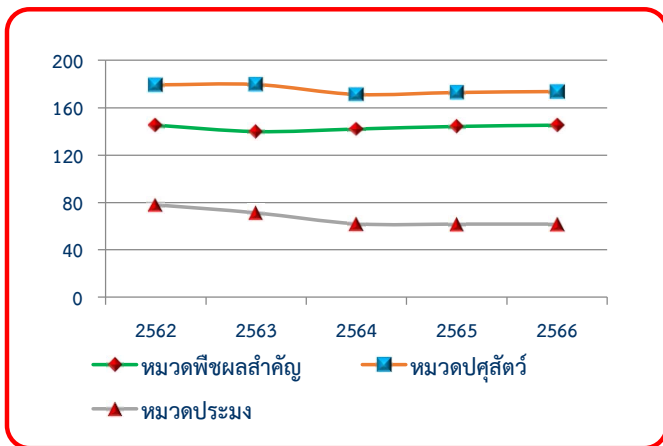
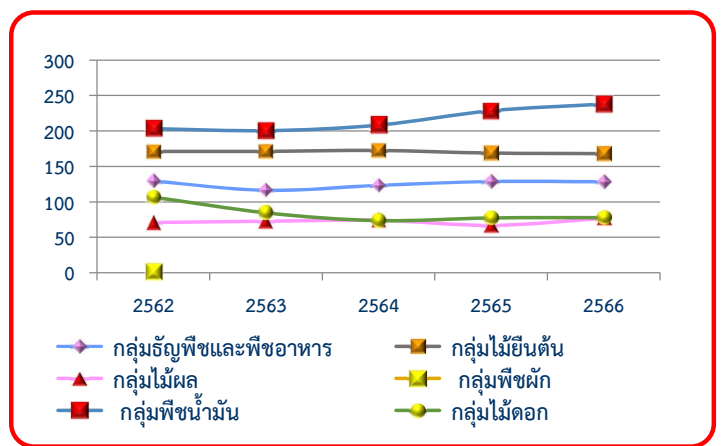
แผนภูมิที่ 2.3 ดัชนีผลผลิตสินค้าเกษตร หมวดพืชผลสำคัญ  
หมวดปศุสัตว์ และหมวดประมง ปี 2562-2566แผนภูมิที่ 2.4 ดัชนีผลผลิตสินค้าเกษตร กลุ่มธัญพืชและพืชอาหาร  
ไม้ยืนต้น ไม้ผล พืชผัก พืชน้ำมัน และไม้ดอก  
ปี 2562-2566

ตารางที่ 2.4 ดัชนีรายได้เกษตรกร ปี 2562-2566

รายการ	ปี					เพิ่ม/ลด (ร้อยละ) ปี 65-66	อัตราการขยายตัว (ร้อยละ) ปี 62-66
	2562	2563	2564	2565	2566		
ภาคเกษตรกรรม	186.69	190.61	199.43	226.03	222.92	-1.37	5.39
1. หมวดพืชผลสำคัญ	185.64	189.80	205.89	225.16	226.70	0.68	5.87
1.1 กลุ่มธัญพืชและพืชอาหาร	191.14	176.83	172.87	202.53	230.95	14.03	5.28
ข้าวเปลือก	163.73	168.79	142.75	158.90	185.74	16.89	1.94
ข้าวเปลือกเจ้า	127.05	124.40	125.29	143.58	174.21	21.33	8.06
ข้าวเปลือกเจ้านาปีหอมมะลิ	247.90	237.36	194.27	225.59	242.90	7.67	-0.91
ข้าวเปลือกเหนียวนาปีเมล็ดยาว	164.24	237.18	153.92	143.94	177.77	23.51	-3.35
อ้อยโรงงาน	358.99	192.89	293.63	427.34	470.68	10.14	14.31
มันสำปะหลังโรงงาน	244.70	231.70	306.98	365.06	413.12	13.16	16.21
ข้าวโพดเลี้ยงสัตว์	181.26	189.38	197.42	224.89	234.54	4.29	7.11
ถั่วเขียวผิวมัน	96.42	75.28	130.09	126.97	139.30	9.71	13.41
1.2 กลุ่มไม้ยืนต้น	139.33	142.67	175.98	174.72	147.95	-15.32	3.28
ยางพารา	139.48	142.95	176.55	175.31	148.17	-15.48	3.30
กาแฟ	102.96	94.03	91.99	88.17	96.60	9.57	-1.90
พริกไทย	26.53	12.63	18.66	15.40	17.79	15.52	-5.83
1.3 กลุ่มไม้ผล	262.49	289.35	317.89	321.02	328.76	2.41	5.70
มะม่วง	331.78	269.34	262.39	328.99	317.73	-3.42	1.14
ส้ม	60.76	54.08	53.81	63.38	70.60	11.39	4.69
ทุเรียน	717.55	929.85	1,006.11	1,076.35	1,013.47	-5.84	8.73
สับปะรด	132.32	228.49	131.55	138.31	176.29	27.47	0.72
ลำไย	215.96	182.12	250.68	210.39	315.31	49.87	9.43
ลองกอง	61.57	43.92	40.82	30.27	35.13	16.08	-13.88
เงาะ	93.70	79.67	73.89	102.37	107.71	5.22	5.43
มังคุด	188.71	300.39	395.50	256.73	174.46	-32.04	-3.09
กล้วยหอม	166.14	187.33	186.63	185.70	193.26	4.07	2.98
ลิ้นจี่	125.90	160.78	99.93	103.41	153.16	48.11	-0.49
1.4 กลุ่มพืชผัก	91.98	121.04	114.23	119.11	171.39	43.89	13.07
หอมแดง	56.11	118.80	132.05	144.95	195.90	35.15	30.99
กระเทียม	112.42	125.45	105.81	100.28	186.47	85.95	8.20
มันฝรั่ง	160.05	153.64	130.39	122.88	138.71	12.88	-4.97
หอมหัวใหญ่	104.16	84.41	75.44	101.29	142.35	40.54	8.40



ตารางที่ 2.4 ดัชนีรายได้เกษตรกร ปี 2562-2566 (ต่อ)

รายการ	ปี					เพิ่ม/ลด (ร้อยละ) ปี 65-66	อัตราการขยายตัว (ร้อยละ) ปี 62-66
	2562	2563	2564	2565	2566		
<b>1.5 กลุ่มพืชน้ำมัน</b>	<b>225.62</b>	<b>368.37</b>	<b>539.12</b>	<b>662.34</b>	<b>486.55</b>	<b>-26.54</b>	<b>23.66</b>
ปาล์มน้ำมัน	322.26	534.90	821.51	1028.40	742.13	-27.84	26.14
มะพร้าว	58.61	108.12	95.39	84.27	82.19	-2.47	4.36
ถั่วเหลือง	25.14	14.88	15.47	16.88	19.63	16.26	-3.61
ถั่วลิสง	181.82	154.84	118.83	113.72	111.80	-1.69	-12.03
<b>1.6 กลุ่มพืชไม้ดอก</b>	<b>50.54</b>	<b>24.11</b>	<b>19.76</b>	<b>56.94</b>	<b>58.41</b>	<b>2.58</b>	<b>12.18</b>
กล้วยไม้	50.54	24.11	19.76	56.94	58.41	2.58	12.18
<b>2. หมวดปศุสัตว์</b>	<b>225.14</b>	<b>232.63</b>	<b>223.43</b>	<b>287.05</b>	<b>262.89</b>	<b>-8.41</b>	<b>5.34</b>
สุกร	228.84	240.16	232.15	258.96	205.06	-20.81	-1.43
ไก่เนื้อ	215.24	212.66	208.50	288.94	286.76	-0.76	9.20
ไข่ไก่	217.17	222.45	222.50	265.57	289.03	8.83	7.78
โคเนื้อ	233.68	253.00	165.96	301.62	278.96	-7.51	5.44
<b>3. หมวดประมง</b>	<b>92.29</b>	<b>81.74</b>	<b>71.28</b>	<b>77.23</b>	<b>64.64</b>	<b>-16.30</b>	<b>-7.40</b>
กุ้งขาวแวนนาไม	92.29	81.74	71.28	77.23	64.64	-16.30	-7.40

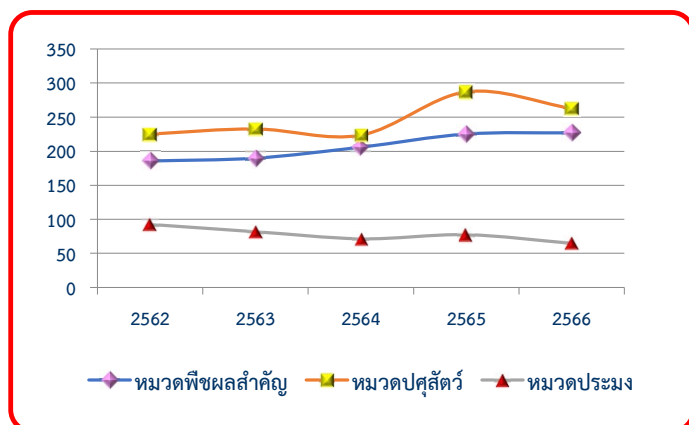

แผนภูมิที่ 2.5 ดัชนีรายได้เกษตรกร หมวดพืชผลสำคัญ หมวดปศุสัตว์ และหมวดประมง ปี 2562-2566

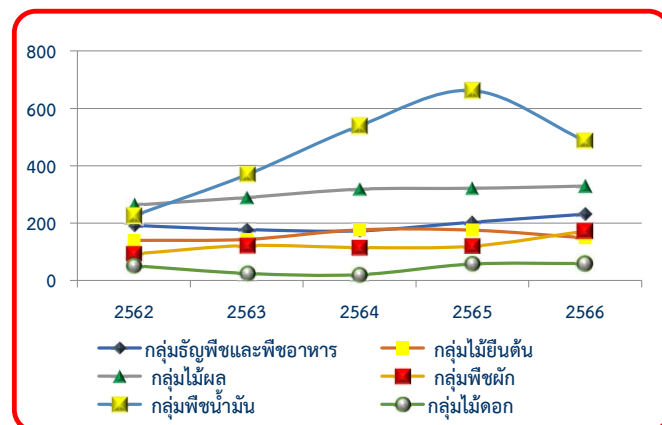

แผนภูมิที่ 2.6 ดัชนีรายได้เกษตรกร กลุ่มธัญพืช และพืชอาหาร ไม้ยืนต้น ไม้ผล พืชผัก พืชน้ำมัน และไม้ดอก ปี 2562-2566

## ตอนที่ 3

### การผลิตภาคการเกษตร

#### 3.1 ข้าวและพืชไร่

ในช่วงปี 2562-2566 ผลผลิตข้าวและพืชไร่ที่มีอัตราการขยายตัวเฉลี่ยต่อปีเพิ่มขึ้น เช่น ข้าวนาปรัง ร้อยละ 2.35 ข้าวนาปี ร้อยละ 2.31 มันสำปะหลังโรงงาน ร้อยละ 1.32 เป็นต้น ซึ่งผลผลิตส่วนใหญ่เพิ่มขึ้นเนื่องจากราคาที่เกษตรกรขายได้อยู่ในเกณฑ์ดีประกอบกับมีโครงการสนับสนุนจากรัฐบาลจูงใจให้เกษตรกรปลูกแทนพืชไร่ชนิดอื่นที่ให้ผลตอบแทนต่ำกว่าและปลูกในพื้นที่เดิมที่เคยปล่อยว่าง สำหรับผลผลิตข้าวและพืชไร่ที่มีอัตราขยายตัวเฉลี่ยต่อปีลดลง เช่น สับปะรดปัตตาเวีย ร้อยละ 7.20 ถั่วเหลือง ร้อยละ 6.53 ถั่วลิสง ร้อยละ 4.43 เป็นต้น ซึ่งผลผลิตส่วนใหญ่ลดลงตามการลดลงของเนื้อที่เพาะปลูก เนื้อที่เก็บเกี่ยว และผลผลิตต่อไร่ โดยเฉพาะในปี 2563 ที่มีอัตราการขยายตัวลดลงอย่างมากจากการเปลี่ยนแปลงสภาพภูมิอากาศ (Climate Change) ส่งผลให้เกิดภาวะภัยแล้ง น้ำในแหล่งน้ำธรรมชาติและในเขื่อนไม่เพียงพอต่อการเพาะปลูก แม้ว่าช่วงปี 2564-2565 มีปริมาณฝนมากกว่าปกติ เกษตรกรกลับมาเพาะปลูกมากขึ้น แต่การขยายตัวในรอบ 5 ปี ยังคงอยู่ในทิศทางลดลง

ปี 2566 ข้าวและพืชไร่ ที่มีผลผลิตเพิ่มขึ้นจากปี 2565 ได้แก่ **ข้าวนาปรัง** ร้อยละ 12.10 เนื่องจากปริมาณน้ำเพียงพอต่อการเจริญเติบโตของต้นข้าว สภาพอากาศเอื้ออำนวย และเกษตรกรดูแลดี ถึงแม้ว่าจะมีบางพื้นที่ได้รับผลกระทบจากสภาพอากาศที่ร้อนจัดและปริมาณน้ำไม่เพียงพอต่อการเจริญเติบโตส่งผลให้ต้นข้าวไม่สมบูรณ์ ประกอบกับมีโรคและวัชพืชระบาด **ข้าวโพดเลี้ยงสัตว์** ร้อยละ 5.40 เนื่องจากราคาที่เกษตรกรขายได้อยู่ในเกณฑ์ดี จูงใจให้เกษตรกรดูแลรักษามากขึ้น ประกอบกับเกษตรกรมีความชำนาญในการดูแลและกำจัดแมลงศัตรูพืชเพิ่มมากขึ้น ถึงแม้ว่าปริมาณน้ำฝนไม่เพียงพอต่อการเจริญเติบโต และฝนทิ้งช่วงในช่วงเดือนมิถุนายนถึงเดือนสิงหาคม 2566 ทำให้ต้นแคระแกร็น ฝักไม่สมบูรณ์ **อ้อยโรงงาน** ร้อยละ 1.97 เนื่องจากราคาอยู่ในเกณฑ์ดี ประกอบกับภาครัฐมีนโยบายช่วยเหลือชาวไร่อ้อยให้ตัดอ้อยสดให้มีรายได้มากกว่าตัดอ้อยไฟไหม้ จึงจูงใจให้เกษตรกรขยายเนื้อที่เพาะปลูกเพิ่มขึ้น แม้ว่าปริมาณน้ำฝนน้อย และฝนทิ้งช่วง ส่งผลให้การแตกกอและการเจริญเติบโตของต้นอ้อยไม่สมบูรณ์ และปุ๋ยมีราคาสูง เกษตรกรบางรายจึงลดการบำรุงอ้อยต่อลง และ**ข้าวนาปี** ร้อยละ 0.45 เนื่องจากปริมาณน้ำฝนในช่วงเดือนมิถุนายน ถึงสิงหาคมเพียงพอต่อการเจริญเติบโตของต้นข้าว ไม่ประสบอุทกภัยเหมือนปีที่แล้ว ยกเว้นภาคเหนือและภาคใต้ มีฝนทิ้งช่วงส่งผลให้ต้นข้าวเจริญเติบโตได้ไม่เต็มที่ และบางพื้นที่ประสบอุทกภัยในช่วงใกล้เก็บเกี่ยวทำให้ผลผลิตเสียหาย บางส่วน สำหรับข้าวและพืชไร่ที่มีผลผลิตลดลง ได้แก่ **สับปะรดปัตตาเวีย** ร้อยละ 27.43 เนื่องจากราคาปัจจัยการผลิตมีราคาสูง เกษตรกรจึงเน้นดูแลพื้นที่เดิมแทนการขยายเนื้อที่เพาะปลูก แม้ว่าราคาที่เกษตรกรขายได้อยู่ในเกณฑ์ดีก็ตาม ประกอบกับเกษตรกรบางรายปรับเปลี่ยนไปปลูกพืชอื่น เช่น มันสำปะหลังโรงงาน ข้าวโพดเลี้ยงสัตว์ ทูเรียน เงาะ และ ยางพารา **มันสำปะหลังโรงงาน** ร้อยละ 10.13 เนื่องจากฝนตกหนักและน้ำท่วมขัง ทำให้หัวมันสำปะหลังโรงงานบางส่วนเน่าเสียหาย ประกอบกับบางพื้นที่พบการระบาดของโรคใบด่างมันสำปะหลัง เพลี้ยแป้ง ไรแดง และโรคพุ่มแจ้ อีกทั้งภาวะฝนทิ้งช่วงตั้งแต่เดือนมกราคม - มิถุนายน 2566 ส่งผลให้หัวมันสำปะหลังโรงงานชะงักการเจริญเติบโต นอกจากนี้ราคาปัจจัยการผลิตอยู่ในเกณฑ์สูงเกษตรกรจึงลดการดูแลรักษา **ถั่วเหลือง** ร้อยละ 4.93 เนื่องจากภาวะภัยแล้งและช่วงกลางเดือนมิถุนายน ถึงกลางเดือนสิงหาคม 2566 เกิดภาวะฝนทิ้งช่วง ปริมาณน้ำฝนน้อย ส่งผลให้น้ำในแหล่งน้ำต่าง ๆ มีน้อยไม่เพียงพอต่อการเพาะปลูก ซึ่งเป็นช่วงที่ต้นถั่วเหลืองกำลังเจริญเติบโต และออกฝัก ทำให้ฝักถั่วเหลืองแห้ง และมีขนาดเล็กกว่าปกติ **ถั่วเขียว** ร้อยละ 3.66 เนื่องจากปัจจัยการผลิตมีราคาสูง แม้ว่าราคาที่เกษตรกรขายได้อยู่ในเกณฑ์ดี แต่ผลตอบแทนต่ำ ไม่จูงใจให้เกษตรกรเพาะปลูก และ**ถั่วลิสง** ร้อยละ 2.17 เนื่องจากต้นทุนการผลิตอยู่ในเกณฑ์สูง ถึงแม้ว่าราคาถั่วลิสงจะอยู่ในเกณฑ์ดี แต่ยังเป็นพืชที่มีความเสี่ยงสูงต่อความเสียหาย จากสภาพภูมิอากาศที่แปรปรวนมากกว่าพืชชนิดอื่น ๆ รวมทั้งเป็นพืชที่ใช้แรงงานมาก เกษตรกรขาดแคลนเมล็ดพันธุ์ดี

### 3.2 ไม้ผลและไม้ยืนต้น

ในช่วงปี 2562-2566 ผลผลิตไม้ผลและไม้ยืนต้นที่มีอัตราการขยายตัวเฉลี่ยต่อปีเพิ่มขึ้น เช่น ลิ้นจี่ ร้อยละ 15.02 ส้มเขียวหวาน ร้อยละ 7.25 ทูเรียน ร้อยละ 8.31 เป็นต้น ซึ่งผลผลิตส่วนใหญ่เพิ่มขึ้นตามการขยายตัวของเนื้อที่ให้ผลและผลผลิตต่อเนื้อที่ให้ผล เนื่องจากสภาพอากาศเหมาะสม ฝนตกสม่ำเสมอ เอื้ออำนวยต่อการออกดอกติดผล ประกอบกับราคาที่เกษตรกรขายได้อยู่ในเกณฑ์ดี ส่งผลให้เกษตรกรดูแลรักษาดี สำหรับไม้ผลและไม้ยืนต้นที่มีอัตราการขยายตัวเฉลี่ยต่อปีลดลง เช่น ลองกอง ร้อยละ 16.56 มังคุด ร้อยละ 7.85 เงาะ ร้อยละ 5.28 เป็นต้น ซึ่งผลผลิตส่วนใหญ่ลดลงตามการลดลงของเนื้อที่ให้ผล เนื่องจากราคาไม่景气 เกษตรกรจึงไถ่ทิ้งเพื่อเปลี่ยนไปปลูกสินค้าอื่นที่ให้ผลตอบแทนที่ดีกว่า เช่น ทูเรียน ปาล์มน้ำมัน มะพร้าวผลแก่ บางส่วนไถ่ทิ้งออกจากการปลูกแซมในสินค้าอื่นเพื่อเพิ่มพื้นที่ให้พืชหลัก

ปี 2566 ไม้ผลและไม้ยืนต้นที่สำคัญที่มีผลผลิตเพิ่มขึ้นจากปี 2565 เช่น **ลองกอง** และ **มังคุด** ผลผลิตเพิ่มขึ้นร้อยละ 50.59 และ 7.54 เนื่องจากสภาพภูมิอากาศเอื้ออำนวยในช่วงออกดอกติดผล และมีปริมาณน้ำเหมาะสมกว่าปีที่แล้ว ประกอบกับมีเวลาพักต้นเพื่อสะสมอาหารอย่างเพียงพอ ทำให้ต้นสมบูรณ์ **ทูเรียน** ผลผลิตเพิ่มขึ้นร้อยละ 10.63 จากทูเรียนที่ปลูกในปี 2561 เริ่มให้ผลผลิตได้ในปีนี้ ประกอบกับสภาพอากาศเอื้ออำนวยต่อการออกดอกติดผล และราคาทูเรียนอยู่ในเกณฑ์ดีอย่างต่อเนื่องจึงใจให้เกษตรกรดูแลเอาใจใส่ มีการจัดหาแหล่งน้ำสำหรับดูแลสวน สำหรับไม้ผลและไม้ยืนต้นที่สำคัญที่มีผลผลิตลดลงจากปี 2565 เช่น **เงาะ** และ **ลำไย** ผลผลิตลดลงร้อยละ 18.76 และ 9.03 เนื่องจากเกษตรกรปรับเปลี่ยนไปปลูกพืชอื่น เช่น ทูเรียน ยางพารา ข้าวโพดเลี้ยงสัตว์ ประกอบกับสภาพอากาศไม่เอื้ออำนวยต่อการออกดอกติดผล และราคาที่เกษตรกรขายได้ในปีที่ผ่านมาไม่景气ใจให้เกษตรกรดูแลรักษา **ปาล์มน้ำมัน** ผลผลิตลดลงร้อยละ 1.73 เนื่องจากมีปริมาณน้ำฝนไม่เพียงพอ ทำให้ทางใบบางส่วนพับต้นปาล์มไม่สมบูรณ์ ทะลายที่คาดว่าจะเก็บเกี่ยวได้ในช่วงต้นปีจึงแห้งผกค้ำต้น น้ำหนักต่อทะลายลดลง **ยางพารา** ผลผลิตลดลงร้อยละ 1.64 เนื่องจากได้รับผลกระทบจากปรากฏการณ์เอลนีโญ ทำให้ฝนทิ้งช่วง เกิดภาวะแล้งและสภาพอากาศร้อนจัด ประกอบกับยางพาราในแหล่งผลิตสำคัญทางภาคใต้เกิดโรคระบาดใบร่วง ส่งผลให้น้ำยางออกน้อยกว่าปีปกติ **มะพร้าวผลแก่** ผลผลิตลดลงร้อยละ 1.22 เนื่องจากเกษตรกรบางรายปลูกมะพร้าวแบบปล่อยตามธรรมชาติ ขาดการดูแลรักษาต้นมะพร้าว และจากสภาพภูมิอากาศร้อนแล้งส่งผลให้ต้นมะพร้าวไม่สมบูรณ์ ผลมีขนาดเล็ก และมีการสัลดผลอ่อนทิ้ง (ตารางที่ 3.2)

### 3.3 พืชผัก

ในช่วงปี 2562-2566 ผลผลิตพืชผักที่สำคัญที่มีอัตราการขยายตัวเฉลี่ยต่อปีเพิ่มขึ้น ได้แก่ หอมแดง ร้อยละ 5.05 มะเขือเทศ ร้อยละ 2.76 สำหรับพืชผักที่มีอัตราการขยายตัวเฉลี่ยต่อปีลดลง เช่น กระเทียม ร้อยละ 8.63 หอมหัวใหญ่ ร้อยละ 6.05 ข้าวโพดฝักอ่อน ร้อยละ 2.87 เนื่องจากเนื้อที่เพาะปลูกลดลงจากสถานการณ์ราคาที่เหมาะสมเกษตรกรขายได้อยู่ในเกณฑ์ต่ำ ประกอบกับต้นทุนการผลิตสูงขึ้นจาก ค่าจ้างแรงงาน และค่าปุ๋ยที่ปรับตัวสูงขึ้น จึงไม่景气ใจให้เกษตรกรขยายเนื้อที่เพาะปลูกเพิ่ม

ปี 2566 พืชผักที่มีผลผลิตเพิ่มขึ้นจากปี 2565 ได้แก่ **ข้าวโพดหวาน** ร้อยละ 13.08 เนื่องจากในบริเวณแหล่งเพาะปลูกสำคัญในภาคเหนือ และภาคกลางฝั่งตะวันตก มีสภาพอากาศเหมาะสม ปริมาณน้ำเพียงพอ **ข้าวโพดฝักอ่อน** ร้อยละ 9.68 เนื่องจากสภาพอากาศเอื้ออำนวย ฝนไม่ตกชุกเหมือนปีที่แล้ว ในแหล่งผลิตที่สำคัญ ได้แก่ จังหวัดกาญจนบุรี และนครปฐม มีปริมาณน้ำเพียงพอต่อการเจริญเติบโต **มันฝรั่ง** ร้อยละ 8.67 เนื่องจากราคาอยู่ในเกณฑ์ดีจึงใจให้เกษตรกรขยายพื้นที่เพาะปลูก และสภาพภูมิอากาศเอื้ออำนวย อากาศหนาวเย็นเหมาะสมต่อการเจริญเติบโต **หอมแดง** ร้อยละ 8.40 เนื่องจากสภาพภูมิอากาศเอื้ออำนวย อุณหภูมิเหมาะสม ในช่วงหอมแดงลงหัว ประกอบกับไม่มีโรค และแมลงรบกวน **มะเขือเทศ** ร้อยละ 1.77 เนื่องจากราคาอยู่ในเกณฑ์ดี ตลาดมีความต้องการสูง มีแหล่งรับซื้อที่แน่นอน รวมทั้งมีการประกันราคารับซื้อผลผลิต สำหรับพืชผักที่มีผลผลิตลดลงจากปี 2565 ได้แก่

**หอมหัวใหญ่** ผลผลิตลดลงร้อยละ 15.64 เนื่องจากมีฝนตกชุก ในช่วงที่เกษตรกรเพาะกล้า ทำให้ต้นกล้าเสียหาย เกษตรกรที่เตรียมเพาะปลูกมีต้นกล้าพันธุ์ไปปลูกน้อยลง และราคาปัจจัยการผลิตที่สูงขึ้น เกษตรกรจึงลดปริมาณการใช้ปัจจัยการผลิต **กระเทียม** ผลผลิตลดลงร้อยละ 5.18 เนื่องจากหัวพันธุ์และปัจจัยการผลิตกระเทียมมีราคาสูง ประกอบกับได้รับผลกระทบจากพายุโนรู ส่งผลให้เกษตรกรไม่สามารถเตรียมแปลงปลูกได้ทันตามรอบการเพาะปลูก ทำให้เกษตรกรปล่อยพื้นที่ว่างไว้หรือปลูกพืชอื่นทดแทน (ตารางที่ 3.3)

### 3.4 ปศุสัตว์

ในช่วงปี 2562-2566 ผลผลิตสินค้าปศุสัตว์ที่มีอัตราการขยายตัวเฉลี่ยต่อปีเพิ่มขึ้น ได้แก่ **กระบือ** ปริมาณการผลิต ร้อยละ 8.13 และจำนวนตัว ณ วันที่ 1 มกราคม ร้อยละ 7.82 เป็นผลมาจากรัฐบาลมีนโยบายส่งเสริมการเลี้ยงกระบือ การปรับปรุงพันธุ์โดยวิธีการผสมเทียม เพื่อให้กระบือมีขนาดใหญ่ และรูปร่างแข็งแรง และมีการปรับเปลี่ยนพื้นที่นาไม่เหมาะสมเพื่อส่งเสริมการเลี้ยงกระบือ รวมทั้งในบางพื้นที่มีกาณรเชื่อมโยงพื้นที่การปลูกพืชอินทรีย์กับกลุ่มผู้เลี้ยงกระบือเพื่อใช้มูลเป็นปุ๋ยอินทรีย์ **ไก่เนื้อ** ร้อยละ 0.37 และจำนวนตัว ณ วันที่ 30 เมษายน ร้อยละ 6.09 เนื่องจาก มีการขยายการผลิต เพื่อรองรับความต้องการบริโภคภายในประเทศที่มีมากขึ้น และการส่งออกที่มีแนวโน้มเพิ่มขึ้นจากความเชื่อมั่นในสินค้าไก่เนื้อที่ได้มาตรฐานของไทย **โคเนื้อ** ร้อยละ 2.69 และจำนวน ณ วันที่ 30 เมษายน ร้อยละ 15.06 เนื่องจากความต้องการของตลาดทั้งในประเทศและต่างประเทศเพิ่มขึ้น โดยเฉพาะตลาดประเทศเพื่อนบ้านในปี 2566 ภาครัฐมีการส่งเสริมให้เกษตรกรเลี้ยงโคเนื้ออย่างยั่งยืน เช่น โครงการฟาร์มโคเนื้อสร้างอาชีพ โครงการเพิ่มศักยภาพการผลิตโคเนื้อ และโครงการส่งเสริมการเลี้ยงโคขุน เป็นต้น **ไก่ไข่** ร้อยละ 1.46 และจำนวน ณ วันที่ 30 เมษายน ร้อยละ 5.74 เนื่องจาก ผลจากการดำเนินมาตรการรักษาเสถียรภาพราคาไข่ไก่ ของคณะกรรมการนโยบายพัฒนาไข่ไก่และผลิตภัณฑ์ (Egg Board) เพื่อปรับสมดุลตามความต้องการบริโภคภายในประเทศ ผลผลิตของสินค้าปศุสัตว์ที่มีอัตราการขยายตัวเฉลี่ยต่อปีลดลง ได้แก่ **สุกร** ร้อยละ 5.12 และจำนวน ณ วันที่ 30 เมษายน ร้อยละ 1.48 เนื่องจากเกิดโรคอหิวาต์แอฟริกาในสุกร (African Swine Fever: ASF) ระบาดเมื่อต้นปี 2565 เกษตรกรจึงลดปริมาณการเลี้ยงโดยการปลดแม่พันธุ์ ซะลอกการนำสุกรเข้าเลี้ยง สดรอบการเลี้ยงลง หรือหยุดพักชั่วคราว เพื่อลดความเสี่ยงจากการเกิดโรคดังกล่าว **โคนม** ร้อยละ 3.32 เนื่องจาก ได้รับผลกระทบจากโรคล้มปี่ สกิน (Lumpy skin disease: LSD) และโรคปากและเท้าเปื่อย ทำให้น้ำนมไม่ได้คุณภาพตามมาตรฐานที่ศูนย์รวบรวมน้ำนมดิบกำหนด แม่โคนมที่เป็นโรคไม่สามารถรีดนมได้ ในปี 2565 เกษตรกรประสบปัญหาต้นทุนการผลิตจากราคาอาหารสัตว์ที่สูงขึ้น ทำให้ขาดทุนต้องเลิกเลี้ยงหรือลดจำนวนการเลี้ยง โดยการขายแม่โครีดนมบางส่วนออก

ปี 2566 สินค้าปศุสัตว์ ที่มีผลผลิตเพิ่มขึ้นจากปี 2565 ได้แก่ **สุกร** ร้อยละ 29.35 และจำนวน ณ วันที่ 30 เมษายน ร้อยละ 3.84 เนื่องจากเกษตรกรผู้เลี้ยงสุกรมีการบริหารจัดการฟาร์มที่ดี มีองค์ความรู้ในการป้องกันโรคเพิ่มขึ้น สามารถควบคุมโรคอหิวาต์แอฟริกาในสุกร (African Swine Fever: ASF) ได้อย่างมีประสิทธิภาพ ปรับตัวไปสู่ระบบการเลี้ยงที่มีความปลอดภัยทางชีวภาพเกิดความเชื่อมั่นในการเลี้ยงใหม่และขยายการผลิตเพื่อรองรับความต้องการบริโภคที่เพิ่มขึ้นตามการฟื้นตัวของเศรษฐกิจ ส่งผลให้ปริมาณสุกรเพิ่มขึ้น **กระบือ** ร้อยละ 3.53 และ จำนวน ณ 1 มกราคม ร้อยละ 6.29 เนื่องมาจากรัฐบาลมีนโยบายส่งเสริมการเลี้ยงกระบือภายใต้โครงการของรัฐบาล เช่น การอนุรักษ์กระบือ การปรับเปลี่ยนพื้นที่นาไม่เหมาะสม เป็นต้น รวมทั้งในบางพื้นที่มีการเชื่อมโยงพื้นที่การปลูกพืชอินทรีย์กับกลุ่มผู้เลี้ยงกระบือเพื่อใช้มูลเป็นปุ๋ยอินทรีย์ ส่งผลให้ปริมาณแม่พันธุ์กระบือ และลูกกระบือที่เกิดเพิ่มขึ้น **ไก่เนื้อ** ร้อยละ 2.42 และจำนวน ณ วันที่ 30 เมษายน ร้อยละ 6.12 เนื่องจากมีการขยายการผลิต เพื่อรองรับความต้องการบริโภคภายในประเทศที่มีมากขึ้น และการส่งออกที่มีแนวโน้มเพิ่มขึ้นจากความเชื่อมั่นในสินค้าไก่เนื้อที่ได้มาตรฐานของไทย **ไก่ไข่** ร้อยละ 1.61 และจำนวน ณ วันที่ 30 เมษายน ร้อยละ 4.38 คาดว่ามีแนวโน้มเพิ่มขึ้นจากปีที่แล้ว เนื่องจากการขยายตัวเพิ่มขึ้นของจำนวนประชากร ทำให้แนวโน้มความต้องการบริโภคมีสูงขึ้น ส่งผลให้ราคาไข่ไก่ปรับตัวสูงขึ้น อีกทั้งเกษตรกรมีการจัดการฟาร์มที่มีประสิทธิภาพมากขึ้น ประกอบกับไข่ไก่สามารถทำเมนูอาหารได้ง่าย และหลากหลายประเภท รวมทั้งเป็นแหล่งโปรตีนราคาถูก ประกอบกับกระทรวงเกษตรและ

สหกรณ์ มีนโยบายพัฒนาองค์ความรู้และนวัตกรรมเกี่ยวกับไข่ ตั้งแต่พัฒนาสายพันธุ์ อาหารสัตว์ การแปรรูป และมาตรฐานฟาร์ม สินค้าปุ๋ยสัตว์ที่มีผลผลิตลดลงจากปี 2565 ได้แก่ **โคเนื้อ** ร้อยละ 5.53 เนื่องจากปริมาณการส่งออกโคเนื้อลดลง ส่งผลให้ราคาโคเนื้อมีชีวิตที่เกษตรกรขายได้ปรับตัวลดลงอย่างต่อเนื่องตั้งแต่ช่วงต้นปี เกษตรกรจึงชะลอการขายโค เพื่อรอจำหน่ายในราคาที่เหมาะสมต่อไป **โคนม** ร้อยละ 3.80 และ จำนวน ณ วันที่ 30 เมษายน ร้อยละ 4.65 เนื่องจากปีที่ผ่านมาเกษตรกรประสบปัญหาต้นทุนการผลิตสูงขึ้น โดยเฉพาะค่าอาหารซึ่งไม่สอดคล้องกับราคาซื้อวัตถุดิบที่ปรับขึ้นเพียงเล็กน้อย อีกทั้งสภาพอากาศที่ร้อนและแล้งทำให้พืชอาหารสัตว์ขาดแคลน เกษตรกรฟาร์มขนาดเล็กหลายรายจำเป็นต้องปรับลดจำนวนโคในฝูงลง โดยการคัดทิ้งแม่โคที่ให้นมที่ให้นมผลผลิตน้อย แม่โคที่ผสมพันธุ์ติดยากออกจากฝูง เพื่อลดต้นทุนการผลิต และเกษตรกรบางรายจำเป็นต้องเลิกกิจการเลี้ยงโคนม โดยขายโคเข้าเชือดหรือขายต่อให้แก่เกษตรกรฟาร์มขนาดใหญ่ที่มีเงินทุนมากกว่า แต่อย่างไรก็ตาม ปริมาณการผลิตน้ำนมดิบลดลงตามการลดลงของจำนวนแม่โคที่รีดนมได้ **ไข่ไก่** ร้อยละ 1.61 เนื่องจากคณะกรรมการนโยบายพัฒนาไข่ไก่และผลิตภัณฑ์ (Egg Board) ได้ดำเนินมาตรการรักษาเสถียรภาพราคาไข่ไก่ โดยการปรับสมดุลปริมาณไข่ไก่ให้สอดคล้องกับความต้องการของตลาดตามแผนการผลิตไข่ไก่ภายในประเทศที่เหมาะสม เพื่อรักษาสมดุลระหว่างปริมาณการผลิตและ ความต้องการบริโภคทั้งตลาดภายในประเทศและการส่งออกไปจำหน่ายต่างประเทศ ซึ่งช่วยลดความเสี่ยงต่อการเกิดปัญหาราคาไข่ไก่ผันผวน โดยขอความร่วมมือเกษตรกรผู้เลี้ยงไข่ไก่ให้ปลดไก่ไข่ยืนกรงตามอายุที่เหมาะสม ประกอบกับต้นทุนการผลิตไข่ไก่ที่มีแนวโน้มสูงขึ้นจากราคาอาหารสัตว์ ค่าพลังงาน และค่าพันธุ์สัตว์ที่เพิ่มสูงขึ้น ทำให้เกษตรกรผู้เลี้ยงไข่ไก่บางรายไม่ได้เพิ่มปริมาณการเลี้ยง สำหรับราคาอาหารสัตว์ยังคงอยู่ในระดับสูงตามราคาวัตถุดิบที่ใช้ในการผลิตอาหารสัตว์ โดยเฉพาะข้าวโพดเลี้ยงสัตว์และมันสำปะหลัง นอกจากนี้สภาวะอากาศร้อนจัดต่อเนื่องจากปรากฏการณ์ ‘เอลนีโญ’ ทำให้แม่ไก่กินอาหารได้ลดลง ส่งผลให้ไข่ไก่มีขนาดเล็กลงด้วย ทั้งนี้คณะกรรมการบริหารกองทุนรวมเพื่อช่วยเหลือเกษตรกร ได้อนุมัติโครงการชดเชยดอกเบี้ยเพื่อเสริมสภาพคล่องให้แก่เกษตรกรผู้เลี้ยงไข่ไก่ ปี 2566 เพื่อช่วยลดภาระค่าดอกเบี้ยจากการกู้ยืมจากธนาคารพาณิชย์/ธนาคารของรัฐ และเสริมสภาพคล่อง บรรเทาภาระต้นทุนการผลิตให้เกษตรกร ภาพรวมผลผลิตจึงลดลงเล็กน้อย (ตารางที่ 3.4)

### 3.5 ประมง

ในช่วงปี 2562-2566 ปริมาณสัตว์น้ำจากการทำประมงและการเพาะเลี้ยงทั้งหมดมีอัตราการขยายตัวเฉลี่ยต่อปีลดลง ร้อยละ 0.88 สำหรับมูลค่าสัตว์น้ำทั้งหมดมีอัตราการขยายตัวเฉลี่ยต่อปีเพิ่มขึ้น ร้อยละ 1.07 และเมื่อพิจารณาแยกตามประเภทของสัตว์น้ำจืดและสัตว์น้ำเค็ม พบว่า ปริมาณสัตว์น้ำจืดมีอัตราการขยายตัวเฉลี่ยต่อปีเพิ่มขึ้น ร้อยละ 0.79 มูลค่ามีอัตราการขยายตัวเฉลี่ยต่อปีเพิ่มขึ้น ร้อยละ 1.10 สำหรับปริมาณสัตว์น้ำเค็มทั้งหมดมีอัตราการขยายตัวเฉลี่ยต่อปีลดลง ร้อยละ 1.37 และมูลค่าสัตว์น้ำเค็มมีอัตราการขยายตัวเฉลี่ยต่อปีเพิ่มขึ้น ร้อยละ 1.07

ปี 2566 ปริมาณสัตว์น้ำทั้งหมดเพิ่มขึ้นจากปี 2565 ร้อยละ 4.55 และมีมูลค่าเพิ่มขึ้นร้อยละ 0.28 เมื่อพิจารณาแยกตามประเภทของสัตว์น้ำ พบว่า สัตว์น้ำจืดทั้งหมดมีปริมาณเพิ่มขึ้น ร้อยละ 0.02 มีมูลค่าลดลง ร้อยละ 2.64 ส่วนสัตว์น้ำเค็มมีปริมาณเพิ่มขึ้นจากปี 2565 ร้อยละ 5.98 และมูลค่าของสัตว์น้ำเค็มเพิ่มขึ้นร้อยละ 1.02 (ตารางที่ 3.5)

ตารางที่ 3.1 เนื้อที่ ผลิต และผลผลิตต่อไร่ ข้าวและพืชไร่ที่สำคัญ ปี 2562-2566

เนื้อที่: ไร่  
ผลผลิต: ตัน  
ผลผลิตต่อไร่: กก./ไร่

สินค้า		ปี					เพิ่ม/ลด (ร้อยละ) ปี 65-66	อัตราการขยายตัว (ร้อยละ) ปี 62-66
		2562	2563	2564	2565	2566		
ข้าวนาปี*	เนื้อที่เพาะปลูก	61,197,134	62,437,542	63,012,636	62,838,047	62,215,226	-0.99	0.39
	ผลผลิต	24,064,170	26,423,822	26,806,578	26,711,735	26,832,592	0.45	2.31
	ผลผลิตต่อไร่	393	423	425	425	431	1.41	1.91
อ้อยโรงงาน**	เนื้อที่เก็บเกี่ยว	11,469,285	10,713,345	8,560,000	8,920,000	10,240,000	14.80	-4.02
	ผลผลิต	131,133,170	74,968,070	66,725,460	92,162,730	93,981,770	1.97	-4.49
	ผลผลิตต่อไร่	11,433	6,998	7,795	10,332	9,178	-11.17	-0.50
มันสำปะหลัง โรงงาน**	เนื้อที่เก็บเกี่ยว	8,666,596	8,918,250	10,406,314	9,921,058	9,267,954	-6.58	2.44
	ผลผลิต	31,079,966	28,999,122	35,094,485	34,068,005	30,616,586	-10.13	1.32
	ผลผลิตต่อไร่	3,586	3,252	3,372	3,434	3,303	-3.81	-1.09
ข้าวนาปรัง**	เนื้อที่เพาะปลูก	10,995,474	7,342,062	8,342,709	9,547,390	10,606,128	11.09	1.92
	ผลผลิต	7,170,258	4,553,778	5,310,446	6,171,197	6,917,771	12.10	2.35
	ผลผลิตต่อไร่	652	620	637	646	652	0.93	0.41
ข้าวโพดเลี้ยงสัตว์*	เนื้อที่เพาะปลูก	7,024,503	7,082,788	6,824,580	6,397,072	6,787,441	6.10	-1.69
	ผลผลิต	4,535,058	4,990,207	4,847,845	4,700,344	4,954,166	5.40	1.18
	ผลผลิตต่อไร่	646	705	710	735	730	-0.68	2.90
สับปะรดปัตตาเวีย*	เนื้อที่เก็บเกี่ยว	485,399	449,777	459,394	446,959	338,009	-24.38	-7.04
	ผลผลิต	1,825,257	1,680,884	1,750,630	1,714,201	1,244,078	-27.43	-7.20
	ผลผลิตต่อไร่	3,760	3,737	3,811	3,835	3,681	-4.02	-0.17
ถั่วเขียว*	เนื้อที่เพาะปลูก	803,522	773,772	743,180	701,931	663,500	-5.48	-4.69
	ผลผลิต	92,472	110,060	108,474	105,689	101,825	-3.66	1.53
	ผลผลิตต่อไร่	115	142	146	151	153	1.32	6.53
ถั่วลิสง*	เนื้อที่เพาะปลูก	93,257	87,026	70,265	73,863	71,876	-2.69	-6.62
	ผลผลิต	31,097	29,299	25,074	26,597	26,019	-2.17	-4.43
	ผลผลิตต่อไร่	333	337	357	360	362	0.56	2.36
ถั่วเหลือง*	เนื้อที่เพาะปลูก	104,193	86,011	81,094	78,330	75,264	-3.91	-7.17
	ผลผลิต	26,283	22,800	21,234	20,699	19,679	-4.93	-6.53
	ผลผลิตต่อไร่	252	265	262	264	261	-1.14	0.67

ที่มา: สำนักงานคณะกรรมการอ้อยและน้ำตาลทราย

หมายเหตุ: 1. ตัวเลขเรียงตามมูลค่าของสินค้า ตามตาราง 2.1

2. ปี 2562-2566 หมายถึง \* ปีเพาะปลูก 2562/63-2566/67 \*\* ปีเพาะปลูก 2561/62-2565/66

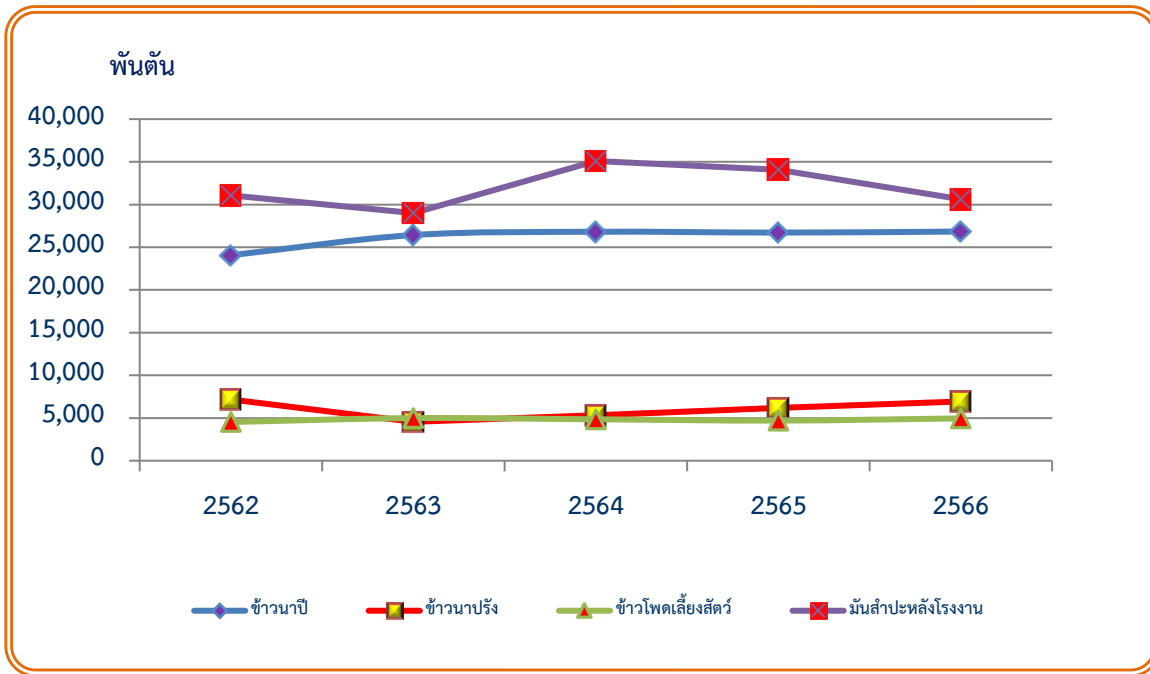

แผนภูมิที่ 3.1 ผลผลิตของข้าวและพืชไร่ที่สำคัญ ปี 2562-2566

ตารางที่ 3.2 เนื้อที่ ผลผลิต และผลผลิตต่อไร่ ไม้ผลไม้ยืนต้นที่สำคัญ ปี 2562-2566

เนื้อที่: พันไร่

ผลผลิต: พันตัน

ผลผลิตต่อไร่: กก./ไร่

สินค้า		ปี					เพิ่ม/ลด (ร้อยละ) ปี 65-66	อัตราการขยายตัว (ร้อยละ) ปี 62-66
		2562	2563	2564	2565	2566		
ยางพารา	เนื้อที่กรีดยาง	21,489,732	21,984,446	21,975,567	22,029,095	22,081,917	0.24	0.57
	ผลผลิต	4,848,620	4,859,666	4,892,451	4,785,779	4,707,264	-1.64	-0.74
	ผลผลิตต่อไร่	226	221	223	217	213	-1.84	-1.36
ปาล์มน้ำมัน	เนื้อที่ให้ผล	5,673,579	5,870,772	6,034,046	6,134,756	6,248,146	1.85	2.40
	ผลผลิต	16,422,873	16,221,974	16,904,704	18,588,120	18,267,237	-1.73	3.55
	ผลผลิตต่อไร่	2,895	2,763	2,802	3,030	2,924	-3.50	1.13
ทุเรียน	เนื้อที่ให้ผล	753,597	829,005	888,988	976,397	1,050,652	7.61	8.64
	ผลผลิต	1,058,479	1,167,672	1,256,072	1,334,169	1,475,978	10.63	8.31
	ผลผลิตต่อไร่	1,405	1,410	1,413	1,366	1,405	2.86	-0.32
ลำไย	เนื้อที่ให้ผล	1,537,320	1,583,920	1,650,124	1,693,261	1,666,364	-1.59	2.31
	ผลผลิต	1,176,392	1,182,653	1,567,087	1,555,360	1,414,874	-9.03	6.64
	ผลผลิตต่อไร่	765	747	950	919	849	-7.62	4.24
มะม่วง	เนื้อที่ให้ผล	890	891	893	905	911	0.66	0.62
	ผลผลิต	1,290	1,321	1,370	1,399	1,348	-3.65	1.46
	ผลผลิตต่อไร่	1,449	1,483	1,533	1,546	1,480	-4.27	0.84
มังคุด	เนื้อที่ให้ผล	426,701	430,096	424,777	418,406	406,480	-2.85	-1.24
	ผลผลิต	352,806	336,873	270,774	252,006	271,004	7.54	-7.85
	ผลผลิตต่อไร่	827	783	637	602	667	10.80	-6.69
ส้มเขียวหวาน	เนื้อที่ให้ผล	103,643	106,016	111,679	118,204	125,700	6.34	5.07
	ผลผลิต	227,559	220,949	259,354	288,467	282,599	-2.03	7.25
	ผลผลิตต่อไร่	2,196	2,084	2,322	2,440	2,248	-7.87	2.07
เงาะ	เนื้อที่ให้ผล	213,609	211,381	208,388	206,581	182,721	-11.55	-3.30
	ผลผลิต	279,980	270,055	283,621	265,127	215,390	-18.76	-5.28
	ผลผลิตต่อไร่	1,311	1,278	1,361	1,283	1,179	-8.11	-2.06
มะพร้าวผลแก่	เนื้อที่ให้ผล	773,924	777,389	802,238	815,137	863,937	5.99	2.71
	ผลผลิต ( ผล)	618,829,972	618,246,337	651,855,616	676,324,744	668,086,892	-1.22	2.46
	ผลผลิตต่อไร่ (ผล/ไร่)	800	795	813	830	800	-3.61	0.43
ลองกอง	เนื้อที่ให้ผล	236,090	222,950	207,205	193,350	161,991	-16.22	-8.57
	ผลผลิต	118,602	74,358	76,313	42,264	63,645	50.59	-16.56
	ผลผลิตต่อไร่	502	334	368	219	393	79.45	-8.71
กล้วยหอม	เนื้อที่ให้ผล	38	39	42	42	43	2.38	3.27
	ผลผลิต	130	136	146	147	148	0.68	3.43
	ผลผลิตต่อไร่	3,413	3,475	3,487	3,502	3,481	-0.60	0.47

หมายเหตุ: ตัวเลขเรียงตามมูลค่าของสินค้า ตามตารางที่ 2.1



ตารางที่ 3.2 เนื้อที่ ผลิตผลผลิตต่อไร่ ไม้ยืนต้น ไม้ผลที่สำคัญ ปี 2562-2566 (ต่อ)

เนื้อที่: ไร่  
ผลิตผล: พัน  
ผลิตผลต่อไร่: กก./ไร่

สินค้า		ปี					เพิ่ม/ลด (ร้อยละ) ปี 65-66	อัตราการขยายตัว (ร้อยละ) ปี 62-66
		2562	2563	2564	2565	2566		
กาแฟ*	เนื้อที่ให้ผล	247,133	224,624	228,705	202,812	204,211	0.69	-4.72
	ผลิตผล	26,414	22,481	21,775	18,689	16,575	-11.31	-10.57
	ผลิตผลต่อไร่	107	100	95	92	81	-11.96	-6.20
ลิ้นจี่	เนื้อที่ให้ผล	102,555	99,985	98,506	94,165	87,695	-6.87	-3.66
	ผลิตผล	23,029	33,998	36,233	43,817	40,836	-6.80	15.02
	ผลิตผลต่อไร่	225	340	368	465	466	0.22	19.35
พริกไทย	เนื้อที่ให้ผล	3,835.00	2,031.00	1,947.00	1,643.00	758.00	-53.86	-29.21
	ผลิตผล	2,219.00	1,031.00	1,034.00	742.00	392.15	-47.15	-31.58
	ผลิตผลต่อไร่	579	508	531	452	517	14.38	-3.37

หมายเหตุ: 1. ตัวเลขเรียงตามมูลค่าของสินค้า ตามตาราง 2.1

2. \* ปี 2562-2566 หมายถึง ปีเพาะปลูก 2561/62-2565/66

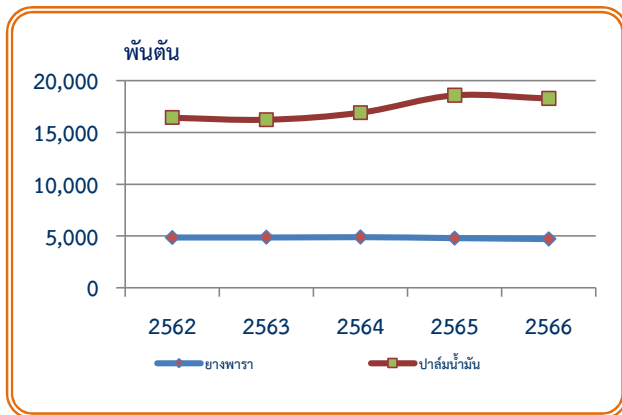

แผนภูมิที่ 3.2 ผลิตผลของยางพาราและปาล์มน้ำมัน ปี 2562-2566

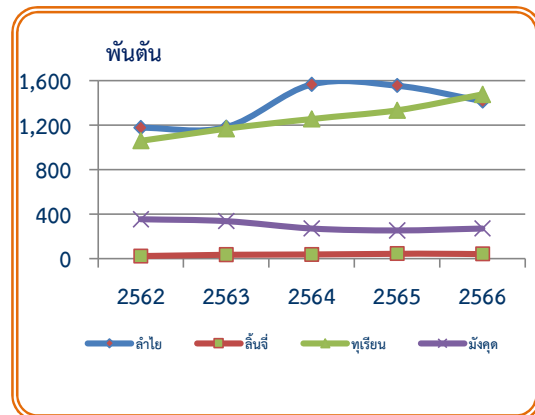

แผนภูมิที่ 3.3 ผลิตผลของไม้ผล ปี 2562-2566

ตารางที่ 3.3 เนื้อที่ ผลิต และผลผลิตต่อไร่ พืชผักที่สำคัญ ปี 2562-2566

เนื้อที่: พันไร่

ผลผลิต: พันตัน

ผลผลิตต่อไร่: กก./ไร่

สินค้า		ปี					เพิ่ม/ลด (ร้อยละ) ปี 65-66	อัตราการขยายตัว (ร้อยละ) ปี 62-66
		2562	2563	2564	2565	2566		
หอมแดง*	เนื้อที่เพาะปลูก	61,203	51,924	59,754	57,961	55,830	-3.68	-0.75
	ผลผลิต	118,055	134,655	159,869	137,736	149,312	8.40	5.05
	ผลผลิตต่อไร่	1,929	2,593	2,675	2,376	2,674	12.54	5.84
กระเทียม*	เนื้อที่เพาะปลูก	81,941	70,161	69,140	61,799	54,583	-11.68	-8.98
	ผลผลิต	84,039	76,839	75,444	62,565	59,326	-5.18	-8.63
	ผลผลิตต่อไร่	1,026	1,095	1,091	1,012	1,087	7.41	0.39
มันฝรั่ง*	เนื้อที่เพาะปลูก	45,689	43,206	39,965	40,365	40,912	1.36	-3.16
	ผลผลิต	127,935	126,864	119,897	110,860	120,474	8.67	-2.52
	ผลผลิตต่อไร่	2,800	2,936	3,000	2,746	2,945	7.25	0.67
หอมหัวใหญ่*	เนื้อที่เพาะปลูก	10,275	10,549	8,800	9,118	7,955	-12.75	-6.88
	ผลผลิต	34,244	42,626	34,797	33,507	28,265	-15.64	-6.05
	ผลผลิตต่อไร่	3,333	4,041	3,954	3,675	3,553	-3.32	0.88
มะเขือเทศ	เนื้อที่เก็บเกี่ยว	35,569	37,420	37,463	37,909	38,702	2.09	1.89
	ผลผลิต	124,299	132,650	134,084	137,325	139,760	1.77	2.76
	ผลผลิตต่อไร่	3,495	3,545	3,579	3,622	3,611	-0.30	0.87
ข้าวโพดฝักอ่อน	เนื้อที่เก็บเกี่ยว	165,160	156,500	150,114	145,417	154,075	5.95	-2.15
	ผลผลิต	235,195	221,142	209,805	196,615	215,653	9.68	-2.87
	ผลผลิตต่อไร่	1,424	1,413	1,398	1,352	1,400	3.55	-0.78
ข้าวโพดหวาน	เนื้อที่เก็บเกี่ยว	237,854	232,423	228,406	206,896	223,540	8.04	-2.33
	ผลผลิต	501,242	498,699	494,108	450,358	509,271	13.08	-0.70
	ผลผลิตต่อไร่	2,107	2,146	2,163	2,177	2,278	4.64	1.72

หมายเหตุ: 1. ตัวเลขเรียงตามมูลค่าของสินค้า ตามตาราง 2.1

2. \* ปี 2562-2566 หมายถึง ปีเพาะปลูก 2561/62-2565/66

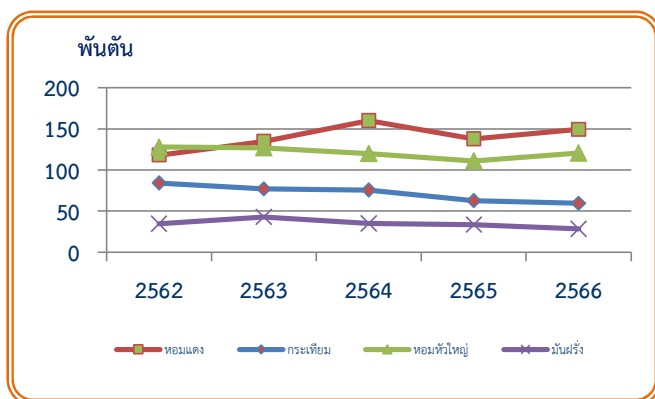

แผนภูมิที่ 3.4 ผลิตพืชผัก ปี 2562-2566

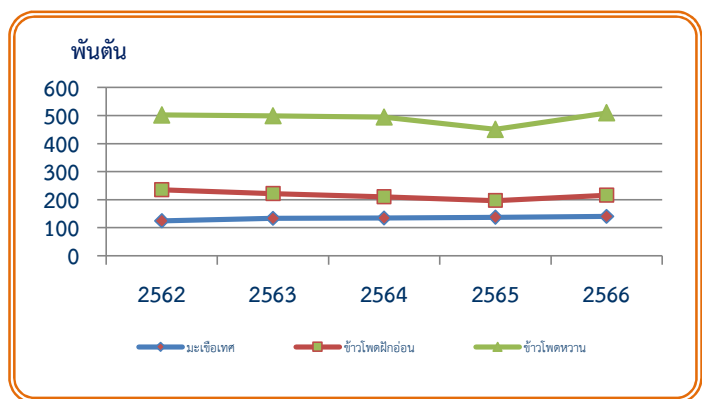

แผนภูมิที่ 3.5 ผลิตพืชผัก ปี 2562-2566

ตารางที่ 3.4 จำนวนตัว และปริมาณการผลิตปศุสัตว์ ปี 2562-2566

หน่วย: ตัว

สินค้า		ปี					เพิ่ม/ลด (ร้อยละ) ปี 65-66	อัตราการขยายตัว (ร้อยละ) ปี 62-66
		2562	2563	2564	2565	2566		
ไก่เนื้อ	จำนวนตัว	313,395,734	299,308,036	309,846,099	300,362,008	318,745,818	6.12	0.37
	ปริมาณการผลิต	1,538,501,637	1,757,871,998	1,754,042,976	1,927,572,829	1,974,161,207	2.42	6.09
สุกร	จำนวนตัว	9,382,126	12,228,255	13,103,887	10,759,194	11,172,465	3.84	-1.48
	ปริมาณการผลิต	20,906,248	22,050,733	19,276,338	15,814,708	20,456,107	29.35	-5.12
ไก่ไข่	จำนวนตัว	57,190,289	57,330,670	55,239,658	66,986,334	69,922,860	4.38	5.74
	ปริมาณไข่ไก่ (ฟอง)	14,964,922,091	15,233,857,104	15,146,621,905	15,633,923,685	15,885,387,132	1.61	1.46
โคเนื้อ	จำนวนตัว	5,610,157	6,230,140	7,582,406	9,369,023	9,655,380	3.06	15.06
	ปริมาณการผลิต	1,236,379	1,231,016	780,356	1,373,368	1,297,478	-5.53	2.69
โคนม	จำนวนตัว	696,854	725,349	810,518	812,235	774,461	-4.65	3.30
	ปริมาณน้ำนมดิบ (ตัน)	1,291,707	1,294,365	1,268,092	1,185,352	1,140,338	-3.80	-3.32
กระบือ	จำนวนตัว	1,263,628	1,283,359	1,407,136	1,567,228	1,665,837	6.29	7.82
	ปริมาณการผลิต	267,223	291,767	325,805	348,952	361,269	3.53	8.13

หมายเหตุ: ไก่เนื้อ สุกร โคเนื้อ เป็นข้อมูลของกรมปศุสัตว์

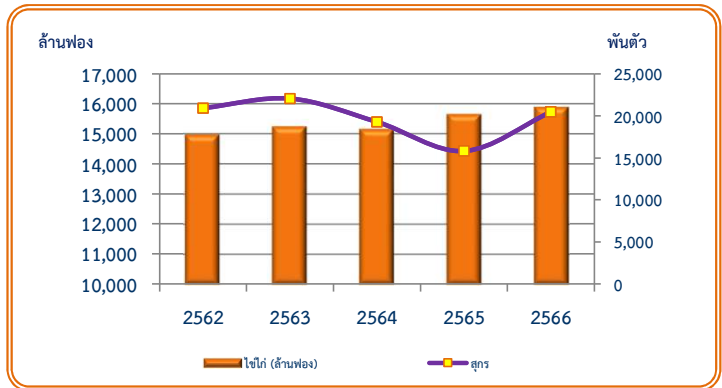
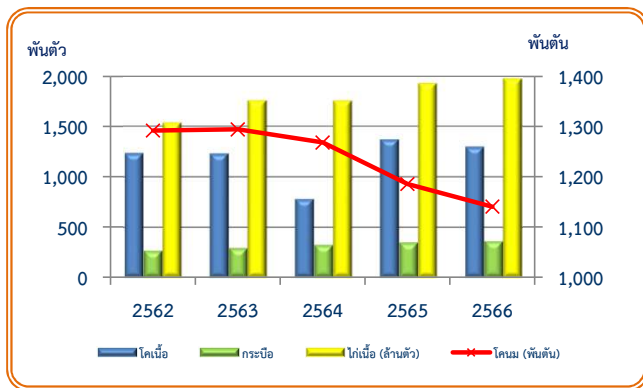

แผนภูมิที่ 3.6 ปริมาณการผลิตของ โคเนื้อ กระบือ ไก่เนื้อ และโคนม ปี 2562-2566

แผนภูมิที่ 3.7 ปริมาณการผลิตไข่ไก่ และสุกร ปี 2562-2566

ตารางที่ 3.5 ปริมาณ และมูลค่าสัตว์น้ำที่จับได้ ปี 2562-2566

ปริมาณ:ตัน  
มูลค่า: ล้านบาท

สินค้า		ปี					เพิ่ม/ลด (ร้อยละ) ปี 65-66	อัตราการขยายตัว (ร้อยละ) ปี 62-66
		2562	2563	2564	2565	2566*		
รวมทั้งสิ้น	ปริมาณ	2,490,598	2,616,984	2,402,975	2,386,435	2,495,036	4.55	-0.88
	มูลค่า	172,284	167,218	166,821	176,382	176,883	0.28	1.07
ธรรมชาติ	ปริมาณ	1,527,182	1,588,859	1,412,123	1,385,492	1,470,655	6.15	-2.10
	มูลค่า	73,133	71,067	70,941	73,268	79,308	8.24	1.94
เพาะเลี้ยง	ปริมาณ	963,416	1,028,125	990,852	1,000,943	1,024,381	2.34	0.96
	มูลค่า	99,151	96,151	95,880	103,114	97,575	-5.37	0.38
สัตว์น้ำจืด	ปริมาณ	543,414	588,088	563,334	572,688	572,828	0.02	0.79
	มูลค่า	32,975	35,025	34,011	35,519	34,582	-2.64	1.10
ธรรมชาติ	ปริมาณ	116,465	116,850	112,604	105,735	119,630	13.14	-0.46
	มูลค่า	7,014	7,464	7,371	7,002	7,927	13.21	1.82
เพาะเลี้ยง	ปริมาณ	426,949	471,238	450,730	466,953	453,198	-2.95	1.11
	มูลค่า	25,961	27,561	26,640	28,517	26,655	-6.53	0.87
สัตว์น้ำเค็ม	ปริมาณ	1,947,184	2,028,896	1,839,641	1,813,747	1,922,208	5.98	-1.37
	มูลค่า	139,309	132,193	132,810	140,863	142,301	1.02	1.07
ธรรมชาติ	ปริมาณ	1,410,717	1,472,009	1,299,519	1,279,757	1,351,025	5.57	-2.24
	มูลค่า	66,119	63,603	63,570	66,266	71,381	7.72	1.96
เพาะเลี้ยง	ปริมาณ	536,467	556,887	540,122	533,990	571,183	6.97	0.84
	มูลค่า	73,190	68,590	69,240	74,597	70,920	-4.93	0.21

ที่มา: กรมประมง

หมายเหตุ: \*ค่าประมาณการ (ข้อมูล ณ วันที่ 9 เมษายน 2567)

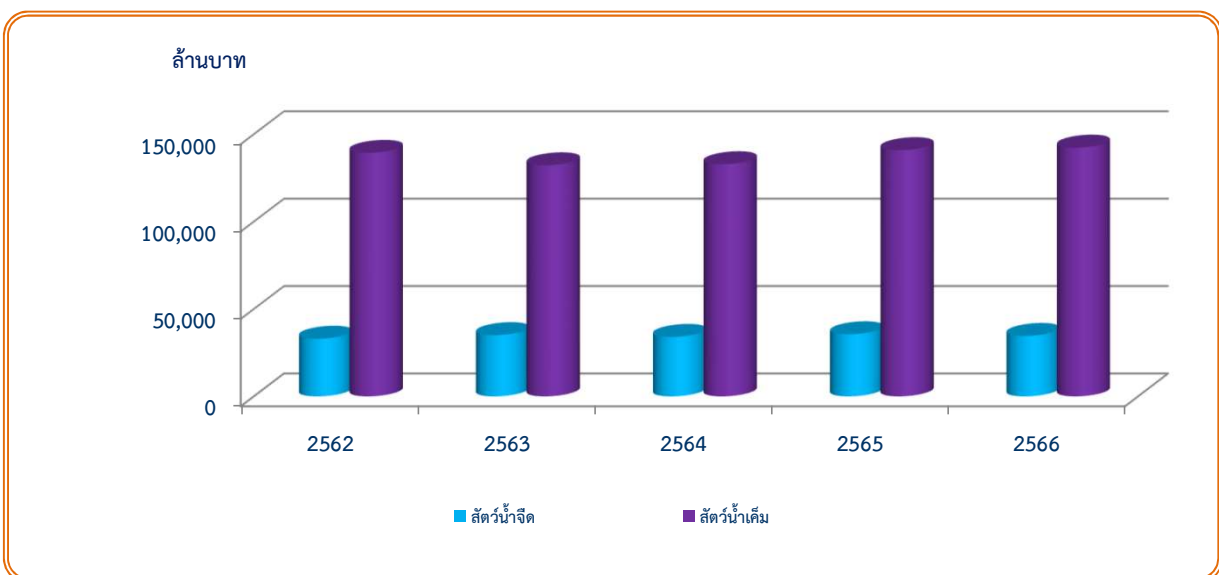

แผนภูมิที่ 3.8 มูลค่าสัตว์น้ำจืด และน้ำเค็ม ปี 2562-2566

## ตอนที่ 4

### ราคาผลผลิตสินค้าเกษตร

#### 4.1 ราคาสินค้าเกษตรที่เกษตรกรขายได้ที่ไร่นา

ในช่วงปี 2562-2566 ราคาสินค้าเกษตรที่เกษตรกรขายได้ที่ไร่นาที่มีอัตราการขยายตัวเฉลี่ยต่อปีเพิ่มขึ้น เช่น พริกไทยดำคละ ร้อยละ 25.30 ปาล์มน้ำมันทั้งทะลาย ร้อยละ 22.56 กล้วยไม้ (ชื่อขนาด 45-54 ซม.) ร้อยละ 20.57 เป็นต้น สำหรับสินค้าที่มีอัตราการขยายตัวเฉลี่ยต่อปีลดลง เช่น มะม่วงน้ำดอกไม้ ร้อยละ 13.04 ลิ้นจี่พันธุ์สงฮวย เกรด A ร้อยละ 9.47 ถั่วลิสงเปลือกแห้ง ร้อยละ 3.98 เป็นต้น

ปี 2566 ราคาสินค้าเกษตรที่เกษตรกรขายได้ที่ไร่นาเปรียบเทียบกับปี 2565 สินค้าสำคัญที่มีราคาเพิ่มขึ้น เช่น กระเทียมแห้งคละ ร้อยละ 85.70 ลิ้นจี่พันธุ์สงฮวย เกรด A ร้อยละ 59.91 ลำไย เกรด A ร้อยละ 54.15 เป็นต้น สำหรับสินค้าที่มีราคาลดลง เช่น ปาล์มน้ำมันทั้งทะลาย ร้อยละ 32.89 มังคุดคละ ร้อยละ 28.86 มะม่วงน้ำดอกไม้ ร้อยละ 24.69 เป็นต้น (ตารางที่ 4.1)

#### 4.2 ราคาขายส่งสินค้าเกษตรในพื้นที่กรุงเทพมหานคร

ในช่วง 2562-2566 ราคาขายส่งสินค้าเกษตรในตลาดกรุงเทพฯที่มีอัตราการขยายตัวเฉลี่ยต่อปีเพิ่มขึ้น เช่น กระเทียมแห้ง มัดจุก หัวใหญ่ ร้อยละ 19.82 น้ำมันปาล์มดิบเกรด A ร้อยละ 16.52 มันฝรั่ง เกรด A ร้อยละ 10.24 เป็นต้น สำหรับสินค้าที่มีอัตราการขยายตัวเฉลี่ยต่อปีลดลง เช่น ข้าวสารเหนียว 10% เมล็ดยาว ร้อยละ 6.67 ข้าวหอมมะลิ 100 % ชั้น 1 ร้อยละ 2.26 ลำไย อีตอ ร้อยละ 1.96 เป็นต้น

ปี 2566 ราคาขายส่งสินค้าตลาดกรุงเทพฯเปรียบเทียบกับปี 2565 สินค้าสำคัญที่มีราคาเพิ่มขึ้น เช่น กระเทียมแห้ง มัดจุก แห้งใหญ่ ร้อยละ 72.84 มังคุด (ผิวมัน) ร้อยละ 29.23 สับปะรด ศรีราชา เบอร์ 1 ร้อยละ 27.10 เป็นต้น สำหรับสินค้าที่มีราคาลดลง เช่น สุกกรข้าแหวะ เนื้อแดง สะโพก ร้อยละ 29.05 น้ำมันปาล์มดิบเกรด A ร้อยละ 28.40 กุ้งขาวแวนนาไม (70 ตัว/กก.) ร้อยละ 16.33 เป็นต้น (ตารางที่ 4.2)

ตารางที่ 4.1 ราคาสินค้าเกษตรที่เกษตรกรขายได้ที่ไร่นา ปี 2562-2566

หน่วย: บาท/กก.

รายการ	ปี					เพิ่ม/ลด (ร้อยละ) ปี 65-66	อัตราการขยายตัว (ร้อยละ) ปี 62-66
	2562	2563	2564	2565	2566		
ข้าวเปลือกนาปี (บาท/ตัน)	10,098.68	8,986.48	8,361.62	10,547.68	11,367.00	7.77	4.05
ข้าวเปลือกเจ้าความชื้น 15% (บาท/ตัน)	8,053.00	8,252.71	7,985.72	9,924.14	10,694.57	7.76	7.81
ข้าวเปลือกเหนียวเมล็ดยาว (บาท/ตัน)	13,798.38	10,070.98	7,925.24	10,149.30	11,650.26	14.79	-3.25
ข้าวเปลือกเจ้าหอมมะลิ (บาท/ตัน)	13,865.41	10,623.35	10,039.89	13,408.97	13,413.95	0.04	1.68
ข้าวเปลือกเจ้านาปรังความชื้น 15% (บาท/ตัน)	7,789.88	9,169.88	8,641.37	8,754.28	10,172.31	16.20	4.99
อ้อยโรงงาน (บาท/ตัน)	593.56	672.68	873.00	1,033.54	1,114.81	7.86	18.41
หัวมันสำปะหลังสดคละ	2.17	1.88	2.03	2.31	2.83	22.37	7.57
ข้าวโพดเลี้ยงสัตว์ เมล็ดความชื้น 14.5 %	7.60	7.69	8.69	10.28	9.01	-12.31	6.50
สับปะรดปัตตาเวียส่งโรงงาน	5.91	10.68	6.16	6.55	8.50	29.70	2.40
ถั่วเขียวผิวมันใหญ่	22.74	23.55	24.11	28.41	25.11	-11.63	3.93
ยางแผ่นดิบ ชั้น 3	41.04	44.85	51.97	51.67	45.77	-11.42	3.66
สารกาแฟโรบัสตาคละ	67.47	66.98	66.63	74.30	71.74	-3.44	2.29
กาแฟอาราบิก้า (กะลา) เกรดคละ	106.48	114.41	142.30	147.84	208.00	40.69	17.30
พริกไทยดำคละ	94.24	91.34	133.51	150.01	227.10	51.39	25.30
ทุเรียนพันธุ์หมอนทองคละ	99.86	102.15	113.98	103.35	98.07	-5.11	-0.25
ลำไย เกรด A	26.31	22.28	21.65	20.00	30.83	54.15	2.12
มะม่วงน้ำดอกไม้	28.75	24.46	16.34	20.66	15.56	-24.69	-13.04
มังคุดคละ	29.02	39.63	48.77	55.70	39.63	-28.86	10.12
ส้มเขียวหวาน	28.44	25.30	23.37	22.89	26.52	15.86	-2.37
เงาะโรงเรียน	25.82	23.48	19.46	23.79	32.48	36.52	4.84
กล้วยหอมทอง	11.34	13.61	12.88	13.50	15.44	14.37	6.28
ลองกอง เบอร์ 1	35.34	38.69	32.09	46.83	37.33	-20.29	3.05
ลิ้นจี่พันธุ์ฮงฮวย เกรด A	40.01	22.78	23.55	17.41	27.84	59.91	-9.47
หอมแดงหัวกลางมัดจุกแห้ง 7-15 วัน	16.45	28.52	26.92	27.16	35.73	31.53	16.22
กระเทียมแห้งคละ	36.44	34.47	41.94	36.91	68.54	85.70	14.25
มันฝรั่งโรงงาน	13.53	12.87	11.42	11.98	12.13	1.22	-2.86
หอมหัวใหญ่เบอร์ 1	10.24	9.06	8.66	12.31	13.20	7.25	8.48
ปาล์มน้ำมันทั้งทะลาย	2.60	4.27	6.50	7.89	5.29	-32.89	22.56
มะพร้าวแห้งใหญ่	5.54	10.25	8.83	7.57	8.18	8.13	4.85
ถั่วลิสงเปลือกแห้ง	53.65	46.98	42.33	44.53	44.98	1.02	-3.98
ถั่วเหลืองคละ	15.97	17.30	18.40	23.23	19.59	-15.68	7.28
กล้วยไม้ (ช่อขนาด 45-54 ซม.)	66.00	39.60	35.64	102.30	104.61	2.26	20.57
ไก่อุ่นพันธุ์เนื้อ	36.85	35.44	34.87	44.00	43.52	-1.09	5.64
สุกรน้ำหนัก 100 กก. ขึ้นไป	66.52	71.87	73.14	99.46	77.99	-21.59	6.64
ไข่ไก่คละ (บาท/ฟอง)	2.79	2.82	2.83	3.28	3.56	8.54	6.59
โคเนื้อขนาดกลาง น้ำหนัก 350 - 450 กก. (บาท/ตัว)	31,158.33	32,680.00	33,790.25	34,921.50	32,437.49	-7.11	1.48
น้ำนมดิบ	18.30	18.16	18.16	18.42	19.46	5.65	1.38
กระบือขนาดกลาง น้ำหนัก 450 - 550 กก. (บาท/ตัว)	34,426.25	36,328.83	38,714.08	40,944.08	36,394.49	-11.11	2.33
กุ้งขาวแวนนาไม (70 ตัว/กก.)	144.25	140.08	140.08	152.25	127.00	-16.58	-1.70

หมายเหตุ: 1. ราคาที่ขีวไร่นาเป็นราคาปีเพาะปลูก

2. ราคากุ้งขาวแวนนาไม (70 ตัว/กก.) เป็นราคาเฉลี่ยของจังหวัดฉะเชิงเทรา สมุทรสาคร จันทบุรี ชุมพร สุราษฎร์ธานี และนครศรีธรรมราช

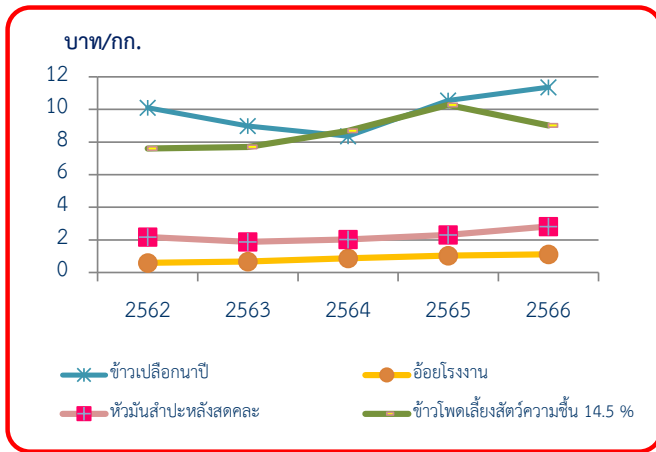

แผนภูมิที่ 4.1 ราคาพืชไร่ที่เกษตรกรขายได้ที่ไร่นา ปี 2562-2566

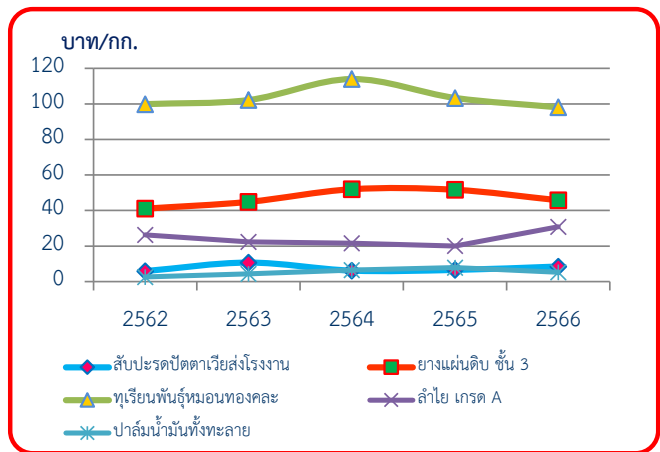

แผนภูมิที่ 4.2 ราคาไม้ผลไม่ยืนต้นที่เกษตรกรขายได้ที่ไร่นา ปี 2562-2566

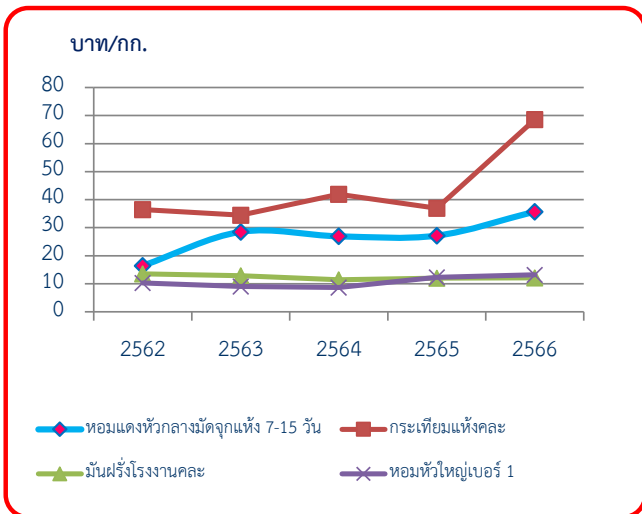

แผนภูมิที่ 4.3 ราคาพืชผักที่เกษตรกรขายได้ที่ไร่นา ปี 2562-2566

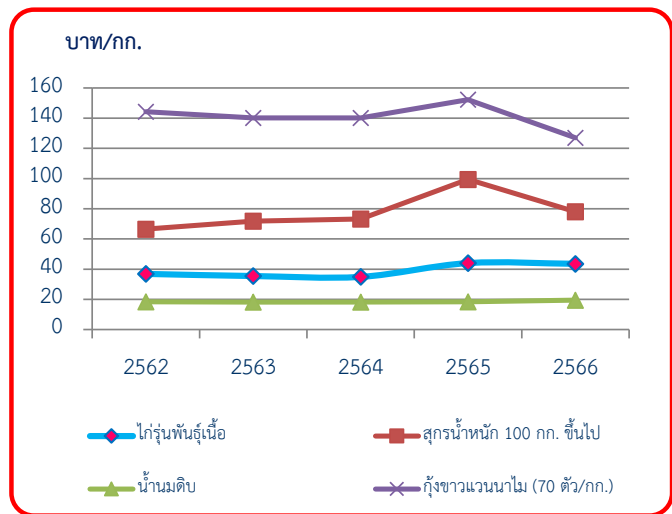

แผนภูมิที่ 4.4 ราคาปศุสัตว์และประมงที่เกษตรกรขายได้ที่ไร่นา ปี 2562-2566

## ตารางที่ 4.2 ราคาขายส่งสินค้าเกษตรในพื้นที่กรุงเทพมหานคร ปี 2562-2566

หน่วย: บาท/กก.

รายการ	ปี					เพิ่ม/ลด (ร้อยละ) ปี 65-66	อัตราการขยายตัว (ร้อยละ) ปี 62-66
	2562	2563	2564	2565	2566		
ข้าวขาว 5% (บาท/ตัน)	12,017	14,587	13,575	14,374	18,155	26.30	8.44
ข้าวสารเหนียว 10% เมล็ดยาว (บาท/ตัน)	30,470	29,226	18,052	20,482	25,771	25.82	-6.67
ข้าวหอมมะลิ 100% ชั้น 1 (บาท/ตัน)	34,777	32,395	25,171	29,444	32,530	10.48	-2.26
มันเส้น	6.33	6.51	7.27	8.49	8.62	1.53	9.23
ข้าวโพดเลี้ยงสัตว์ (โรงงานอาหารสัตว์)	9.07	8.87	9.96	12.22	11.92	-2.45	9.06
ถั่วเขียวผิวมัน อย่างดี	41.63	39.95	42.78	44.36	45.00	1.44	2.64
ถั่วลิสงกะเทาะเปลือกคัดพิเศษ	54.35	56.55	59.72	68.08	77.50	13.84	9.37
ยางแผ่นดิบชั้น 3	44.46	46.06	54.98	55.01	47.75	-13.20	3.26
น้ำมันปาล์มดิบเกรด A	18.10	28.16	38.02	43.62	31.23	-28.40	16.52
ทุเรียนหมอนทอง	116.54	124.08	119.30	128.39	149.66	16.57	5.49
ลำไย อีตอ	47.60	38.88	32.76	38.93	43.09	10.69	-1.96
มังคุด (ผิวมัน)	33.06	34.34	36.01	33.22	42.93	29.23	5.02
สับปะรด ศรีราชา เบอร์ 1	18.32	22.53	19.98	20.22	25.70	27.10	5.85
เงาะโรงเรียน	38.07	33.28	26.62	32.68	39.82	21.85	0.72
กระเทียมแห้ง มัดจุก หัวใหญ่	59.31	69.95	68.08	79.49	137.39	72.84	19.82
หอมแดงศรีสะเกษ มัดจุก ขนาดกลาง	36.73	48.71	29.96	35.08	39.73	13.26	-1.70
มันฝรั่ง เกรด A	22.50	21.06	20.87	27.80	31.89	14.71	10.24
หอมหัวใหญ่ สันป่าตอง เบอร์ 0-1	20.57	17.07	21.00	22.50	22.50	0.00	4.66
สุกรชำแหละ เนื้อแดง สะโพก	125.90	131.32	121.41	166.72	118.28	-29.05	1.14
ไก่เนื้อ ไก่สดทั้งตัว	47.79	48.11	48.38	56.70	57.04	0.60	5.32
ไข่ไก่ เบอร์ 0 (บาท/ฟอง)	3.50	3.43	3.52	4.05	4.52	11.60	7.01
เนื้อโค สันนอก สะโพก	210.00	211.07	220.00	229.74	225.96	-1.65	2.34
กุ้งขาวแวนนาไม (70 ตัว/กก.)	139.71	139.79	137.81	151.10	126.42	-16.33	-1.21

ที่มา: กรมการค้าภายใน

หมายเหตุ: ราคากุ้งขาวแวนนาไม (70 ตัว/กก.) เป็นราคาเฉลี่ยของจังหวัดสมุทรสาคร



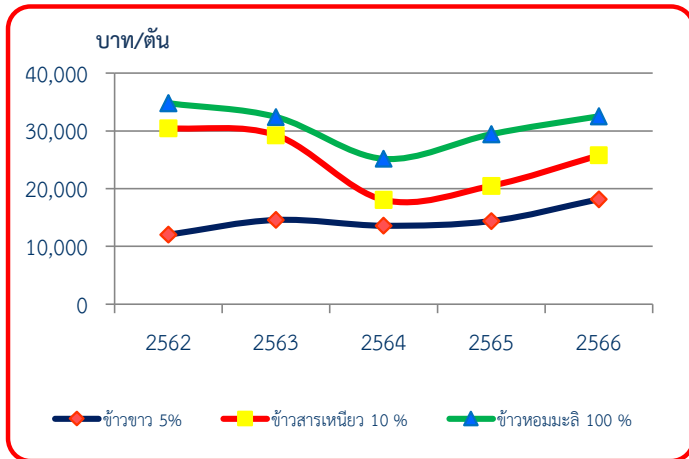

แผนภูมิที่ 4.5 ราคาขายส่งข้าวในพื้นที่กรุงเทพมหานคร ปี 2562-2566

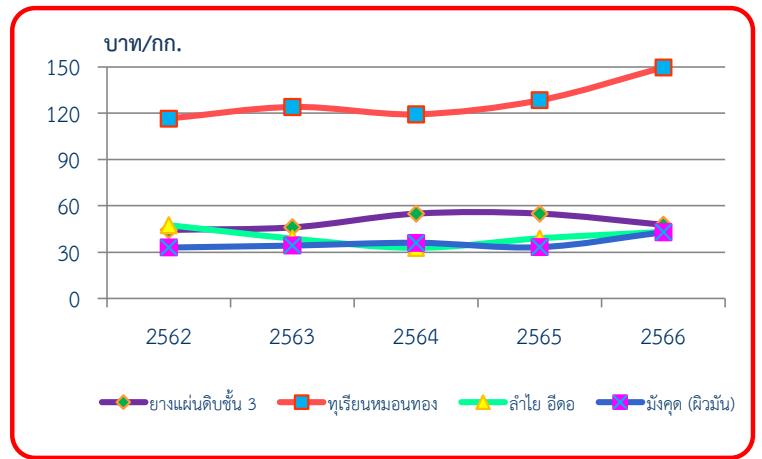

แผนภูมิที่ 4.6 ราคาขายส่งไม้ยืนต้นและไม้ผลในพื้นที่กรุงเทพมหานคร ปี 2562-2566

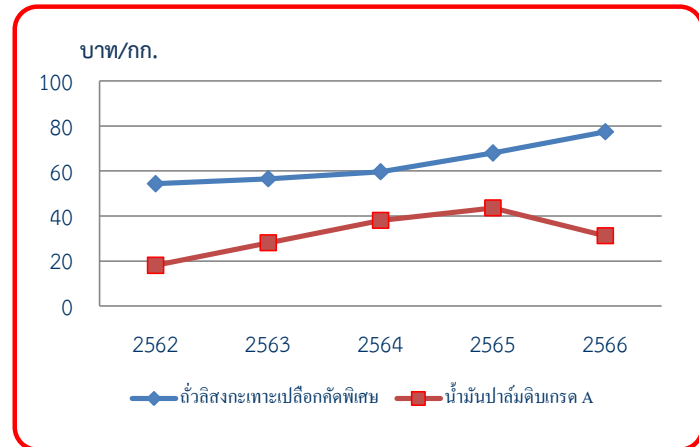

แผนภูมิที่ 4.7 ราคาขายส่งพืชน้ำมันในพื้นที่กรุงเทพมหานคร ปี 2562-2566

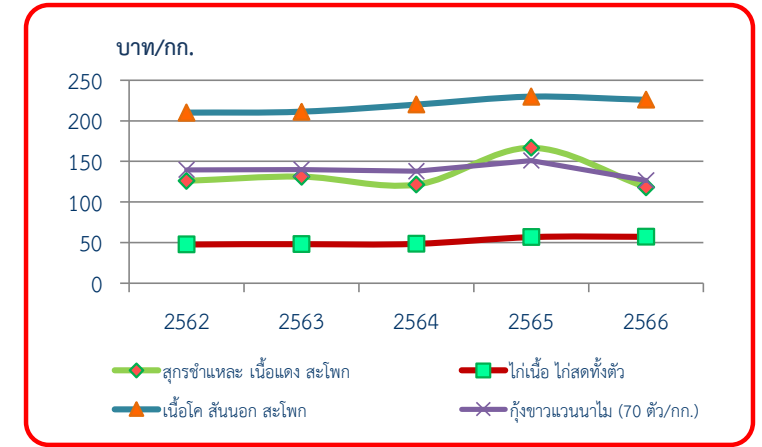

แผนภูมิที่ 4.8 ราคาขายส่งปลุสัตว์และประมงในพื้นที่กรุงเทพมหานคร ปี 2562-2566

## ตอนที่ 5

### ปัจจัยการผลิตภาคการเกษตร

#### 5.1 มูลค่าการนำเข้าปัจจัยการผลิต

ในช่วงปี 2562-2566 มูลค่าการนำเข้าปัจจัยการผลิตที่ใช้ในการเกษตรมีอัตราการขยายตัวเฉลี่ยต่อปีเพิ่มขึ้น ร้อยละ 14.28 ปัจจัยการผลิตสำคัญที่มีอัตราการขยายตัวเฉลี่ยต่อปีเพิ่มขึ้น เช่น ปุ๋ยอินทรีย์ ร้อยละ 21.37 ปุ๋ยเคมี ร้อยละ 17.70 และแทรกเตอร์ชนิดคนเดินตาม ร้อยละ 17.20 เป็นต้น สำหรับปัจจัยการผลิตสำคัญที่มีอัตราการขยายตัวเฉลี่ยต่อปีลดลง ได้แก่ เครื่องสูบน้ำ ร้อยละ 31.69 เครื่องอัด เครื่องคั้น ร้อยละ 22.31 และเครื่องรีดนม ร้อยละ 20.41

ปี 2566 มูลค่าการนำเข้าปัจจัยการผลิตที่ใช้ในการเกษตร ลดลงจากปี 2565 ร้อยละ 21.25 โดยปัจจัยการผลิตที่ลดลง เช่น เครื่องรีดนม ร้อยละ 74.44 เครื่องสูบน้ำ ร้อยละ 31.11 และเครื่องเตรียมดิน ร้อยละ 28.82 เป็นต้น ส่วนปัจจัยการผลิตที่เพิ่มขึ้น ได้แก่ เครื่องอัด เครื่องคั้น ร้อยละ 64.52 และเครื่องฟักไข่ ร้อยละ 2.29 (ตารางที่ 5.1)

#### 5.2 ราคานำเข้า CIF (เทกอง) ราคาขายส่งตลาดกรุงเทพฯ และราคาขายปลีกตลาดท้องถิ่นของปุ๋ยเคมี

ในช่วง ปี 2562-2566 ราคานำเข้า CIF ราคาขายส่งตลาดกรุงเทพฯ และราคาขายปลีกตลาดท้องถิ่นปุ๋ยเคมี จำแนกตามสูตรและประเภทของราคา มีรายละเอียด ดังนี้

ปุ๋ยเคมีสูตร 21-0-0 ราคายส่งตลาดกรุงเทพฯ ราคายปลีกตลาดท้องถิ่น และราคานำเข้า CIF (เทกอง) มีอัตราการขยายตัวเฉลี่ยต่อปีเพิ่มขึ้น ร้อยละ 21.36 18.39 และ 17.57 ตามลำดับ

ปุ๋ยเคมีสูตร 46-0-0 ราคายส่งตลาดกรุงเทพฯ ราคานำเข้า CIF (เทกอง) และราคายปลีกตลาดท้องถิ่นมีอัตราการขยายตัวเฉลี่ยต่อปีเพิ่มขึ้น ร้อยละ 21.42 20.92 และ 20.05 ตามลำดับ

ปุ๋ยเคมีสูตร 16-20-0 ราคานำเข้า CIF (เทกอง) ราคายส่งตลาดกรุงเทพฯ และราคายปลีกตลาดท้องถิ่นมีอัตราการขยายตัวเฉลี่ยต่อปีเพิ่มขึ้น ร้อยละ 19.43 17.55 และ 14.86 ตามลำดับ

ปุ๋ยเคมีสูตร 16-16-8 ราคานำเข้า CIF (เทกอง) ราคายส่งตลาดกรุงเทพฯ และราคายปลีกตลาดท้องถิ่นมีอัตราการขยายตัวเฉลี่ยต่อปีเพิ่มขึ้น ร้อยละ 18.86 18.28 และ 15.85 ตามลำดับ

ปุ๋ยเคมีสูตร 15-15-15 ราคานำเข้า CIF (เทกอง) ราคายส่งตลาดกรุงเทพฯ และราคายปลีกตลาดท้องถิ่นมีอัตราการขยายตัวเฉลี่ยต่อปีเพิ่มขึ้น ร้อยละ 18.71 15.14 และ 13.64 ตามลำดับ

ปุ๋ยเคมีสูตร 13-13-21 ราคานำเข้า CIF (เทกอง) ราคายส่งตลาดกรุงเทพฯ และราคายปลีกตลาดท้องถิ่น มีอัตราการขยายตัวเฉลี่ยต่อปีเพิ่มขึ้น ร้อยละ 19.71 16.20 และ 13.15 ตามลำดับ (ตารางที่ 5.2)

ปี 2566 ราคานำเข้า CIF (เทกอง) ราคายส่งตลาดกรุงเทพฯ และราคายปลีกตลาดท้องถิ่น เมื่อเปรียบเทียบกับปี 2565 ลดลงทุกสูตร ดังต่อไปนี้

ปุ๋ยเคมีสูตร 21-0-0 ราคานำเข้า CIF (เทกอง) ราคายส่งตลาดกรุงเทพฯ และราคายปลีกตลาดท้องถิ่น ลดลงจากปี 2565 ร้อยละ 44.53 26.50 และ 13.66 ตามลำดับ

ปุ๋ยเคมีสูตร 46-0-0 ราคานำเข้า CIF (เทกอง) ราคายส่งตลาดกรุงเทพฯ และราคายปลีกตลาดท้องถิ่น ลดลงจากปี 2565 ร้อยละ 46.71 33.22 และ 22.36 ตามลำดับ

ปุ๋ยเคมีสูตร 16-20-0 ราคานำเข้า CIF (เทกอง) ราคาขายส่งตลาดกรุงเทพฯ และราคาขายปลีกตลาดท้องถิ่น **ลดลง**จากปี 2565 ร้อยละ 33.01 12.04 และ 1.97 ตามลำดับ

ปุ๋ยเคมีสูตร 16-16-8 ราคานำเข้า CIF (เทกอง) และราคาขายส่งตลาดกรุงเทพฯ **ลดลง**จากปี 2565 ร้อยละ 16.67 และ 6.16 สำหรับราคาขายปลีกตลาดท้องถิ่น มีราคา**เพิ่มขึ้น**ร้อยละ 6.31

ปุ๋ยเคมีสูตร 15-15-15 ราคานำเข้า CIF (เทกอง) ราคาขายส่งตลาดกรุงเทพฯ และราคาขายปลีกตลาดท้องถิ่น **ลดลง**จากปี 2565 ร้อยละ 29.35 9.08 และ 2.43 ตามลำดับ

ปุ๋ยเคมีสูตร 13-13-21 ราคานำเข้า CIF (เทกอง) **ลดลง**จากปี 2565 ร้อยละ 30.21 สำหรับราคาขายส่งตลาดกรุงเทพฯ และราคาขายปลีกตลาดท้องถิ่น มีราคา**เพิ่มขึ้น**ร้อยละ 4.35 และ 1.50 ตามลำดับ (ตารางที่ 5.2)

ตารางที่ 5.1 มูลค่าการนำเข้าปัจจัยการผลิตที่ใช้ในการเกษตร ปี 2562-2566

หน่วย: ล้านบาท

รายการ	ปี					เพิ่ม/ลด (ร้อยละ) ปี 65-66	อัตราการขยายตัว (ร้อยละ) ปี 62-66
	2562	2563	2564	2565	2566		
รวม	98,904	87,612	134,772	173,788	136,859	-21.25	14.28
ปุ๋ยเคมี	52,618	47,971	74,971	108,972	78,864	-27.63	17.70
สารฆ่าแมลงและวัชพืช	22,008	20,327	27,098	30,738	25,859	-15.87	7.64
แทรกเตอร์ชนิดคนเดินตาม	13,216	8,833	18,035	20,196	19,328	-4.30	17.20
เครื่องจักรสำหรับเก็บเกี่ยวหรือนวด	3,906	2,681	4,930	4,935	4,589	-7.01	9.77
เครื่องพ่นยาและให้น้ำ	3,418	3,410	4,374	3,684	3,628	-1.52	1.98
เครื่องฟักไข่	1,832	1,808	2,329	2,667	2,728	2.29	12.58
เครื่องเตรียมดิน	780	816	1,446	1,270	904	-28.82	7.65
เครื่องจักรทำความสะอาดและคัดแยกเมล็ดพืช	788	913	1,002	1,076	795	-26.12	1.84
เครื่องสูบน้ำ	192	424	157	90	62	-31.11	-31.69
เครื่องอัด เครื่องคั้น	56	321	347	31	51	64.52	-22.31
ปุ๋ยอินทรีย์	21	10	20	39	28	-28.21	21.37
เครื่องรีดนม	69	98	63	90	23	-74.44	-20.41

ที่มา: สำนักงานเศรษฐกิจการเกษตร โดยความร่วมมือจากกรมศุลกากร

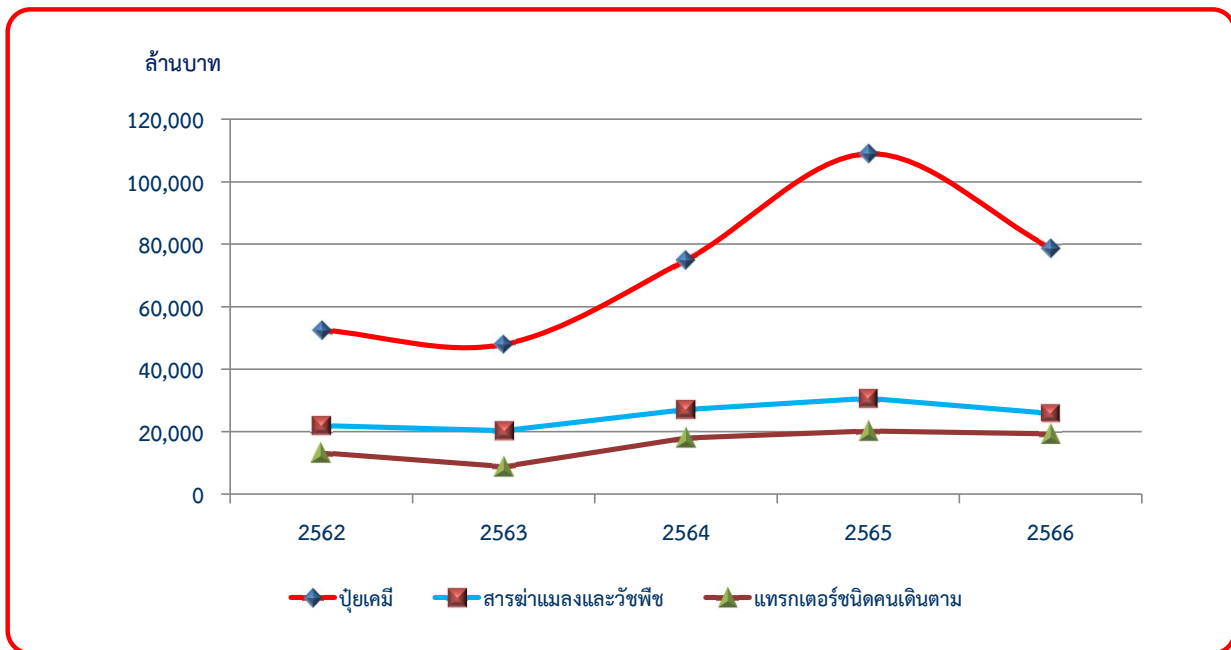

แผนภูมิที่ 5.1 มูลค่าการนำเข้าปัจจัยการผลิตที่ใช้ในการเกษตร 3 อันดับแรกที่สำคัญ ปี 2562-2566

ตารางที่ 5.2 ราคานำเข้า CIF ราคาขายส่งตลาดกรุงเทพฯ และราคาขายปลีกตลาดท้องถิ่น ของปุ๋ยเคมีสูตรที่สำคัญ ปี 2562-2566

หน่วย: บาท/ตัน

สูตรปุ๋ย	ราคา	ปี					เพิ่ม/ลด (ร้อยละ) ปี 65-66	อัตราการขยายตัว (ร้อยละ) ปี 62-66
		2562	2563	2564	2565	2566		
21-0-0	นำเข้า CIF (เทกอง)	4,853	3,811	7,230	11,375	6,310	-44.53	17.57
	ขายส่งตลาดกรุงเทพฯ	6,506	6,461	8,390	15,194	11,167	-26.50	21.36
	ขายปลีกตลาดท้องถิ่น	8,040	7,862	8,666	15,450	13,339	-13.66	18.39
46-0-0	นำเข้า CIF (เทกอง)	8,936	8,910	12,845	25,586	13,634	-46.71	20.92
	ขายส่งตลาดกรุงเทพฯ	11,071	10,117	15,386	26,854	17,934	-33.22	21.42
	ขายปลีกตลาดท้องถิ่น	12,276	11,486	13,541	26,136	20,293	-22.36	20.05
16-20-0	นำเข้า CIF (เทกอง)	9,143	8,438	10,744	21,015	14,078	-33.01	19.43
	ขายส่งตลาดกรุงเทพฯ	11,950	11,714	13,569	22,168	19,500	-12.04	17.55
	ขายปลีกตลาดท้องถิ่น	13,104	12,815	13,246	20,918	20,505	-1.97	14.86
16-16-8	นำเข้า CIF (เทกอง)	10,323	9,835	13,126	20,403	17,002	-16.67	18.86
	ขายส่งตลาดกรุงเทพฯ	12,756	12,453	14,500	23,104	21,680	-6.16	18.28
	ขายปลีกตลาดท้องถิ่น	13,780	13,431	13,676	21,416	22,768	6.31	15.85
15-15-15	นำเข้า CIF (เทกอง)	11,477	10,790	13,367	25,107	17,739	-29.35	18.71
	ขายส่งตลาดกรุงเทพฯ	15,331	15,097	16,536	26,001	23,639	-9.08	15.14
	ขายปลีกตลาดท้องถิ่น	16,755	16,214	16,220	25,803	25,175	-2.43	13.64
13-13-21	นำเข้า CIF (เทกอง)	14,728	14,309	16,113	33,774	23,572	-30.21	19.71
	ขายส่งตลาดกรุงเทพฯ	15,913	16,063	18,636	25,595	26,708	4.35	16.20
	ขายปลีกตลาดท้องถิ่น	18,454	18,020	18,097	27,360	27,771	1.50	13.15

ที่มา: กรมการค้าภายใน

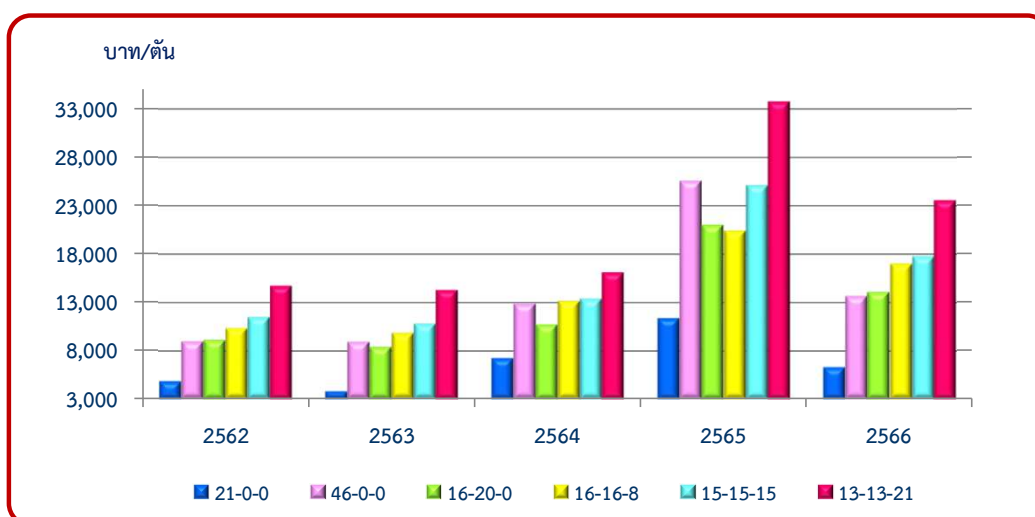

แผนภูมิที่ 5.2 ราคานำเข้า CIF ของปุ๋ยเคมีสูตรที่สำคัญ ปี 2562-2566

## ตอนที่ 6

### สินเชื่อเพื่อการเกษตร

#### 6.1 การให้สินเชื่อเพื่อการเกษตรของสถาบันการเงิน

ในช่วงปี 2562-2566 การให้สินเชื่อเพื่อการเกษตรของสถาบันการเงินมีอัตราการขยายตัวเฉลี่ยต่อปีเพิ่มขึ้น ร้อยละ 2.91 โดยการให้สินเชื่อของธนาคารเพื่อการเกษตรและสหกรณ์การเกษตร (ธ.ก.ส.) มีอัตราการขยายตัวเฉลี่ยต่อปีเพิ่มขึ้น ร้อยละ 3.88 สำหรับการให้สินเชื่อของธนาคารพาณิชย์มีอัตราการขยายตัวเฉลี่ยต่อปีลดลง ร้อยละ 1.55

ปี 2566 การให้สินเชื่อเพื่อการเกษตรของสถาบันการเงินมียอดการให้สินเชื่อรวม 593,462 ล้านบาท ลดลงจากปี 2565 ร้อยละ 12.21 โดยการให้สินเชื่อของ ธ.ก.ส. จำนวน 498,950 ล้านบาท ลดลงจากปี 2565 ร้อยละ 14.30 ในขณะที่ธนาคารพาณิชย์มียอดการให้สินเชื่อเพื่อการเกษตร จำนวน 94,512 ล้านบาท เพิ่มขึ้นจากปี 2565 ร้อยละ 0.79 (ตารางที่ 6.1)

#### 6.2 การให้สินเชื่อของธนาคารเพื่อการเกษตรและสหกรณ์การเกษตร

ในช่วงปี 2562-2566 การให้สินเชื่อของ ธ.ก.ส. จะเห็นได้ว่าจำนวนลูกค้าทุกประเภทมีอัตราการขยายตัวเฉลี่ยต่อปีเพิ่มขึ้น ร้อยละ 2.89 การจ่ายเงินกู้มีอัตราการขยายตัวเฉลี่ยต่อปีเพิ่มขึ้น ร้อยละ 3.88 และการรับชำระคืนมีอัตราการขยายตัวเฉลี่ยต่อปีเพิ่มขึ้น ร้อยละ 6.81 โดยลูกค้าประกอบด้วย จำนวนเกษตรกรรายบุคคลมีอัตราการขยายตัวเฉลี่ยต่อปีลดลง ร้อยละ 0.10 การจ่ายเงินกู้ของเกษตรกรรายบุคคลมีอัตราการขยายตัวเฉลี่ยต่อปีเพิ่มขึ้น ร้อยละ 4.94 และการรับชำระคืนมีอัตราการขยายตัวเฉลี่ยต่อปีเพิ่มขึ้น ร้อยละ 9.51 ส่วนจำนวนสหกรณ์การเกษตรและกลุ่มเกษตรกรมีอัตราการขยายตัวเฉลี่ยต่อปีเพิ่มขึ้น ร้อยละ 6.70 การจ่ายเงินกู้ของสหกรณ์การเกษตรและกลุ่มเกษตรกรมีอัตราการขยายตัวเฉลี่ยต่อปีลดลง ร้อยละ 0.62 และการรับชำระคืนมีอัตราการขยายตัวเฉลี่ยต่อปีลดลง ร้อยละ 2.38

ปี 2566 ธ.ก.ส. มียอดการให้สินเชื่อเพื่อการเกษตร จำนวน 498,950 ล้านบาท ลดลงจากปี 2565 ร้อยละ 14.30 เมื่อพิจารณาการให้สินเชื่อของ ธ.ก.ส. พบว่า มีลูกค้าทุกประเภทจำนวน 9,929,982 ราย ลดลงจากปี 2565 ร้อยละ 22.58 มีการจ่ายเงินกู้จำนวน 498,950 ล้านบาท ลดลงจากปี 2565 ร้อยละ 14.30 และรับชำระคืน 461,955 ล้านบาท ลดลงจากปี 2565 ร้อยละ 14.97 โดยลูกค้าที่เป็นเกษตรกรรายบุคคลมีจำนวน 5,745,308 ราย ลดลงจากปี 2565 ร้อยละ 5.77 การจ่ายเงินกู้ 410,455 ล้านบาท ลดลงจากปี 2565 ร้อยละ 16.50 และรับชำระคืน 376,846 ล้านบาท ลดลงจากปี 2565 ร้อยละ 17.06 สำหรับสหกรณ์การเกษตรและกลุ่มเกษตรกรมีจำนวน 4,184,674 ราย ลดลงจากปี 2565 ร้อยละ 37.81 มีการจ่ายเงินกู้จำนวน 88,495 ล้านบาท ลดลงจากปี 2565 ร้อยละ 2.43 และรับชำระคืน 85,109 ล้านบาท ลดลงจากปี 2565 ร้อยละ 4.32 (ตารางที่ 6.2)

ตารางที่ 6.1 การให้สินเชื่อเพื่อการเกษตรของสถาบันการเงิน ปี 2562-2566

หน่วย: ล้านบาท

สถาบันการเงิน	ปี					เพิ่ม/ลด (ร้อยละ) ปี 65-66	อัตราการขยายตัว (ร้อยละ) ปี 62-66
	2562	2563	2564	2565	2566		
ยอดรวมสินเชื่อ	631,875	447,772	552,075	676,007	593,462	-12.21	2.91
ธนาคารพาณิชย์*	100,719	96,575	99,918	93,772	94,512	0.79	-1.55
ธนาคารเพื่อการเกษตรและสหกรณ์การเกษตร	531,156	351,197	452,157	582,235	498,950	-14.30	3.88

ที่มา: ธนาคารเพื่อการเกษตรและสหกรณ์การเกษตร

\*ธนาคารแห่งประเทศไทย ข้อมูล ณ ไตรมาส 4 ปี 2566 ปรับปรุงล่าสุด 7 พ.ค. 2566

ตารางที่ 6.2 การให้สินเชื่อของธนาคารเพื่อการเกษตรและสหกรณ์การเกษตรแยกตามประเภทของเงินกู้ ปี 2562-2566

หน่วย: ล้านบาท

ประเภท	ปี					เพิ่ม/ลด (ร้อยละ) ปี 65-66	อัตราการขยายตัว (ร้อยละ) ปี 62-66
	2562	2563	2564	2565	2566		
<b>รวมลูกค้าทุกประเภท</b>							
จำนวน (ราย)	9,627,289	10,261,371	14,561,787	12,825,341	9,929,982	-22.58	2.89
จ่ายเงินกู้	531,156	351,197	452,157	582,235	498,950	-14.30	3.88
รับชำระคืน	457,296	286,798	408,960	543,287	461,955	-14.97	6.81
ต้นเงินคงเหลือ	1,317,380	1,387,425	1,429,319	1,461,308	1,493,143	2.18	3.07
<b>เกษตรกรรายบุคคล</b>							
จำนวน (ราย)	5,851,421	5,939,319	5,958,936	6,096,841	5,745,308	-5.77	-0.10
จ่ายเงินกู้	433,184	272,466	365,299	491,539	410,455	-16.50	4.94
รับชำระคืน	359,081	201,775	321,143	454,339	376,846	-17.06	9.51
ต้นเงินคงเหลือ	1,236,489	1,309,356	1,352,317	1,382,773	1,411,160	2.05	3.24
<b>สหกรณ์การเกษตรและกลุ่มเกษตรกร</b>							
จำนวน (ราย)	3,775,868	4,322,052	8,602,851	6,728,500	4,184,674	-37.81	6.70
จ่ายเงินกู้	97,972	78,731	86,858	90,696	88,495	-2.43	-0.62
รับชำระคืน	98,215	85,023	87,817	88,948	85,109	-4.32	-2.38
ต้นเงินคงเหลือ	80,891	78,069	77,002	78,535	81,893	4.28	0.31

ที่มา: ธนาคารเพื่อการเกษตรและสหกรณ์การเกษตร

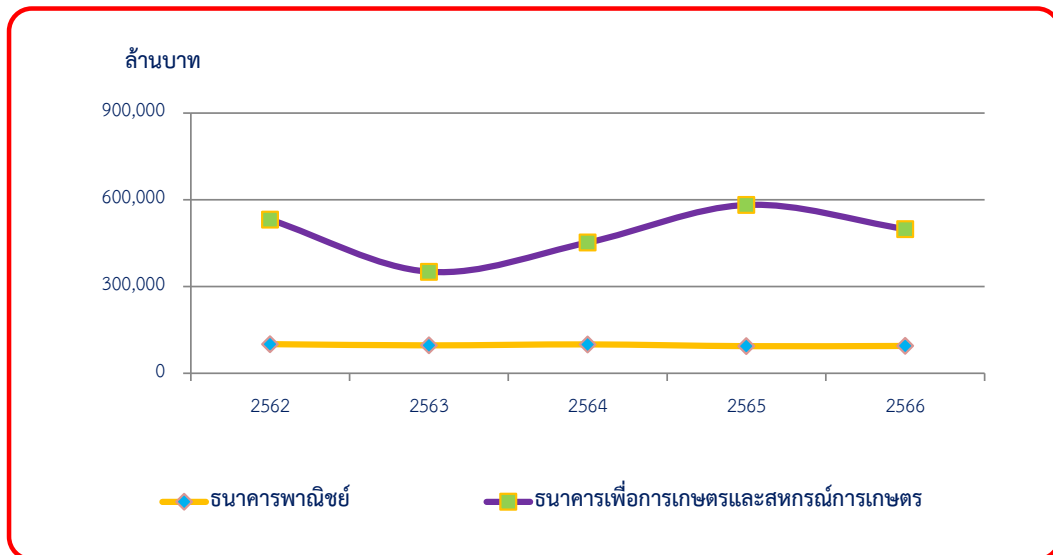

แผนภูมิที่ 6.1 การให้สินเชื่อเพื่อการเกษตรของสถาบันการเงิน ปี 2562-2566

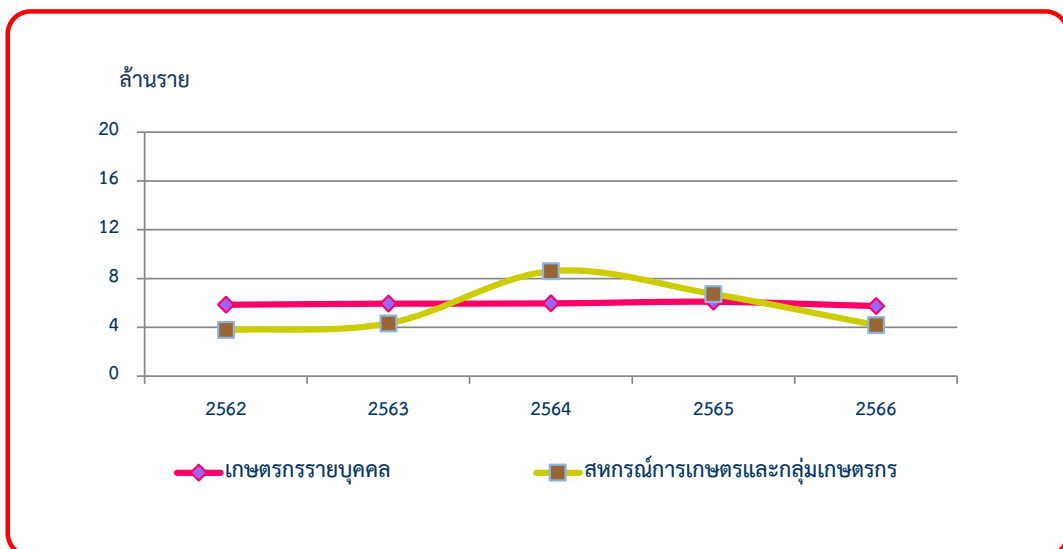

แผนภูมิที่ 6.2 จำนวนลูกค้าสินเชื่อที่กู้ยืมตามประเภทลูกค้า ปี 2562-2566



## ตอนที่ 7

### รายได้และรายจ่ายของครัวเรือนเกษตรกร

ในช่วง ปี 2562-2566 สภาพเศรษฐกิจครัวเรือนเกษตรกรมีการเปลี่ยนแปลงสรุปได้ดังนี้ (ตารางที่ 7.1)

รายได้เงินสดทางการเกษตรมีอัตราการขยายตัวเฉลี่ยต่อปีเพิ่มขึ้น ร้อยละ 3.55 โดยรายได้เงินสดทางการเกษตรจากพืชมีอัตราการขยายตัวเฉลี่ยต่อปีเพิ่มขึ้น ร้อยละ 5.69 ในขณะที่รายได้เงินสดทางการเกษตรอื่น ๆ มีอัตราการขยายตัวเฉลี่ยต่อปีลดลง ร้อยละ 5.89 รายได้เงินสดทางการเกษตรจากปศุสัตว์และการเพาะเลี้ยงสัตว์น้ำมีอัตราการขยายตัวเฉลี่ยต่อปีลดลง ร้อยละ 3.38 โดยปัจจัยที่ส่งผลต่ออัตราการขยายตัวเพิ่มขึ้นของรายได้เงินสดทางการเกษตร คือ รายได้จากปลูกพืช เนื่องจากในช่วงปีที่ผ่านมาสินค้าพืชที่สำคัญ เช่น ข้าว อ้อยโรงงาน ปาล์ม น้ำมัน และไม้ผลหลายชนิด มีปริมาณผลผลิตสูงและราคาดี ประกอบกับครัวเรือนเกษตรกรมีการแปรรูปผลผลิตและจำหน่ายผลพลอยได้จากการผลิตเพิ่มมากขึ้น ส่งผลให้รายได้เงินสดทางการเกษตรมีอัตราการขยายตัวเพิ่มขึ้น

รายจ่ายเงินสดทางการเกษตรมีอัตราการขยายตัวเฉลี่ยต่อปีเพิ่มขึ้น ร้อยละ 5.28 โดยรายจ่ายเงินสดทางการเกษตรจากพืชมีอัตราการขยายตัวเฉลี่ยต่อปีเพิ่มขึ้น ร้อยละ 10.90 ในขณะที่รายจ่ายเงินสดจากปศุสัตว์และการเพาะเลี้ยงสัตว์น้ำมีอัตราการขยายตัวเฉลี่ยต่อปีลดลง ร้อยละ 11.01 และรายจ่ายเงินสดทางการเกษตรอื่น ๆ มีอัตราการขยายตัวเฉลี่ยต่อปีลดลง ร้อยละ 1.57 ทั้งนี้ ปัจจัยที่ส่งผลต่ออัตราการขยายตัวของรายจ่ายเงินสดทางการเกษตร คือ ราคาหรือปริมาณการใช้ปัจจัยการผลิตที่สำคัญเพิ่มขึ้น เช่น ปุ๋ย สารกำจัดศัตรูพืชและเวชภัณฑ์พืชและสัตว์ น้ำมันเชื้อเพลิง เป็นต้น

รายได้เงินสดสุทธิทางการเกษตรเกิดจากการนำรายได้เงินสดทางการเกษตรหักด้วยรายจ่ายเงินสดทางการเกษตร ถือเป็นผลตอบแทนเบื้องต้นจากการประกอบกิจกรรมการเกษตรของครัวเรือน ซึ่งในช่วงปี 2562-2566 มีอัตราการขยายตัวเฉลี่ยต่อปีเพิ่มขึ้น ร้อยละ 0.85

รายได้เงินสดนอกการเกษตรมีอัตราการขยายตัวเฉลี่ยต่อปีเพิ่มขึ้น ร้อยละ 3.36 โดยรายได้จากการไปรับจ้างกิจกรรมต่าง ๆ ในและนอกการเกษตรมีอัตราการขยายตัวเฉลี่ยต่อปีเพิ่มขึ้น ร้อยละ 2.41 และรายได้เงินสดอื่น ๆ เช่น ลูกหลานส่งให้ ได้รับเงินช่วยเหลือจากภาครัฐ กำไรสุทธิจากการแปรรูปผลผลิตทางการเกษตรนอกฟาร์ม เป็นต้น มีอัตราการขยายตัวเฉลี่ยต่อปีเพิ่มขึ้น ร้อยละ 3.56

รายได้เงินสดสุทธิของครัวเรือนเกษตรกรเกิดจากรายได้เงินสดสุทธิทางการเกษตรรวมกับนอกการเกษตรมีอัตราการขยายตัวเฉลี่ยต่อปีเพิ่มขึ้น ร้อยละ 2.65 โดยรายได้ส่วนนี้ครัวเรือนจะนำไปใช้เพื่อการบริโภคและอุปโภค รวมถึงใช้ชำระหนี้หรือเก็บเป็นเงินออม

รายจ่ายเงินสดนอกการเกษตรมีอัตราการขยายตัวเฉลี่ยต่อปีเพิ่มขึ้น ร้อยละ 1.36 โดยรายจ่ายเงินสดเพื่อการบริโภคมีอัตราการขยายตัวเฉลี่ยต่อปีเพิ่มขึ้น ร้อยละ 7.44 และรายจ่ายเงินสดเพื่ออุปโภคและอื่น ๆ มีอัตราการขยายตัวเฉลี่ยต่อปีลดลง ร้อยละ 1.27

เงินสดคงเหลือก่อนการชำระหนี้เกิดจากการนำรายจ่ายเงินสดเพื่อบริโภคอุปโภคในครัวเรือนหักออกจากรายได้เงินสดสุทธิของครัวเรือนเกษตรกร พบว่า เงินสดคงเหลือก่อนการชำระหนี้ของครัวเรือนมีอัตราการขยายตัวเฉลี่ยต่อปีเพิ่มขึ้น ร้อยละ 5.20 ในขณะที่เดียวกันหนี้สินปลายปีของครัวเรือนเกษตรกรมีอัตราการขยายตัวเฉลี่ยต่อปีเพิ่มขึ้น ร้อยละ 2.32

ปี 2566 สภาพเศรษฐกิจครัวเรือนเกษตรมีการเปลี่ยนแปลง เมื่อเทียบกับปี 2565 สรุปได้ดังนี้ (ตารางที่ 7.1)

รายได้เงินสดทางการเกษตรเฉลี่ย 229,699 บาทต่อครัวเรือนต่อปี **เพิ่มขึ้น**ร้อยละ 11.34 โดยรายได้เงินสดทางการเกษตรจากพืชเฉลี่ย 184,352 บาทต่อครัวเรือนต่อปี **เพิ่มขึ้น**ร้อยละ 10.38 รายได้เงินสดทางการเกษตรจากปศุสัตว์และการเพาะเลี้ยงสัตว์น้ำเฉลี่ย 40,144 บาทต่อครัวเรือนต่อปี **เพิ่มขึ้น**ร้อยละ 11.37 และรายได้เงินสดทางการเกษตรอื่น ๆ 5,203 บาทต่อครัวเรือนต่อปี **เพิ่มขึ้น**ร้อยละ 59.86

รายจ่ายเงินสดทางการเกษตรเฉลี่ย 148,083 บาทต่อครัวเรือนต่อปี **เพิ่มขึ้น**ร้อยละ 17.49 โดยเป็นรายจ่ายที่ใช้ในการเพาะปลูกพืช 113,774 บาทต่อครัวเรือนต่อปี **เพิ่มขึ้น**ร้อยละ 15.50 รายจ่ายทางปศุสัตว์และการเพาะเลี้ยงสัตว์น้ำ 19,242 บาทต่อครัวเรือนต่อปี **เพิ่มขึ้น**ร้อยละ 23.27 ที่เหลือเป็นค่าใช้จ่ายทางการเกษตรอื่น 15,067 บาทต่อครัวเรือนต่อปี **เพิ่มขึ้น**ร้อยละ 26.41

รายได้เงินสดสุทธิทางการเกษตรเฉลี่ย 81,616 บาทต่อครัวเรือนต่อปี **เพิ่มขึ้น**ร้อยละ 1.68

รายได้เงินสดนอกการเกษตรเฉลี่ย 220,936 บาทต่อครัวเรือนต่อปี **เพิ่มขึ้น**ร้อยละ 3.29 โดยเป็นรายได้จากการไปรับจ้างกิจกรรมต่าง ๆ ในและนอกการเกษตร 38,639 บาทต่อครัวเรือนต่อปี **เพิ่มขึ้น**ร้อยละ 10.40 และรายได้เงินสดอื่น ๆ เช่น ลูกหลานส่งให้ ได้รับเงินช่วยเหลือจากภาครัฐ กำไรสุทธิจากการแปรรูปผลผลิตทางการเกษตรนอกฟาร์ม เป็นต้น 182,297 บาทต่อครัวเรือนต่อปี **เพิ่มขึ้น**ร้อยละ 1.90

รายได้เงินสดสุทธิของครัวเรือนเกษตรเฉลี่ย 302,552 บาทต่อครัวเรือนต่อปี ซึ่งเป็นรายได้ที่ครัวเรือนสามารถนำไปใช้จ่ายใช้สอยเพื่อการบริโภค อุปโภค และอื่น ๆ ได้โดย **เพิ่มขึ้น**ร้อยละ 2.85

รายจ่ายเงินสดนอกการเกษตรเฉลี่ย 189,504 บาทต่อครัวเรือนต่อปี **เพิ่มขึ้น**ร้อยละ 4.95 เป็นรายจ่ายเพื่อการบริโภค 68,193 บาทต่อครัวเรือนต่อปี **เพิ่มขึ้น**ร้อยละ 3.33 เป็นรายจ่ายอุปโภคและอื่น ๆ 121,311 บาทต่อครัวเรือนต่อปี **เพิ่มขึ้น**ร้อยละ 5.88

เงินสดคงเหลือก่อนการชำระหนี้ เมื่อนำรายจ่ายเงินสดนอกการเกษตรทั้งหมด มาหักออกจากรายได้เงินสดสุทธิครัวเรือนแล้ว พบว่า ครัวเรือนเกษตรมีเงินสดคงเหลือก่อนการชำระหนี้ 113,048 บาทต่อครัวเรือนต่อปี **ลดลง**ร้อยละ 0.48

หนี้สินปลายปีเฉลี่ย 243,373 บาทต่อครัวเรือนต่อปี **เพิ่มขึ้น**ร้อยละ 3.81 ทั้งนี้ หนี้สินของครัวเรือนที่เพิ่มขึ้น พบว่า มากกว่าร้อยละ 96.65 เป็นสินเชื่อในระบบซึ่งเกษตรกรกู้ยืมเพื่อใช้จ่ายในการผลิตด้านการเกษตรมากกว่าร้อยละ 55.85 ของหนี้สินทั้งหมด ส่วนที่เหลือเพื่อใช้เป็นค่าใช้จ่ายในครัวเรือน ใช้เพื่อการศึกษา ชำระหนี้สินเดิม ฯลฯ โดยพบว่าหนี้สินในปัจจุบัน ส่วนหนึ่งจะเป็นลักษณะของสินเชื่อหมุนเวียนที่เป็นการกู้ยืมและชำระคืนปีต่อปี ตามนโยบายการสนับสนุนการเข้าถึงเงินทุนจากภาครัฐ ร่วมกับการบริหารของชุมชน เช่น กองทุนหมู่บ้าน กลุ่มออมทรัพย์ เป็นต้น ทำให้ครัวเรือนมีเงินทุนในการดำเนินกิจกรรมแต่ละปี ทั้งนี้ความต้องการเงินกู้ยืมมีความสัมพันธ์กับปริมาณการผลิตภาคการเกษตรและรายได้-รายจ่ายของครัวเรือนเกษตร

## ตารางที่ 7.1 รายได้ รายจ่ายเงินสด รายได้เงินสดสุทธิ และขนาดหนี้สินปลายปีของครัวเรือนเกษตร ปี 2562-2566

หน่วย: บาท/ครัวเรือน

รายการ	ปี					เพิ่ม/ลด (ร้อยละ) ปี 65-66	อัตราการขยายตัว (ร้อยละ) ปี 62-66
	2562	2563	2564	2565	2566		
รายได้เงินสดทางการเกษตร	204,066	184,409	187,081	206,310	229,699	11.34	3.55
พืช	154,675	136,355	150,225	167,009	184,352	10.38	5.69
ปศุสัตว์ และการเพาะเลี้ยงสัตว์น้ำ	43,308	43,686	31,639	36,046	40,144	11.37	-3.38
อื่น ๆ	6,083	4,369	5,218	3,255	5,203	59.86	-5.89
รายจ่ายเงินสดทางการเกษตร	125,462	104,924	108,759	126,039	148,083	17.49	5.28
พืช	82,116	67,182	76,051	98,510	113,774	15.50	10.90
ปศุสัตว์ และการเพาะเลี้ยงสัตว์น้ำ	29,381	21,487	17,353	15,610	19,242	23.27	-11.01
อื่น ๆ	13,965	16,255	15,356	11,920	15,067	26.41	-1.57
รายได้เงินสดสุทธิทางการเกษตร	78,604	79,486	78,322	80,271	81,616	1.68	0.85
รายได้เงินสดนอกการเกษตร	190,845	205,967	210,137	213,888	220,936	3.29	3.36
การไปรับจ้างกิจกรรมต่าง ๆ ในและนอกการเกษตร	34,274	35,055	29,527	34,999	38,639	10.40	2.41
อื่น ๆ	156,571	170,912	180,610	178,889	182,297	1.90	3.56
รายได้เงินสดสุทธิของครัวเรือนเกษตร	269,449	285,453	288,459	294,159	302,552	2.85	2.65
รายจ่ายเงินสดนอกการเกษตร	182,034	171,011	171,933	180,569	189,504	4.95	1.36
บริโภค	60,971	40,276	63,661	65,996	68,193	3.33	7.44
อุปโภคและอื่น ๆ	121,062	130,735	108,272	114,572	121,311	5.88	-1.27
เงินสดคงเหลือก่อนการชำระหนี้	87,415	114,442	116,525	113,590	113,048	-0.48	5.20
หนี้สินปลายปี	221,490	225,090	227,130	234,431	243,373	3.81	2.32

หมายเหตุ: ปี 2566 เป็นข้อมูลเบื้องต้นจากผลการสำรวจภาวะเศรษฐกิจสังคมครัวเรือนและแรงงานเกษตร

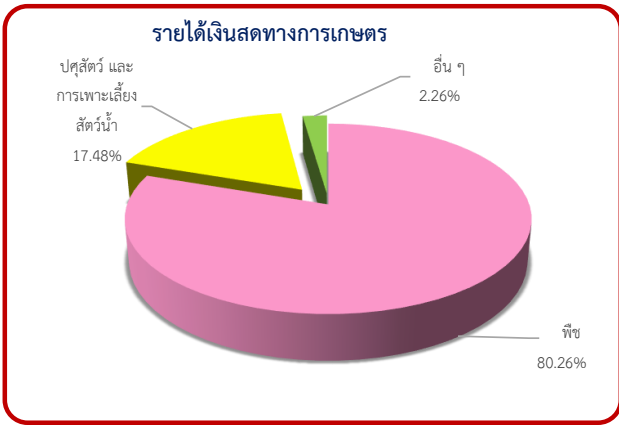

แผนภูมิที่ 7.1 สัดส่วนรายได้เงินสดทางการเกษตร ปี 2566

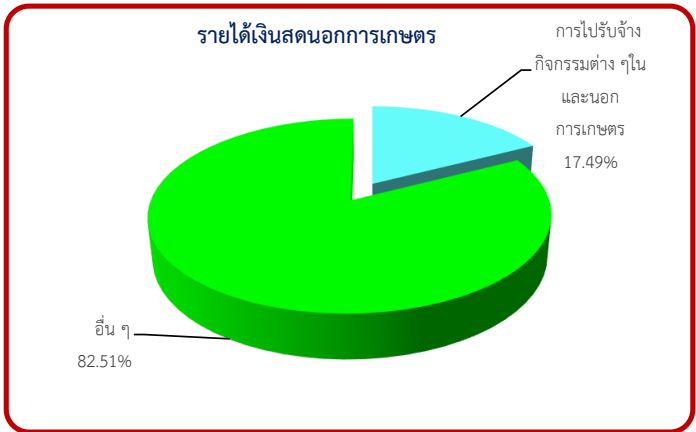

แผนภูมิที่ 7.2 สัดส่วนรายได้เงินสดนอกการเกษตร ปี 2566

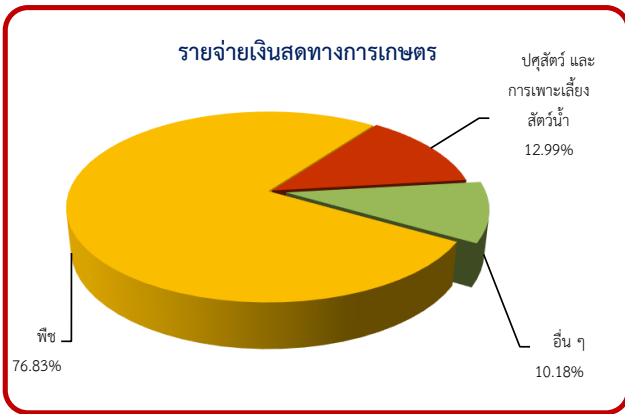

แผนภูมิที่ 7.3 สัดส่วนรายจ่ายเงินสดทางการเกษตร ปี 2566

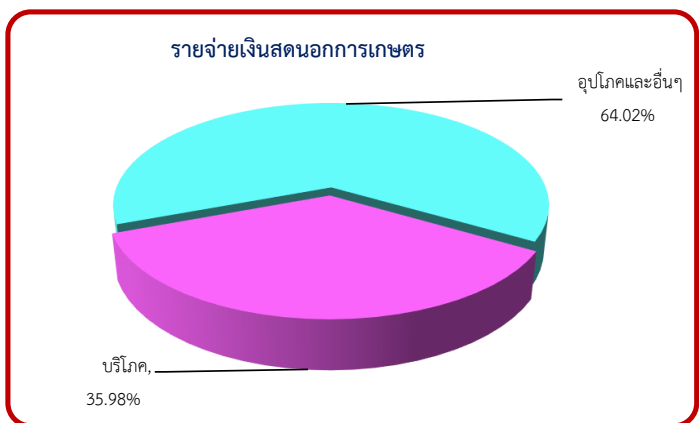

แผนภูมิที่ 7.4 สัดส่วนรายจ่ายเงินสดนอกการเกษตร ปี 2566

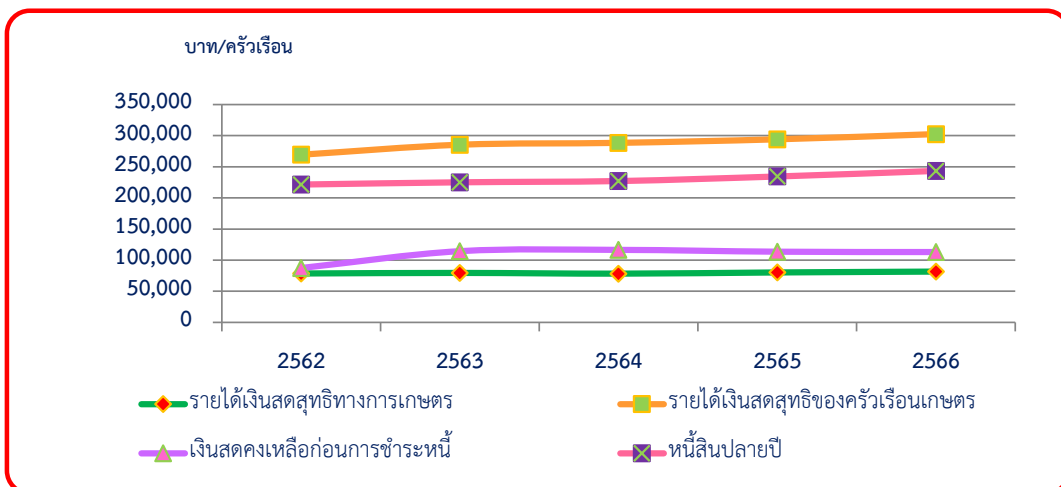

แผนภูมิที่ 7.5 รายได้เงินสดสุทธิทางการเกษตร รายได้เงินสดสุทธิของครัวเรือนเกษตรกร เงินสดคงเหลือก่อนการชำระหนี้ และหนี้สินปลายปี ปี 2562-2566

## ตอนที่ 8

### งบประมาณ

#### 8.1 งบประมาณรายจ่ายประจำปีของส่วนราชการกระทรวงเกษตรและสหกรณ์

ในช่วงปี 2562-2566 งบประมาณรายจ่ายประจำปีกระทรวงเกษตรและสหกรณ์ (รวมรัฐวิสาหกิจและกองทุน) มีอัตราการขยายตัวเฉลี่ยต่อปีเพิ่มขึ้น ร้อยละ 3.53 จำแนกเป็นงบรายจ่ายลงทุนโดยมีอัตราการขยายตัวเฉลี่ยต่อปีเพิ่มขึ้น ร้อยละ 8.48 และงบรายจ่ายประจำโดยมีอัตราการขยายตัวเฉลี่ยต่อปีลดลง ร้อยละ 5.17

ปี 2566 กระทรวงเกษตรและสหกรณ์ได้รับจัดสรรงบประมาณทั้งหมด 128,134 ล้านบาท เพิ่มขึ้นจากปี 2565 ร้อยละ 16.64 จำแนกเป็นงบรายจ่ายลงทุน 93,377 ล้านบาท เพิ่มขึ้นร้อยละ 23.26 และงบรายจ่ายประจำ 34,756 ล้านบาท เพิ่มขึ้นร้อยละ 1.94 (ตารางที่ 8.1)

#### 8.2 งบประมาณของกระทรวงเกษตรและสหกรณ์ตามกลุ่มภารกิจ

ในช่วงปี 2562-2566 กระทรวงเกษตรและสหกรณ์ได้รับจัดสรรงบประมาณตามกลุ่มภารกิจ โดยกลุ่มภารกิจที่มีอัตราการขยายตัวเฉลี่ยต่อปีเพิ่มขึ้น ได้แก่ กลุ่มภารกิจพัฒนาการผลิต ร้อยละ 9.64 และกลุ่มภารกิจบริหารจัดการทรัพยากรเพื่อการผลิต ร้อยละ 3.10 สำหรับกลุ่มภารกิจที่มีอัตราการขยายตัวเฉลี่ยต่อปีลดลง ได้แก่ กลุ่มอำนาจการ ร้อยละ 7.81 และกลุ่มภารกิจส่งเสริมและพัฒนาเกษตรกรและระบบสหกรณ์ ร้อยละ 5.59

ปี 2566 กระทรวงเกษตรและสหกรณ์ได้รับจัดสรรงบประมาณทั้งหมด 128,134 ล้านบาท โดยกลุ่มงานตามภารกิจที่ใช้งบประมาณเพิ่มขึ้น ได้แก่ กลุ่มภารกิจพัฒนาการผลิตได้รับจัดสรร 31,902 ล้านบาท เพิ่มขึ้นร้อยละ 123.94 และกลุ่มอำนาจการได้รับจัดสรร 2,558 ล้านบาท เพิ่มขึ้นร้อยละ 3.27 และกลุ่มภารกิจบริหารจัดการทรัพยากรเพื่อการผลิตได้รับจัดสรร 84,901 ล้านบาท เพิ่มขึ้นร้อยละ 0.67 สำหรับกลุ่มที่ได้รับงบประมาณลดลง ได้แก่ กลุ่มภารกิจส่งเสริมและพัฒนาเกษตรกรและระบบสหกรณ์ 8,774 ล้านบาท ลดลงร้อยละ 0.17 (ตารางที่ 8.2)

ตารางที่ 8.1 งบประมาณรายจ่ายประจำปีของส่วนราชการกระทรวงเกษตรและสหกรณ์ จำแนกเป็นงบรายจ่ายลงทุน และงบรายจ่ายประจำ ปี 2562-2566

หน่วย: ล้านบาท

รายการ	ปี					เพิ่ม/ลด (ร้อยละ) ปี 65-66	อัตราการขยายตัว (ร้อยละ) ปี 62-66
	2562	2563	2564	2565	2566		
1. งบรายจ่ายลงทุน	65,936	67,343	72,681	75,758	93,377	23.26	8.48
สัดส่วน (%)	60.71	62.31	65.64	68.96	72.88		
2. งบรายจ่ายประจำ	42,671	40,731	38,050	34,095	34,756	1.94	-5.17
สัดส่วน (%)	39.29	37.69	34.36	31.04	27.12		
3. รวม	108,607	108,074	110,731	109,853	128,133	16.64	3.53
สัดส่วน (%)	100.00	100.00	100.00	100.00	100.00		

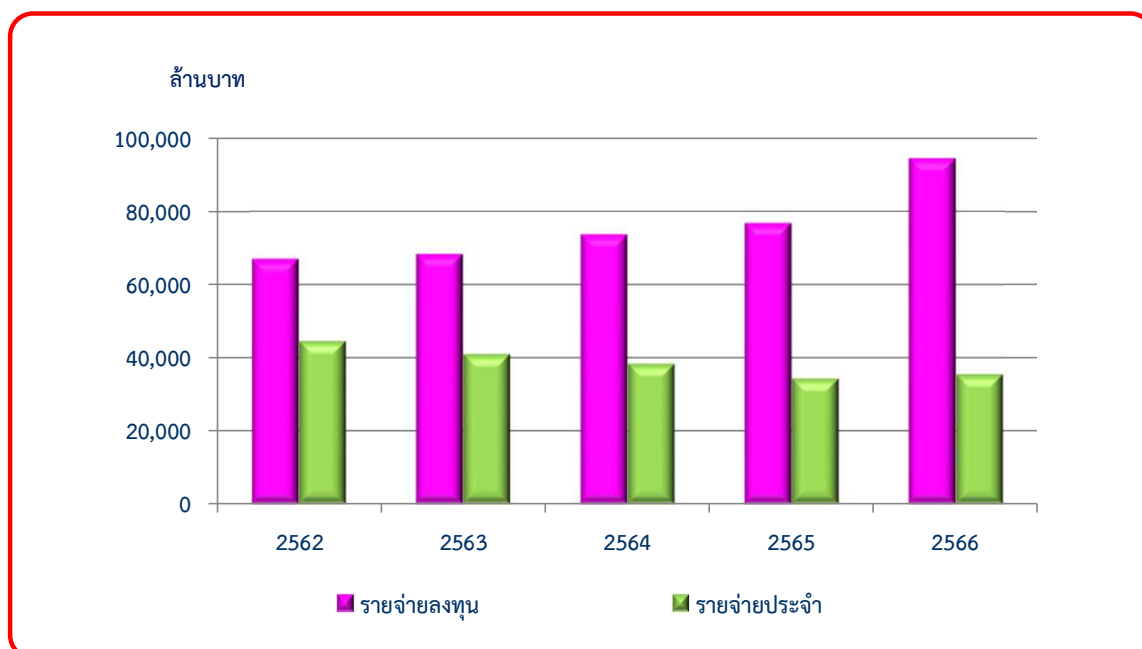

แผนภูมิ 8.1 งบประมาณรายจ่ายประจำปี จำแนกเป็นงบรายจ่ายลงทุนและงบรายจ่ายประจำ ปี 2562-2566

## ตารางที่ 8.2 งบประมาณของกระทรวงเกษตรและสหกรณ์ตามกลุ่มภารกิจ ปี 2562-2566

หน่วย: ล้านบาท

งานตามภารกิจ	ปี					เพิ่ม/ลด (ร้อยละ) ปี 65-66	อัตราการขยายตัว (ร้อยละ) ปี 62-66
	2562	2563	2564	2565	2566		
ส่วนราชการ	108,607	108,074	110,731	109,853	128,134	16.64	3.53
1 กลุ่มอำนาจการ	3,393	3,175	2,766	2,477	2,558	3.27	-7.81
- สำนักงานปลัดกระทรวงเกษตรและสหกรณ์	1,361	1,324	1,216	1,085	1,085	0.00	-6.31
- รายจ่ายลงทุน	58	57	40	16	16	0.00	-31.39
- รายจ่ายประจำ	1,303	1,267	1,175	1,069	1,068	-0.09	-5.51
- สำนักงานมาตรฐานสินค้าเกษตร และอาหารแห่งชาติ	283	267	239	223	225	0.90	-6.16
- รายจ่ายลงทุน	23	11	1	20	18	-10.00	1.00
- รายจ่ายประจำ	260	255	238	202	207	2.48	-6.65
- สำนักงานเศรษฐกิจการเกษตร	642	638	624	601	598	-0.50	-1.99
- รายจ่ายลงทุน	92	98	103	100	97	-3.00	1.45
- รายจ่ายประจำ	550	539	520	500	500	0.00	-2.61
- สถาบันวิจัย และพัฒนาพื้นที่สูง(องค์การมหาชน)	546	516	443	429	455	6.06	-5.37
- รายจ่ายลงทุน	29	30	29	61	129	111.48	44.83
- รายจ่ายประจำ	517	486	415	368	326	-11.41	-11.35
- สำนักงานพิพิธภัณฑ์เกษตรเฉลิมพระเกียรติ พระบาทสมเด็จพระเจ้าอยู่หัว (องค์การมหาชน)	164	213	244	139	193	38.85	-0.91
- รายจ่ายลงทุน	40	99	138	35	90	157.14	5.97
- รายจ่ายประจำ	124	113	106	104	104	0.00	-4.32
- สำนักงานพัฒนาการวิจัยการเกษตร (องค์การมหาชน)	397	217	0	0	0	0	0
- รายจ่ายลงทุน	0	0	0	0	0	0	0
- รายจ่ายประจำ	397	217	0	0	0	0	0
2 กลุ่มภารกิจพัฒนาการผลิต	18,199	17,446	16,310	14,246	31,902	123.94	9.64
- กรมประมง	4,094	4,406	3,986	3,451	3,488	1.07	-5.49
- รายจ่ายลงทุน	398	501	555	311	353	13.50	-6.93
- รายจ่ายประจำ	3,695	3,905	3,431	3,140	3,135	-0.16	-5.32
- กรมปศุสัตว์	6,203	6,148	5,841	5,179	5,218	0.75	-5.04
- รายจ่ายลงทุน	716	815	650	498	547	9.84	-9.82
- รายจ่ายประจำ	5,487	5,333	5,191	4,682	4,671	-0.23	-4.42
- กรมวิชาการเกษตร	4,103	3,220	3,335	3,072	3,060	-0.39	-6.14
- รายจ่ายลงทุน	315	320	264	257	254	-1.17	-6.29
- รายจ่ายประจำ	3,788	2,900	3,071	2,815	2,806	-0.32	-6.10
- กรมการข้าว	3,091	3,025	2,501	2,038	19,610	862.22	39.10
- รายจ่ายลงทุน	324	347	292	260	16,819	6,368.85	114.03
- รายจ่ายประจำ	2,767	2,678	2,210	1,778	2,791	56.97	-3.85
- กรมหม่อนไหม	708	647	647	506	526	3.95	-8.08
- รายจ่ายลงทุน	83	38	25	25	45	80.00	-15.15
- รายจ่ายประจำ	625	609	542	481	481	0.00	-7.34

ตารางที่ 8.2 งบประมาณของกระทรวงเกษตรและสหกรณ์ตามกลุ่มภารกิจ ปี 2562-2566 (ต่อ)

หน่วย: ล้านบาท

งานตามภารกิจ	ปี					เพิ่ม/ลด (ร้อยละ) ปี 65-66	อัตราการขยายตัว (ร้อยละ) ปี 62-66
	2562	2563	2564	2565	2566		
<b>3 กลุ่มภารกิจบริหารจัดการทรัพยากรเพื่อการผลิต</b>	<b>76,298</b>	<b>76,974</b>	<b>81,977</b>	<b>84,338</b>	<b>84,901</b>	<b>0.67</b>	<b>3.10</b>
- กรมชลประทาน	66,472	68,243	74,107	77,143	77,494	0.45	4.39
- รายจ่ายลงทุน	58,536	60,391	66,589	70,289	70,813	0.75	5.47
- รายจ่ายประจำ	7,936	7,852	7,518	6,854	6,682	-2.51	-4.69
- กรมพัฒนาที่ดิน	5,679	4,889	4,490	3,949	3,941	-0.20	-9.01
- รายจ่ายลงทุน	2,997	2,363	2,177	2,002	2,024	1.10	-9.07
- รายจ่ายประจำ	2,682	2,526	2,313	1,947	1,917	-1.54	-8.90
- สำนักงานการปฏิรูปที่ดินเพื่อเกษตรกรรม	1,923	1,805	1,435	1,335	1,394	4.42	-9.02
- รายจ่ายลงทุน	373	370	160	174	234	34.48	-15.53
- รายจ่ายประจำ	1,550	1,436	1,275	1,161	1,160	-0.09	-7.62
- กรมฝนหลวงและการบินเกษตร	2,224	2,037	1,945	1,911	2,072	8.42	-2.04
- รายจ่ายลงทุน	1,411	1,266	1,185	1,279	1,440	12.59	0.51
- รายจ่ายประจำ	813	771	760	632	632	-0.07	-6.81
<b>4 กลุ่มภารกิจส่งเสริมและพัฒนาเกษตรกรและระบบสหกรณ์</b>	<b>10,714</b>	<b>10,482</b>	<b>9,756</b>	<b>8,789</b>	<b>8,774</b>	<b>-0.17</b>	<b>-5.59</b>
- กรมตรวจบัญชีสหกรณ์	1,354	1,341	1,301	1,218	1,223	0.41	-2.97
- รายจ่ายลงทุน	34	54	52	59	59	0.00	12.68
- รายจ่ายประจำ	1,321	1,287	1,249	1,159	1,164	0.43	-3.51
- กรมส่งเสริมการเกษตร	6,317	6,013	5,538	4,979	4,966	-0.26	-6.48
- รายจ่ายลงทุน	214	283	239	246	312	26.64	6.33
- รายจ่ายประจำ	6,104	5,731	5,299	4,733	4,654	-1.67	-7.07
- กรมส่งเสริมสหกรณ์	3,043	3,128	2,917	2,592	2,585	-0.27	-5.00
- รายจ่ายลงทุน	292	300	181	123	128	3.63	-22.48
- รายจ่ายประจำ	2,751	2,825	2,736	2,469	2,457	-0.49	-3.54

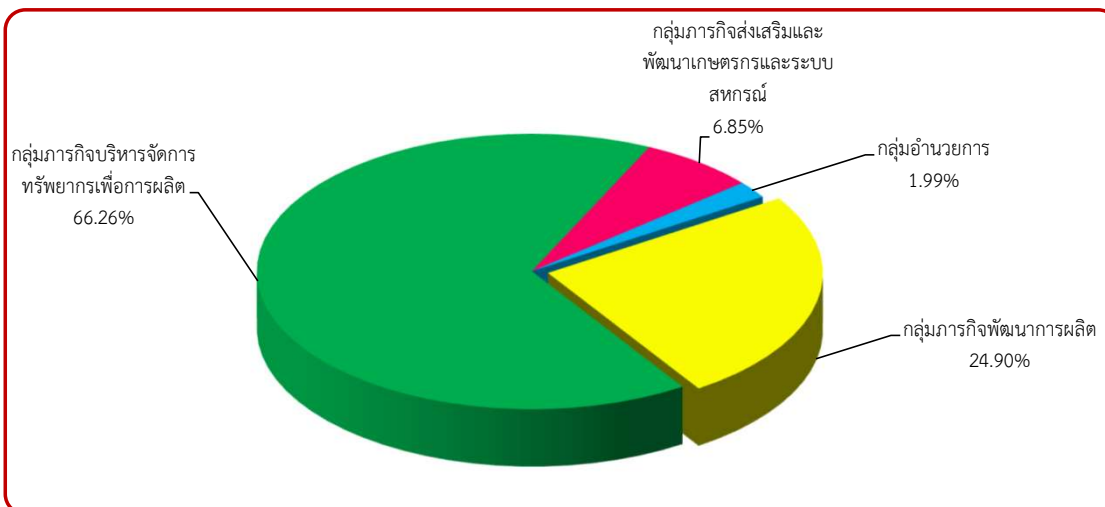

แผนภูมิที่ 8.2 งบประมาณของกระทรวงเกษตรและสหกรณ์ตามกลุ่มภารกิจ ปี 2566



## ตอนที่ 9

### ข้อมูลอื่นที่สำคัญ

#### 9.1 สหกรณ์และสมาชิก

ในช่วงปี 2562-2566 จำนวนสหกรณ์รวมทั้งหมดมีอัตราการขยายตัวเฉลี่ยต่อปีลดลง ร้อยละ 2.00 โดยลดลงเกือบทุกประเภท เช่น สหกรณ์ร้านค้า ร้อยละ 6.11 สหกรณ์ประมง ร้อยละ 5.00 และสหกรณ์การเกษตร ร้อยละ 2.84 เป็นต้น สำหรับจำนวนสมาชิกรวมทั้งหมดมีอัตราการขยายตัวเฉลี่ยต่อปีลดลง ร้อยละ 0.70 สหกรณ์ที่มีจำนวนสมาชิกลดลง เช่น สหกรณ์ประมง ร้อยละ 8.86 สหกรณ์ร้านค้า ร้อยละ 5.59 สหกรณ์นิคม และร้อยละ 1.27 เป็นต้น ทั้งนี้สหกรณ์ที่มีจำนวนสมาชิกเพิ่มขึ้นมีเพียง 1 สหกรณ์ คือ สหกรณ์ออมทรัพย์ ร้อยละ 0.63

ปี 2566 มีสหกรณ์รวมทั้งหมด 6,268 สหกรณ์ ลดลงจากปี 2565 ร้อยละ 1.60 โดยสหกรณ์ที่มีจำนวนลดลง เช่น สหกรณ์ประมง ร้อยละ 8.96 สหกรณ์การเกษตร ร้อยละ 2.28 และสหกรณ์บริการ ร้อยละ 1.77 เป็นต้น สหกรณ์ที่เพิ่มขึ้นจากปี 2566 คือ สหกรณ์เครดิตยูเนียน เพิ่มขึ้นร้อยละ 0.69 จำนวนสมาชิกรวมทั้งหมด 11.11 ล้านราย ลดลงจากปี 2565 ร้อยละ 1.84 โดยจำนวนสมาชิกที่ลดลง เช่น สหกรณ์ประมง ร้อยละ 4.88 สหกรณ์การเกษตร ร้อยละ 3.10 และสหกรณ์ร้านค้า ร้อยละ 2.69 เป็นต้น สำหรับสหกรณ์ที่มีจำนวนสมาชิก เพิ่มขึ้นจากปี 2565 ได้แก่ สหกรณ์ออมทรัพย์ ร้อยละ 0.53 และสหกรณ์นิคม ร้อยละ 0.31 (ตารางที่ 9.1)

#### 9.2 โรงสี

ในช่วงปี 2562-2566 จำนวนโรงสีรวมทั้งประเทศมีอัตราการขยายตัวเฉลี่ยต่อปีลดลง ร้อยละ 7.98 โดยลดลงในภาคกลาง ร้อยละ 14.32 ภาคตะวันออกเฉียงเหนือ ร้อยละ 9.78 และภาคใต้ ร้อยละ 7.22 สำหรับภาคเหนือมีอัตราการขยายตัวเฉลี่ยต่อปีเพิ่มขึ้น ร้อยละ 12.39

ปี 2566 มีจำนวนโรงสีรวมทั้งประเทศ 1,716 โรง ลดลงจากปี 2565 ร้อยละ 5.25 โดยลดลงในทุกภาค ภาคกลาง ร้อยละ 6.67 ภาคใต้ ร้อยละ 5.88 ภาคเหนือ ร้อยละ 4.46 และภาคตะวันออกเฉียงเหนือ ร้อยละ 3.86 (ตารางที่ 9.2)

#### 9.3 โรงงานผลิตน้ำตาลทราย

ในช่วงปี 2562-2566 จำนวนโรงงานผลิตน้ำตาลทรายรวมทั้งประเทศ 58 โรง ไม่มีการเปลี่ยนแปลงในรอบ 5 ปี

ปี 2566 มีโรงงานผลิตน้ำตาลทรายทั้งหมด 58 โรง ซึ่งไม่มีการเปลี่ยนแปลงจากปี 2562 โดยภาคเหนือมีจำนวน 10 โรง ภาคตะวันออกเฉียงเหนือมีจำนวน 22 โรง และภาคกลาง มีจำนวน 26 โรง (ตารางที่ 9.3)

#### 9.4 โรงงานผลิตแป้งมันสำปะหลัง

ในช่วงปี 2562-2566 จำนวนโรงงานผลิตแป้งมันสำปะหลังรวมทั้งประเทศมีอัตราการขยายตัวเฉลี่ยต่อปีลดลง ร้อยละ 2.29 โดยลดลงในภาคกลาง ร้อยละ 5.89 และภาคตะวันออกเฉียงเหนือ ร้อยละ 2.35 สำหรับโรงงานผลิตแป้งมันสำปะหลังมีอัตราการขยายตัวเฉลี่ยต่อปีเพิ่มขึ้น โดยเพิ่มขึ้นในภาคเหนือ ร้อยละ 19.73 และภาคใต้ ร้อยละ 5.92

ปี 2566 มีโรงงานผลิตแป้งมันสำปะหลังรวมประเทศ 223 โรง เพิ่มขึ้นจากปี 2565 ร้อยละ 3.24 โดยเพิ่มขึ้นในภาคเหนือ ร้อยละ 12.50 ภาคกลาง ร้อยละ 2.15 และภาคตะวันออกเฉียงเหนือ ร้อยละ 2.11 สำหรับภาคใต้ไม่มีการเปลี่ยนแปลง (ตารางที่ 9.4)

## 9.5 โรงฆ่าสัตว์

ในช่วงปี 2562-2566 จำนวนโรงฆ่าสัตว์ที่ได้รับอนุญาตประกอบกิจการฆ่าสัตว์รวมทั้งประเทศ มีอัตราการขยายตัวเฉลี่ยต่อปีลดลง ร้อยละ 1.46 โดยจำนวนโรงฆ่าสัตว์ฯ ลดลงในทุกประเภท ได้แก่ โรงฆ่าแพะ-แกะ ร้อยละ 38.16 โรงฆ่าสัตว์ปีก (ไก่ เป็ด ห่าน) ร้อยละ 3.84 โรงฆ่าโค-กระบือ ร้อยละ 1.24 และโรงฆ่าสุกร ร้อยละ 0.39

ปี 2566 จำนวนโรงฆ่าสัตว์ที่ได้รับอนุญาตประกอบกิจการฆ่าสัตว์รวมทั้งประเทศจำนวน 2,265 โรง ลดลงจากปี 2565 ร้อยละ 8.04 โดยจำนวนโรงฆ่าสัตว์ฯ ลดลงในทุกประเภท ได้แก่ โรงฆ่าแพะ-แกะ ร้อยละ 88.89 โรงฆ่าโค-กระบือ ร้อยละ 10.47 โรงฆ่าสุกร ร้อยละ 8.67 และโรงฆ่าสัตว์ปีก (ไก่ เป็ด ห่าน) ร้อยละ 2.79 (ตารางที่ 9.5)

## 9.6 เรือประมง

เรือประมงไทย ครอบคลุมเรือประมงที่ทำการประมงด้วยประเภหเครื่องมือ ได้แก่ อวนลากแผ่น ตะเข้ อวนลากคู่ อวนลากคานถ่าง อวนรุน อวนล้อมจับ อวนล้อมจับปลากะตัก อวนลอย อวนติดตา อวนครอบปลากะตัก อวนครอบหมึก อวนซ้อน ลอบ แฉงยกปูจักจั่น คราดหอย เบ็ดราวและเบ็ดมือ รวมทั้งเครื่องมือเบ็ดเตล็ดอื่น ๆ

โดยในช่วงปี 2562-2566 เรือประมงไทยรวมทุกขนาดระวางบรรทุกมีอัตราการขยายตัวเฉลี่ยต่อปีเพิ่มขึ้น ร้อยละ 13.53 โดยเรือประมงขนาดระวางบรรทุก น้อยกว่า 10 ตันกรอส เพิ่มขึ้นร้อยละ 19.02 สำหรับเรือประมงไทยที่มีอัตราการขยายตัวเฉลี่ยต่อปีลดลง ได้แก่ เรือประมงขนาดระวางบรรทุก 10-59 ตันกรอส ร้อยละ 2.55 และเรือประมงขนาดระวางบรรทุกตั้งแต่ 60 ตันกรอสขึ้นไป ร้อยละ 1.54

ปี 2566 เรือประมงไทยทุกขนาดระวางบรรทุก มีจำนวนเรือทั้งหมด 58,674 ลำ ลดลงจากปี 2565 ร้อยละ 3.36 โดยขนาดเรือประมงที่ลดลง ได้แก่ เรือประมงขนาดระวางบรรทุกน้อยกว่า 10 ตันกรอส ร้อยละ 3.69 เรือประมงขนาดระวางบรรทุกตั้งแต่ 60 ตันกรอสขึ้นไป ร้อยละ 2.05 และเรือประมงขนาดระวางบรรทุก 10-59 ตันกรอส ร้อยละ 1.61 (ตารางที่ 9.6)

ตารางที่ 9.1 จำนวนสหกรณ์และสมาชิก แยกตามประเภทสหกรณ์ ปี 2562-2566

สหกรณ์: สหกรณ์

สมาชิก: ราย

ประเภท		ปี					สัดส่วน (ร้อยละ) ปี 66	เพิ่ม/ลด (ร้อยละ) ปี 65-66	อัตราการขยายตัว (ร้อยละ) ปี 62-66
		2562	2563	2564	2565	2566			
รวมทั้งหมด	สหกรณ์	6,785	6,653	6,520	6,370	6,268	100.00	-1.60	-2.00
	สมาชิก	11,457,071	11,433,440	11,363,895	11,321,747	11,113,460	100.00	-1.84	-0.70
สหกรณ์ การเกษตร	สหกรณ์	3,418	3,307	3,208	3,119	3,048	48.63	-2.28	-2.84
	สมาชิก	6,244,197	6,194,702	6,112,704	6,168,190	5,977,072	53.78	-3.10	-0.91
สหกรณ์ ประมง	สหกรณ์	75	74	70	67	61	0.97	-8.96	-5.00
	สมาชิก	14,418	14,424	12,125	10,942	10,408	0.09	-4.88	-8.86
สหกรณ์ นิคม	สหกรณ์	87	85	85	84	84	1.34	0.00	-0.82
	สมาชิก	190,463	186,811	185,240	180,960	181,522	1.63	0.31	-1.27
สหกรณ์ ออมทรัพย์	สหกรณ์	1,418	1,417	1,413	1,401	1,391	22.19	-0.71	-0.50
	สมาชิก	3,080,486	3,101,782	3,146,326	3,142,169	3,158,853	28.42	0.53	0.63
สหกรณ์ ร้านค้า	สหกรณ์	132	126	120	106	105	1.67	-0.94	-6.11
	สมาชิก	643,391	655,388	625,891	544,278	529,644	4.77	-2.69	-5.59
สหกรณ์ บริการ	สหกรณ์	1,075	1,063	1,042	1,015	997	15.91	-1.77	-1.95
	สมาชิก	486,163	481,761	485,034	486,419	477,923	4.30	-1.75	-0.25
สหกรณ์ เครดิต ยูเนียน	สหกรณ์	580	581	582	578	582	9.29	0.69	0.02
	สมาชิก	797,953	798,572	796,575	788,789	778,308	7.00	-1.33	-0.62

ที่มา: กรมส่งเสริมสหกรณ์

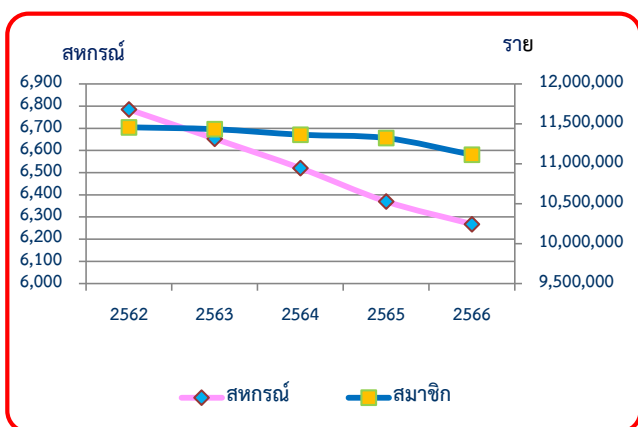

แผนภูมิที่ 9.1 จำนวนสหกรณ์และสมาชิกสหกรณ์ ปี 2562-2566

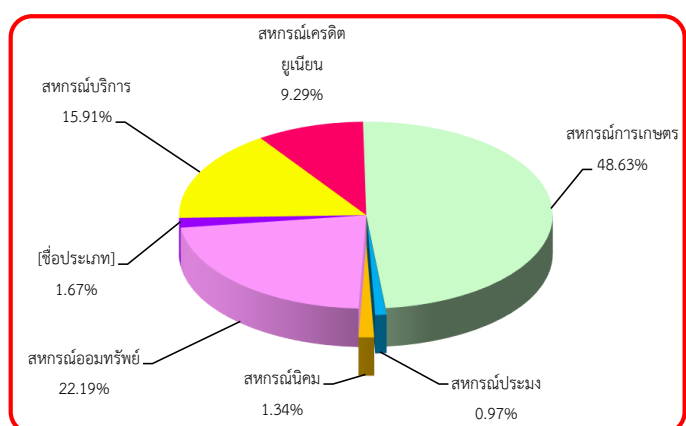

แผนภูมิที่ 9.2 สัดส่วนจำนวนสหกรณ์ตามประเภทสหกรณ์ ปี 2566

ตารางที่ 9.2 จำนวนโรงสี แยกรายภาค ปี 2562-2566

หน่วย: โรง

รายการ	ปี					สัดส่วน (ร้อยละ) ปี 66	เพิ่ม/ลด (ร้อยละ) ปี 65-66	อัตราการขยายตัว (ร้อยละ) ปี 62-66
	2562	2563	2564	2565	2566			
รวมทั้งประเทศ	2,571	1,854	1,840	1,811	1,716	100.00	-5.25	-7.98
ภาคเหนือ	390	195	481	471	450	26.22	-4.46	12.39
ภาคตะวันออกเฉียงเหนือ	820	535	529	518	498	29.02	-3.86	-9.78
ภาคกลาง	1,224	1,018	726	720	672	39.16	-6.67	-14.32
ภาคใต้	137	106	104	102	96	5.60	-5.88	-7.22

ที่มา: กรมโรงงานอุตสาหกรรม

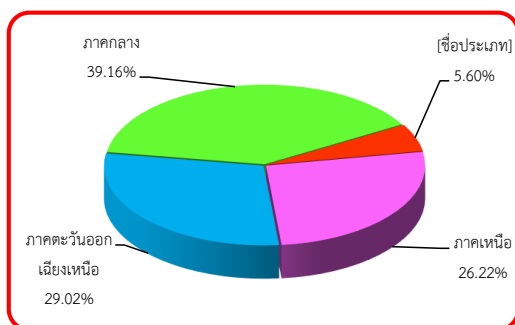

แผนภูมิที่ 9.3 สัดส่วนจำนวนโรงสี แยกรายภาค ปี 2566

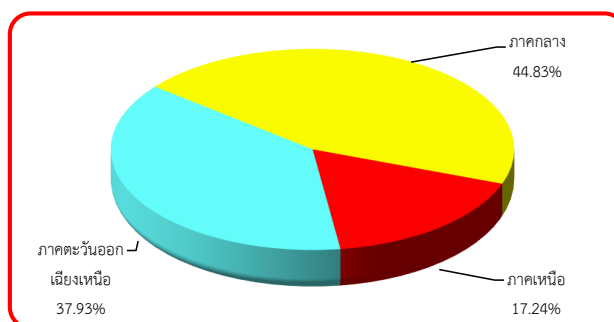

แผนภูมิที่ 9.4 สัดส่วนโรงงานผลิตน้ำตาลทราย แยกรายภาค ปี 2566

ตารางที่ 9.3 จำนวนโรงงานผลิตน้ำตาลทราย แยกรายภาค ปี 2562-2566

หน่วย: โรง

รายการ	ปี					สัดส่วน (ร้อยละ) ปี 66	เพิ่ม/ลด (ร้อยละ) ปี 65-66	อัตราการขยายตัว (ร้อยละ) ปี 62-66
	2562	2563	2564	2565	2566			
รวมทั้งประเทศ	58	58	58	58	58	100.00	0.00	0.00
ภาคเหนือ	10	10	10	10	10	17.24	0.00	0.00
ภาคตะวันออกเฉียงเหนือ	22	22	22	22	22	37.93	0.00	0.00
ภาคกลาง	26	26	26	26	26	44.83	0.00	0.00

ที่มา: สำนักงานคณะกรรมการอ้อยและน้ำตาลทราย

ตารางที่ 9.4 จำนวนโรงงานผลิตแป้งมันสำปะหลัง แยกรายภาค ปี 2562-2566

หน่วย: โรง

รายการ	ปี					สัดส่วน (ร้อยละ) ปี 66	เพิ่ม/ลด (ร้อยละ) ปี 65-66	อัตราการขยายตัว (ร้อยละ) ปี 62-66
	2562	2563	2564	2565	2566			
รวมทั้งประเทศ	254	210	216	216	223	100.00	3.24	-2.29
ภาคเหนือ	17	10	24	24	27	12.11	12.50	19.73
ภาคตะวันออกเฉียงเหนือ	111	92	94	95	97	43.50	2.11	-2.35
ภาคกลาง	120	107	95	93	95	42.60	2.15	-5.89
ภาคใต้	6	1	3	4	4	1.79	0.00	5.92

ที่มา: กรมโรงงานอุตสาหกรรม

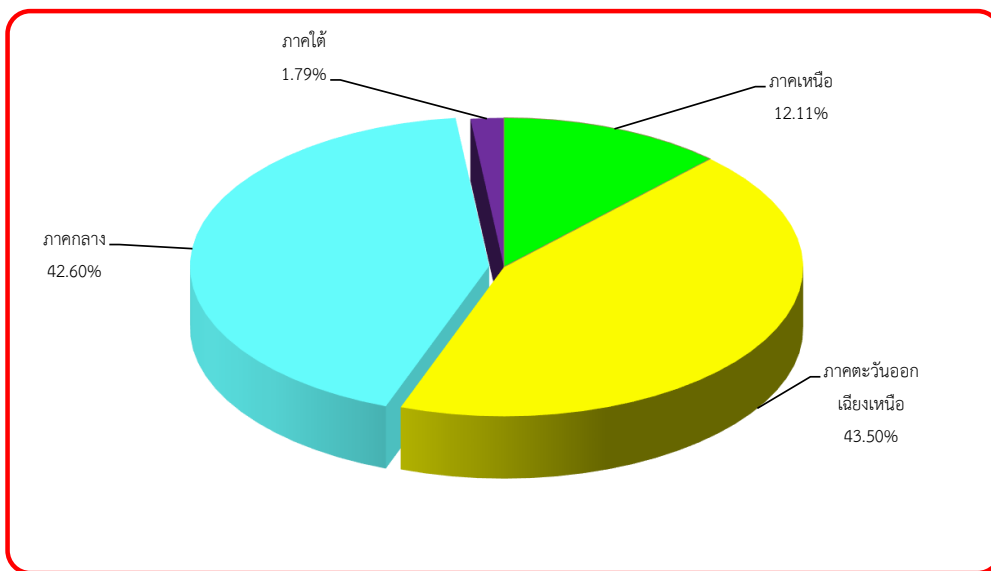

แผนภูมิที่ 9.5 สัดส่วนจำนวนโรงงานผลิตแป้งมันสำปะหลัง แยกรายภาค ปี 2566

ตารางที่ 9.5 จำนวนโรงฆ่าสัตว์ที่ได้รับอนุญาตประกอบกิจการฆ่าสัตว์ (ขจส.) ปี 2562-2566

หน่วย: โรง

รายการ	ปี					สัดส่วน (ร้อยละ) ปี 66	เพิ่ม/ลด (ร้อยละ) ปี 65-66	อัตราการขยายตัว (ร้อยละ) ปี 62-66
	2562	2563	2564	2565	2566			
รวมทั้งประเทศ	2,430	2,478	2,498	2,463	2,265	100.00	-8.04	-1.46
สุกร	1,355	1,381	1,398	1,430	1,306	57.66	-8.67	-0.39
โค-กระบือ	467	481	489	487	436	19.25	-10.47	-1.24
สัตว์ปีก (ไก่ เป็ด ห่าน)	598	605	601	537	522	23.05	-2.79	-3.84
แพะ-แกะ	10	11	10	9	1	0.04	-88.89	-38.16

ที่มา: กรมปศุสัตว์

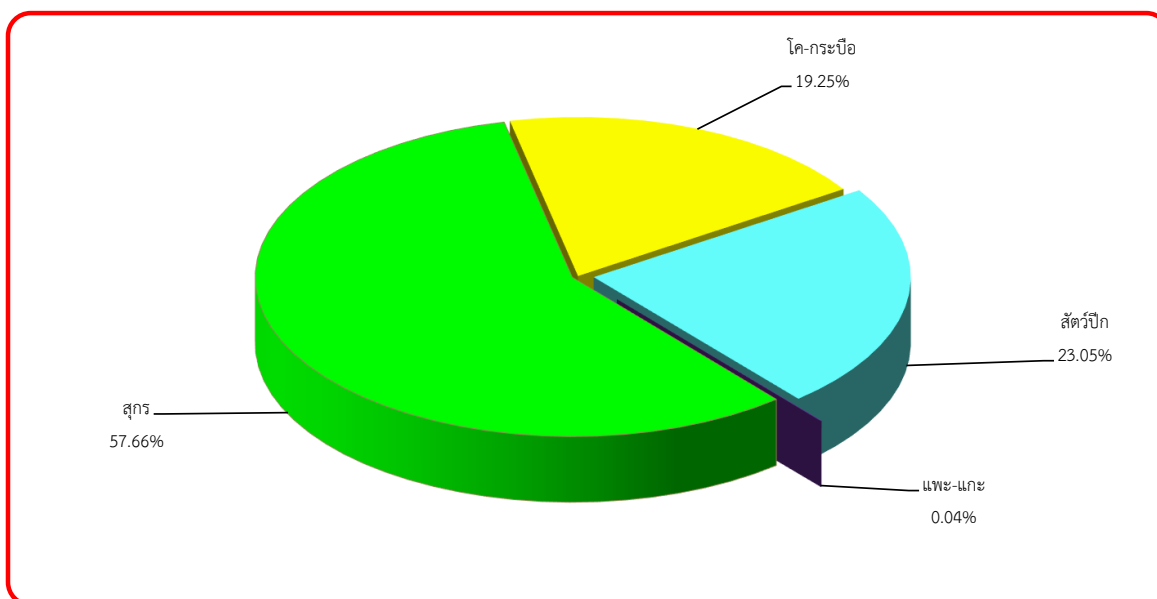

แผนภูมิที่ 9.6 สัดส่วนจำนวนโรงฆ่าสัตว์ที่ได้รับอนุญาต ปี 2566

ตารางที่ 9.6 จำนวนเรือประมงจำแนกตามระวางบรรทุกของเรือต้นกรอส ปี 2562-2566

หน่วย: ลำ

ขนาดระวางบรรทุก	ปี					สัดส่วน (ร้อยละ) ปี 66	เพิ่ม/ลด (ร้อยละ) ปี 65-66	อัตราการขยายตัว (ร้อยละ) ปี 62-66
	2562	2563	2564	2565	2566			
รวม	32,529	55,513	61,832	60,713	58,674	100.00	-3.36	13.53
น้อยกว่า 10 ต้นกรอส	21,711	44,485	51,138	50,527	48,663	82.94	-3.69	19.02
10-59 ต้นกรอส	8,090	8,577	8,110	7,652	7,529	12.83	-1.61	-2.55
ตั้งแต่ 60 ต้นกรอสขึ้นไป	2,728	2,451	2,584	2,534	2,482	4.23	-2.05	-1.54

ที่มา: กรมประมง

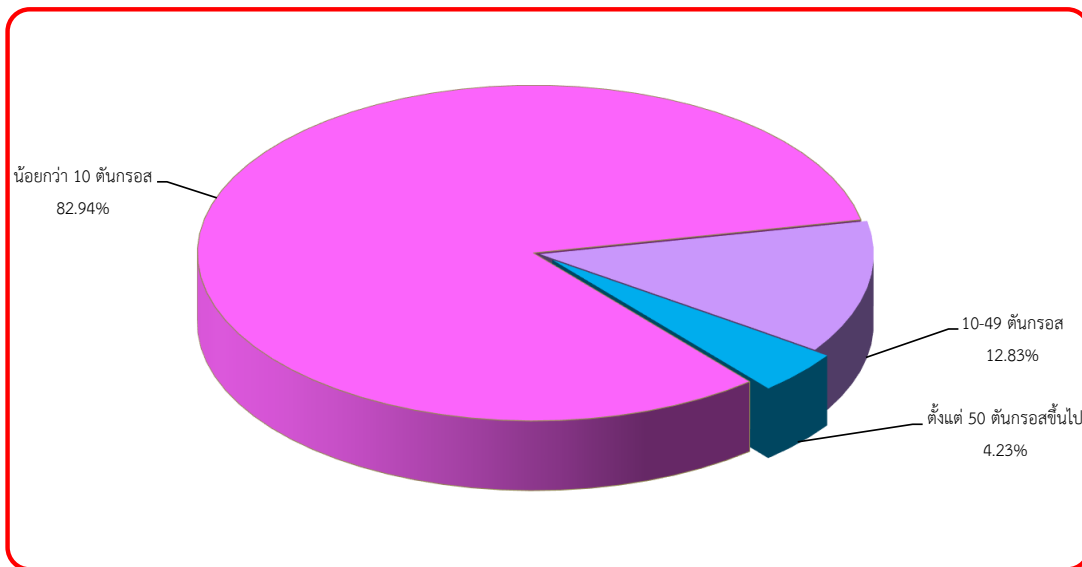

แผนภูมิที่ 9.7 สัดส่วนจำนวนเรือประมงจำแนกตามระวางบรรทุกของเรือต้นกรอส ปี 2566

## บรรณาธิการ

### ที่ปรึกษา

นายฉันทานนท์ วรรณเขจร  
นายวินิต อธิสุข  
นางสาวกาญจนา ขวัญเมือง  
นางรัชฎิศา บุญญมณีกุล  
นายกฤษ เอี่ยมฐานนท์

เลขาธิการสำนักงานเศรษฐกิจการเกษตร  
รองเลขาธิการสำนักงานเศรษฐกิจการเกษตร  
รองเลขาธิการสำนักงานเศรษฐกิจการเกษตร  
รองเลขาธิการสำนักงานเศรษฐกิจการเกษตร  
ผู้อำนวยการศูนย์สารสนเทศการเกษตร

### หัวหน้ากองบรรณาธิการ

นางสาวบุษยา ปิ่นสุวรรณ

ผู้เชี่ยวชาญด้านสารสนเทศการเกษตร

### รองหัวหน้ากองบรรณาธิการ

นางสาวอัญญา เพ็ญพร

ผู้เชี่ยวชาญด้านระบบข้อมูลสถิติการเกษตร

### กองบรรณาธิการ

นางสาวปิยมาภรณ์ ศรีสุข  
นายณพภูณ สุทนต์  
นายสุชาติ ผุ่แปง  
นางสาวกฤติกา นาคนาม  
นางสาวกาญจนา มาลัยกฤษณะชลิ  
นางสาวพนิดา ไพบูลย์จิตต์อารี  
นางสาวปฐมา ฤทธิเรืองเดช  
นางอารีย์ ธีระดำรงตระกูล  
นางสาวกฤษณา กู่เทพ  
นายวาชิกร ศรีวิราช  
นางสาวสุพัตรา ชังลี  
นางสาวเบญจา น้อยผล  
นางสาวสุภาภรณ์ รัมมะภาพ

นางสาวชิดชนก เล็กขาว  
นางสาวจตุพร นนทศิริ  
นายกิจยารช อั้นเงินทยากร  
นายธานินทร์ ทองกาล  
นายออกนิษฐ์ กิ่งศักดิ์  
นายศตพล สุกนธชาติ  
นางสาวสุรีพร ยองรัมย์  
นางสาวพศิกา ไหมชู  
นายภารา จันทร์สุวรรณ  
นางสาวกฤติยา เอี่ยมสุทธา  
นางสาวโสภิตา แสงรุ่งเรืองสกุล  
นายกฤษกร อาชชวณิชกุล  
นางสาวชนภรณ์ พลวงงาม

### ผู้ช่วยหัวหน้ากองบรรณาธิการ

นายศุภกรณ์ พุทธินันท์  
นางสาวปณิธิ เกิดศิริ

นางสาวนาฎยา นนทประดิษฐ์  
นางสาวจันทร์ทิวา ตันกันยา

### รวบรวมและจัดทำโดย

ศูนย์สารสนเทศการเกษตร  
กองนโยบายและแผนพัฒนาการเกษตร  
ศูนย์ข้อมูลเกษตรแห่งชาติ

สำนักวิจัยเศรษฐกิจการเกษตร  
กองเศรษฐกิจการเกษตรระหว่างประเทศ  
ศูนย์ประเมินผล

### สำนักงานเศรษฐกิจการเกษตร กระทรวงเกษตรและสหกรณ์

ถนนงามวงศ์วาน แขวงลาดยาว เขตจตุจักร กรุงเทพฯ 10900

โทรศัพท์ 0 2561 2870 อีเมล prcai@oae.go.th